

사업보고서

(제 13 기)

사업연도 2021년 01월 01일 부터
2021년 12월 31일 까지

금융위원회

한국거래소 귀중

2022년 3월 21일

제출대상법인 유형 : 주권상장법인

면제사유발생 : 해당사항 없음

회 사 명 : (주)영원무역

대 표 이 사 : 성기학

본 점 소 재 지 : 서울시 중구 만리재로 159(만리동2가)
(전 화) 02-390-6114
(홈페이지) <http://www.youngone.co.kr>

작 성 책 임 자 : (직 책) 부회장 (성 명) 이영희
(전 화) 02-390-6216

목 차

I. 회사의 개요.....	2
II. 사업의 내용.....	9
III. 재무에 관한 사항.....	23
IV. 이사의 경영진단 및 분석의견	190
V. 회계 감사인의 감사의견 등.....	194
VI. 이사회 등 회사의 기관에 관한 사항.....	196
VII. 주주에 관한 사항.....	205
VIII. 임원 및 직원 등에 관한 사항.....	208
IX. 계열회사 등에 관한 사항.....	214
X. 대주주 등과의 거래내용.....	216
XI. 그 밖에 투자자 보호를 위하여 필요한 사항.....	217
XII. 상세표.....	218

【 대표이사 등의 확인 】

확 인 서

우리는 당사의 대표이사 및 신고업무담당이사로서 이 공시서류의 기재내용에 대해 상당한 주의를 다하여 직접 확인, 검토한 결과, 중요한 기재사항의 기재 또는 표시의 누락이나 허위의 기재 또는 표시가 없고, 이 공시서류에 표시된 기재 또는 표시사항을 이용하는 자의 증대한 오해를 유발하는 내용이 기재 또는 표시되지 아니하였음을 확인합니다.

또한, 당사는 「주식회사 등의 외부감사에 관한 법률」 제8조의 규정에 따라 내부회계관리제도를 마련하여 운영하고 있음을 확인합니다.

2022. 3. 21

주식회사 영원무역

대표이사 성 기 학 (서명)

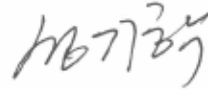

신고업무담당이사 이 영 회 (서명)



대표이사 확인서 20220321

I. 회사의 개요

1. 회사의 개요

가. 연결대상 종속회사 개황

- 연결대상 종속회사 현황(요약)

(단위 : 사)

구분	연결대상회사수				주요 종속회사수
	기초	증가	감소	기말	
상장	-	-	-	-	-
비상장	68	-	3	65	9
합계	68	-	3	65	9

※상세 현황은 '상세표-1. 연결대상 종속회사 현황(상세)' 참조

- 연결대상회사의 변동내용

구분	자회사	사유
신규 연결	-	-
	-	-
연결 제외	QINGDAO MAN BOK SPORTSWEAR CO.,LTD	법인청산
	SPF S.P.A.	법인청산
	SWC L.L.C.	법인청산

나. 회사의 법적, 상업적 명칭

당사의 명칭은 "주식회사 영원무역"이고 영문명은 Youngone Corporation 입니다.

다. 설립일자

당사는 2009년 7월 1일자로 (주)영원무역홀딩스(구 (주)영원무역)으로부터 회사 인적분할을 통하여 설립되었으며, 회사분할에 따라 신설된 당사의 주식은 2009년 7월 30일 한국거래소 유가증권시장에 재상장되어 있습니다.

라. 본사의 주소, 전화번호 및 홈페이지

주소: 서울특별시 중구 만리재로 159 (만리동2가)

전화번호: 02-390-6114

홈페이지: <http://www.youngone.co.kr>

마. 중소기업 등 해당 여부

중소기업 해당 여부	미해당
벤처기업 해당 여부	미해당
중견기업 해당 여부	해당

바. 주요 사업의 내용

당사는 약 40 여개의 해외 유명 아웃도어 및 스포츠 브랜드 바이어들로부터 주문을 받아 방글라데시, 베트남, 엘살바도르, 에티오피아 지역에 소재한 당사 해외현지법인 생산공장에서 의류, 신발, Backpack 등의 제품을 OEM 방식으로 생산하여 수출하고 있습니다. 당사는 수직계열화를 통한 생산리드타임 단축 및 생산성 향상을 위해 베트남과 방글라데시에 다양한 Textile 설비를 투자하여 기능성니트의류 제품생산에 필요한 메리노울, 화성니트, 경편니트(Warp), 특수기능 원단 등을 자체 생산하고 있으며, 나아가 미국 아웃도어 브랜드 OR과 스위스 소재 프리미엄 자전거 브랜드 SCOTT 인수를 통하여 해외시장에서 아웃도어 및 스포츠 브랜드 유통업까지 사업의 범위를 확대 운영하고 있습니다. 또한 당사는 친환경 생산시스템을 구축하고자 방글라데시 한국수출가공공단(KEPZ)내 16MW 규모의 Rooftop 태양광발전 설비를 설치하여 현재 운영 중에 있으며, 2023년까지 글로벌 사업장 내 총 40MW 규모의 태양광발전 설비 설치를 목표로 두고 있습니다. 그 밖에 사업의 내용에 관한 자세한 사항은 'II.사업의 내용'을 참조하시기 바랍니다.

사. 최근 3년간 신용평가에 관한 사항

평가일	평가대상 유가증권 등	평가대상 유가증권의 신용등급	평가회사 (신용평가등급범위)	평가구분
2019년 05월 09일	회사채	AA- (STABLE)	한국기업평가(주) (AAA ~ D)	정기평정
2019년 05월 10일	회사채	AA- (STABLE)	NICE신용평가(주) (AAA ~ D)	정기평정
2020년 04월 10일	회사채	AA- (STABLE)	한국기업평가(주) (AAA ~ D)	본평가
2020년 04월 10일	회사채	AA- (STABLE)	NICE신용평가(주) (AAA ~ D)	본평가
2021년 04월 30일	회사채	AA- (STABLE)	한국기업평가(주) (AAA ~ D)	정기평정
2021년 04월 30일	회사채	AA- (STABLE)	NICE신용평가(주) (AAA ~ D)	정기평정

아. 회사의 주권상장(또는 등록·지정)여부 및 특례상장에 관한 사항

주권상장 (또는 등록·지정)여부	주권상장 (또는 등록·지정)일자	특례상장 등 여부	특례상장 등 적용법규
유가증권시장	2009년 07월 30일	-	-

2. 회사의 연혁

가. 회사의 본점소재지 및 그 변경

당사의 본점 소재지는 서울특별시 중구 만리재로 159 입니다.

나. 경영진의 중요한 변동

공시대상기간동안 발생한 변동내역은 아래와 같습니다.

변동일자	주총종류	선임		임기만료 또는 해임
		신규	재선임	
2021년 05월 11일	임시주총	사외이사 정서용	-	-
2021년 03월 31일	-	-	대표이사 성기학	-
2021년 03월 31일	정기주총	사내이사 신석빈 사외이사 서진석	사내이사 성기학 사내이사 성래은 사외이사 조환복	사내이사 채규태 (임기만료) 사외이사 이태연 (임기만료)
2020년 03월 20일	정기주총	사외이사 문종박	사내이사 이영희 사내이사 이흥남	사외이사 윤제철 (임기만료)
2019년 03월 22일	정기주총	사외이사 Mark Fasold	-	-
2018년 03월 16일	-	-	대표이사 성기학	-
2018년 03월 16일	정기주총	사외이사 조환복	사내이사 성기학 사내이사 성래은 사내이사 채규태 사외이사 이태연	사외이사 선준영 (임기만료)
2017년 03월 17일	정기주총	-	사내이사 이영희 사내이사 이흥남 사외이사 윤제철	-

주) 당사 대표이사는 이사회에서 선임됨.

다. 최대주주의 변동

당사의 최대주주는 2009년 7월 1일 회사분할을 통하여 (주)영원무역홀딩스가 되었습니다.

라. 지배회사의 주요 변동 사항

- 2013.07 스위스 소재 BIKE 회사 SCOTT CORPORATION SA의 신규 20% 지분 취득
- 2014.01 우즈베키스탄에 SAMARKAND APPAREL LLC (SQA) 투자 설립
- 2014.04 미국 시애틀에 MOUNTAIN SUMMIT HOLDINGS, LTD. (MSH) 설립하여,
OUTDOOR RESEARCH LLC (OR) 의 80% 지분 인수
- 2015.03 SCOTT CORPORATION SA 지분 추가 30.01% 취득하여 과반수 지분 확보
- 2016.08 에티오피아에 EVERTOP SPORTSWEAR PLC (ESP) 신규 투자
- 2017.11 의류제조분야 세계 최초 '사업연속성 관리시스템'에 대한 ISO 22301 획득
- 2018.02 뉴질랜드 합작법인 DESIGNER TEXTILES INTERNATIONAL (DTI) 지분 50%
추가 취득하여 100% 지분 보유
- 2018.06 베트남 Hai Duong Hi-Tech Sportswear Company Ltd (HDL) 100% 지분 인수
- 2019.11 싱가포르에 Youngone International Asia Pte. Ltd. (YIA) 법인 설립
- 2020.08 HDL 법인 지분 100%를 베트남 현지기업 TAN HAI DUONG COMPANY에게 양도
- 2020.12 인도에 Evertop Textile & Apparel Complex Private Ltd (ETL) 법인 설립
- 2021.06 중국 Qingdao Man Bok Sportswear Co.,Ltd. 법인 청산

마. 주요종속회사의 연혁

공시대상기간 중 당사의 주요종속회사의 주요 변동 사항은 아래와 같습니다.

[SCOTT CORPORATION SA]

- 2017.06 덴마크에 SCOTT SPORTS DENMARK A/S 신규 설립
- 2018.04 Sheppard Cycles Australia Pty Ltd 및 Sheppard Cycles New Zealand Ltd 법인
지분 추가 취득하여 지분 95% 확보
- 2019.05 자회사 SCOTT SPORTS SA가 'Full Suspension' Bike Frame 기술 특허권 확보를
목적으로 스위스 BIKE 회사 BOLD Cycles AG 인수
- 2021.08 이탈리아 소재 손자회사 SPF S.P.A. 법인 청산
- 2021.09 미국 소재 손자회사 SWC L.L.C. 법인 청산

[YOUNGONE (CEPZ) LTD. (YCL)]

- 2018.04 방글라데시 현지법인 YOUNGONE SPORTSWEAR (CEPZ) LTD. (YSL) 흡수합병
- 2019.05 방글라데시에 Sunnam Apparels (BD) Limited (SAL) 투자 설립

[TITAS SPORTSWEAR IND. LTD. (TSL)]

- 2019.03 방글라데시 현지법인 LALMAI SPORTSWEAR INDUSTRIES LTD (LSL) 흡수합병

2019.05 방글라데시에 Incheon Containers (BD) Limited (ICL) 투자 설립

2019.05 방글라데시에 Busan Harbour (BD) Limited (BHL) 투자 설립

[YOUNGONE HI-TECH SPORTSWEAR IND. LTD. (YHT)]

2019.05 방글라데시에 Tekwin (BD) Limited (TWL) 투자 설립

2019.05 방글라데시에 Tekvision (BD) Limited (TVL) 투자 설립

2019.07 방글라데시에 Karnaphuli Packaging Ind. Limited (KPL) 투자 설립

[YOUNGONE NAM DINH CO., LTD. (YNL)]

2017.05 베트남에 BROADPEAK SOC TRANG CO. LTD (BSL) 투자 설립

2019.01 베트남 원단공장 DESIGNER TEXTILES VIETNAM CO. LTD (DTV) 흡수합병

3. 자본금 변동사항

당사는 최근 5년간 자본금 변동사항이 없습니다.

(단위 : 원, 주)

종류	구분	당기말 (2021년말)	12기 (2020년말)	11기 (2019년말)
보통주	발행주식총수	44,311,468	44,311,468	44,311,468
	액면금액	500	500	500
	자본금	22,155,734,000	22,155,734,000	22,155,734,000
우선주	발행주식총수	-	-	-
	액면금액	-	-	-
	자본금	-	-	-
기타	발행주식총수	-	-	-
	액면금액	-	-	-
	자본금	-	-	-
합계	자본금	22,155,734,000	22,155,734,000	22,155,734,000

4. 주식의 총수 등

가. 주식의 총수 현황

(기준일: 2021년 12월 31일)

(단위: 주)

구 분	주식의 종류			비고
	보통주	우선주	합계	
I. 발행할 주식의 총수	100,000,000	-	100,000,000	-
II. 현재까지 발행한 주식의 총수	44,311,468	-	44,311,468	-
III. 현재까지 감소한 주식의 총수	-	-	-	-
1. 감자 2. 이익소각 3. 상환주식의 상환 4. 기타	-	-	-	-
	-	-	-	-
	-	-	-	-
	-	-	-	-
IV. 발행주식의 총수 (II-III)	44,311,468	-	44,311,468	-
V. 자기주식수	445,407	-	445,407	-
VI. 유통주식수 (IV-V)	43,866,061	-	43,866,061	-

나. 자기주식 취득 및 처분 현황

당사는 최근 3년간 자기주식 취득 및 처분한 내역은 없습니다.

(기준일: 2021년 12월 31일)

(단위: 주)

취득방법	주식의 종류	기초수량	변동 수량			기말수량	비고	
			취득(+)	처분(-)	소각(-)			
배당 가능 이익 범위 이내 취득	직접 취득	장내 직접 취득	보통주	-	-	-	-	-
			우선주	-	-	-	-	-
		장외 직접 취득	보통주	-	-	-	-	-
			우선주	-	-	-	-	-
		공개매수	보통주	-	-	-	-	-
			우선주	-	-	-	-	-
	소계(a)	보통주	-	-	-	-	-	
		우선주	-	-	-	-	-	
	신탁 계약에 의한 취득	수탁자 보유수량	보통주	-	-	-	-	-
			우선주	-	-	-	-	-
		현물보유수량	보통주	445,118	-	-	-	445,118
			우선주	-	-	-	-	-
		보통주	445,118	-	-	-	445,118	

취득방법	주식의 종류	기초수량	변동 수량			기말수량	비고
			취득(+)	처분(-)	소각(-)		
소계(b)	우선주	-	-	-	-	-	-
기타 취득(c)	보통주	289	-	-	-	289	회사분할에 따른 단주
	우선주	-	-	-	-	-	-
총 계(a+b+c)	보통주	445,407	-	-	-	445,407	-
	우선주	-	-	-	-	-	-

5. 정관에 관한 사항

당사 정관의 최근 개정일은 2021년 3월 31일 제12기 정기주주총회이며, 공시대상기간중 변경된 정관의 이력은 다음과 같습니다.

- 정관 변경 이력

정관변경일	해당주총명	주요변경사항	변경이유
2021년 03월 31일	제12기 정기주주총회	<ul style="list-style-type: none"> - 제2조(목적) 사업 목적 추가 **의약품 제조 및 판매 - 제11조(명의개서대리인) 개정 - 제39조의2(위원회) 개정 **사외이사후보추천위원회, 경영위원회, 지속가능경영위원회 신설 근거 반영 - 제41조의2(감사위원회의 구성) 개정 **감사위원 분리선출제도 관련 내용반영 	<ul style="list-style-type: none"> - 신규 사업 추가 - 전자증권법 도입에 따른 내용반영 - 이사회내위원회 신설 - 개정상법 제542조의12 내용반영
2019년 03월 22일	제10기 정기주주총회	<ul style="list-style-type: none"> - 제9조(주식 및 신주인수권증서에 표시되어야 할 권리의 전자등록) **주권의 종류 조항 삭제, 주식 및 신주인수권증서에 표시되어야 할 권리의 전자등록 근거 신설 - 제11조(명의개서대리인) **명의개서대리인 사무 개정 - 제12조(주주 등의 주소, 성명 및 인감 또는 서명 등 신고) 삭제 **주식이 전자등록될 경우 명의개서대리인에게 주주 등의 정보를 신고할 필요가 없으므로 조항 삭제 - 제15조의2(사채 및 신주인수권증권에 표시되어야 할 권리의 전자등록) **전자등록 근거 신설 - 제16조(사채발행에 관한 준용규정) 개정 - 제18조(소집권자) 개정 **대표이사 직위명 삭제 - 제22조(의장) 개정 **대표이사 직위명 삭제 & 대표이사 유고시 '주주총회에서 따로 정한 자가 있으면 그 자가 의장이 된다' 추가 - 제33조(대표이사 등의 선임), 제34조(이사의 직무), 제37조(이사회)의 구성과 소집, 제43조(재무제표와 영업보고서의 작성, 비치 등) 개정 **대표이사 직위명 삭제 - 제29조(이사의 수) 개정 **사외이사의 사임사망 등으로 인한 결원시 상법상 예외 규정 적용 - 제41조의2(감사위원회의 구성) 신설 **사외이사인 감사위원의 사임사망 등으로 인한 결원시 상법상 예외 규정 적용 - 제41조의3(감사위원회의 직무 등) 개정 **감사위원회는 회사의 외부감사인을 선정한다 - 제43조의2(외부감사인의 선임) 개정 **외부감사인의 선정권 변경 내용반영 	<ul style="list-style-type: none"> - 전자증권법 도입에 따른 내용반영 - 대표이사 직위명 삭제 & 대표이사 유고시 주주총회 의장에 대해서는 주주총회에서 원칙적으로 정하는 것으로 변경 - 상법상 예외 규정 적용 - 외부감사법 개정 내용반영

II. 사업의 내용

1. 사업의 개요

당 지배회사는 국내 본사를 비롯하여 해외현지법인 생산공장과 원자재 조달 회사, 아웃도어 및 스포츠 브랜드 회사 등 총 65개의 동종 및 유사 업종을 영위하는 종속회사로 구성된 글로벌 아웃도어 및 스포츠 기업입니다. 당 지배회사 및 종속회사의 사업부문은 아웃도어 및 스포츠 의류, 신발, Backpack 제품과 특수기능 원단 등을 생산 수출하는 제조OEM 사업부문, 프리미엄 자전거 및 스포츠용품 유통업을 영위하는 SCOTT 사업부문, 그리고 그 외 아웃도어 브랜드 제품 유통업 등을 영위하는 기타 사업부문으로 구성되어 있습니다.

사업부문	주요사업영역
제조OEM 사업부문	아웃도어 및 스포츠 의류, 신발, Backpack 제품 및 특수기능 원단 등 생산 수출
SCOTT 사업부문	프리미엄 자전거 및 스포츠용품 도소매
기타 사업부문	아웃도어 브랜드 제품 유통업 등

당 지배회사 및 주요종속회사의 사업부문별 현황은 아래와 같습니다.

사업부문	회사	사업의 내용
제조OEM 사업부문	YOUNGONE (CEPZ) LTD. (YCL)	아웃도어/스포츠 의류, 신발 제품 및 특수기능 원단 등 제조 수출
	TITAS SPORTSWEAR INDUSTRIES LTD. (TSL)	
	KARNAPHULI SPORTSWEAR INDUSTRIES LTD. (KSL)	
	YOUNGONE HI-TECH SPORTSWEAR INDUSTRIES LTD. (YHT)	
	KARNAPHULI SHOES INDUSTRIES LTD. (KSI)	
	KARNAPHULI POLYESTER PRODUCTS COMPANY LTD. (KPP)	
	YOUNGONE NAM DINH CO. LTD. (YNL)	
SCOTT 사업부문	SCOTT CORPORATION SA (SCOTT SPORTS SA)	프리미엄 자전거 및 스포츠용품 유통사업
기타 사업부문	OUTDOOR RESEARCH, LLC	아웃도어 의류 제품 등 유통사업

[제조OEM 사업부문]

당사는 약 40 여개의 해외 유명 바이어들로부터 아웃도어 및 스포츠 의류, 신발, Backpack 등의 제품을 수주 받아 당사 해외현지법인 공장에서 OEM 방식으로 제품을 생산하여 수출하는 기업입니다. 당사는 저임금만을 경쟁력으로 하는 단순 의류 제조업체가 아닌 제품

개발 능력과 기술력을 겸비한 업체로서 방글라데시, 베트남, 엘살바도르 및 에티오피아 지역 공장별로 다변화된 생산기지와 뛰어난 재무구조를 바탕으로 경쟁력을 유지하고 있습니다. 당사 주요 생산기지인 방글라데시 경우, 상대적으로 낮은 인건비와 유럽향 수출의류에 대한 GSP관세면제혜택으로 인해 유럽 바이어들의 방글라데시 선호도가 높은 편이나, 전기와 가스 같은 열악한 인프라와 여러 재해 및 연이은 최저임금 인상으로 인한 원가상승 요인이 대두되고 있기에 진입장벽은 높은 편입니다. 이런 상황에서 방글라데시에 진입하여 대규모 생산기반을 두고 현지화 경영에 앞장서 온 당사는 주요 종속회사를 비롯한 다수의 현지법인 공장들의 생산성 증대를 통해 경쟁력을 유지하고 있습니다. 또한 당사는 방글라데시 치타공에있는 한국수출가공공단(KEPZ)내 적극적인 시설투자 및 의류 생산라인 증설을 통해 중장기적 성장을 도모하고 있습니다.

당사는 아웃도어 의류제품 생산이 갖고 있는 계절성 문제를 해결하고자 신발, Backpack, 기능성 니트의류 및 원단 생산까지 사업의 범위를 확대해왔습니다. 당사는 기존 고객에 대한 Cross Selling 능력을 이용하여 니트의류 및 원단사업 부문을 확대하고자, 베트남 남딘에 Textile Mills 단지를 건설하여 메리노울 원단, 폴리에스터 플리스 및 기능성 원단 등을 생산하고 있습니다. 뿐만 아니라 당사는 자체 개발한 특수 패딩 및 원단 등 관련 제품의 생산판매 정상화를 위한 투자를 계속 하고 있으며, 원단부터 완제품에 이르는 수직계열화에 의한 생산리드타임 단축 및 생산성 향상을 위한 노력을 지속적으로 하고 있습니다. 당사는 새로운 니트의류 사업확대를 위해 지난 2016년 11월 방글라데시 KEPZ 공단내 KARNAPHU LI POLYESTER PRODUCTS COMPANY LIMITED (KPP) 공장을 설립하여 스포츠의류 소재 경편(Warp) 등 기능성 니트제품을 생산 및 납품하고 있습니다.

다만, 지난 2020년에는 COVID-19가 미국, 유럽, 아시아 등 전세계적으로 확산됨에 따라 글로벌 경기가 침체되었고 이는 바이어 측면뿐 아니라 당사 OEM 생산공장에도 영향을 미치며 매출이 하락하였으나, 2021년부터 글로벌 시장의 소비회복과 더불어 아웃도어 활동에 대한 제품 수요가 증가하며 회복세를 보이고 있습니다. 하지만 다시 확산되는 COVID-19는 국내외 경제 및 당사 영업성과에 영향을 미칠 수 있습니다.

[SCOTT 사업부문]

당사는 2015년 스위스 소재 프리미엄 자전거 브랜드 회사인 SCOTT Corporation SA의 지분을 추가 취득하여 과반수 지분을 확보함으로써, 글로벌 시장에서 자전거 및 스포츠 브랜드 유통사업에 진출하였습니다. SCOTT Corporation SA (SCOTT SPORTS SA) 및 계열회사(이하 "SCOTT")은 1958년에 세계 최초 알루미늄 Ski Pole 개발을 시작으로 설립되어,

이후 다양한 스키용품 개발 및 판매를 통해 유럽 스키시장에서 입지를 다지다가, 1986년 첫 MTB를 출시하면서 자전거 시장에도 진출하게 되었습니다. 이후, 2007년에는 세계에서 가장 가벼운 Road Frame을, 2011년에는 세계에서 가장 가벼운 MTB Carbon Frame을 개발하는 등 지속적인 제품 개발과 투자를 통해, SCOTT은 고가의 프리미엄 자전거 브랜드로서의 경쟁력을 유지해왔으며, 현재 80% 이상의 매출이 자전거 사업부에서 발생하고 있습니다. 뿐만 아니라 SCOTT은 Ski, Motor Sports, Winter Sports 등 스포츠 제품군의 다양화를 통하여 자전거 사업이 갖고 있는 계절성까지도 어느 정도 해소하면서 지속적인 성장을 도모하고 있습니다. 또한 최근에는 유럽 E-Bike 시장에서의 신장을 통해 자전거 포트폴리오를 확대해가면서, 혁신, 기술, 디자인 3가지 핵심요소를 바탕으로 세계적인 프리미엄 자전거 회사로서의 명성을 유지하고 있습니다.

[기타 사업부문]

당사가 2014년에 인수한 미국 소재 아웃도어 브랜드 회사인 Outdoor Research LLC (OR)은 1981년에 설립된 40년 이상의 전통을 가지고 있는 아웃도어 전문 업체로 북미 시장에서 아웃도어 헤리티지를 강조하는 의류 및 용품 등의 제품을 판매하고 있습니다.

2. 주요 제품 및 서비스

보고서 작성기준일 현재, 당사 제조OEM 사업부문과 SCOTT 및 기타 사업부문의 상품 및 제품 현황은 아래와 같습니다.

(단위 : 백만원)

사업부문	매출유형	품목	주요상표등	제13기	제12기
제조 OEM	상품 제품	아웃도어/스포츠 의류 신발, Backpack 등	The North Face Lululemon Patagonia 외	3,002,184	2,379,350
SCOTT	상품 제품	자전거 관련 상품 스포츠용품 등	SCOTT	1,053,485	1,049,007
기타	상품 제품 기타	아웃도어 의류 관련 상품 기타 상품 외	OR 외	154,933	148,223
단순 매출 합계				4,210,602	3,576,580
내부거래 매출액 제거				(1,418,084)	(1,110,206)
합계				2,792,518	2,466,374

3. 원재료 및 생산설비

[제조OEM 사업부문]

가. 원재료 등의 현황

당사는 한국, 대만, 방글라데시, 미국 및 기타 아시아 국가로부터 OEM 제품생산에 필요한 원부자재를 구매하고 있으며 그 비율은 아래와 같습니다.

원부자재	Taiwan	Korea	Bangladesh	Hong Kong	China	Japan	USA	Vietnam	기타
제13기	19.8%	15.6%	12.6%	12.5%	8.8%	8.6%	7.5%	7.0%	7.6%
제12기	19.0%	12.3%	17.1%	13.3%	8.2%	9.1%	7.7%	4.2%	9.1%
제11기	18.4%	14.6%	15.2%	12.8%	7.8%	10.8%	7.8%	3.3%	9.3%

주1) 브랜드 유통 사업부문은 완제품을 구입하여 판매하기 때문에 제외함.

주2) 원재료 구매의 계절적 요인 때문에 연간 기준으로만 산출함.

나. 주요 해외 생산설비 현황

당사는 방글라데시, 베트남, 엘살바도르, 에티오피아 등의 지역에 해외현지법인을 통하여 생산설비를 보유하고 있습니다.

소재지	생산 법인명	생산 품목
방글라데시	YOUNGONE (CEPZ) LTD. TITAS SPORTSWEAR INDUSTRIES LTD. KARNAPHULI SPORTSWEAR INDUSTRIES LTD. YOUNGONE HI-TECH SPORTSWEAR INDUSTRIES LTD. KARNAPHULI SHOES INDUSTRIES LTD.	아웃도어/스포츠 의류
	YOUNGONE PADDING (CEPZ) LTD. YOUNGONE GARMENT ACCESSORIES INDUSTRIES LTD. SAVAR DYEING & FINISHING INDUSTRIES LTD. YOUNGONE SYNTHETIC FIBRE PRODUCTS INDUSTRIES LTD. SUNGNAM TEXTILES MILLS LTD. KARNAPHULI POLYESTER PRODUCTS COMPANY LTD. SUNGNAM APPARELS (BD) LIMITED	NON-WOVEN 패딩 및 의류부품 원단염색가공 및 원단재직 기능성 니트원단
	YOUNGONE SPORTS SHOES INDUSTRIES LTD. KARNAPHULI SHOES INDUSTRIES LTD.	신발 및 신발부품
베트남	YOUNGONE NAM DINH CO.,LTD. YOUNGONE BAC GIANG CO.,LTD. YOUNGONE HUNGYEN CO.,LTD. BROADPEAK SOC TRANG CO.,LTD.	아웃도어/스포츠 의류
엘살바도르	YOUNGONE (EL SALVADOR) S.A DE C.V.	아웃도어/스포츠 의류
에티오피아	EVERTOP SPORTSWEAR PLC.	아웃도어/스포츠 의류

다. 국내사업장

구분	소재지	비고
만리동 본사	서울특별시 중구 만리재로 159	수출영업 본부
금광동 사옥	경기도 성남시 중원구 광명로 293	관리 지원부서
명동 디자인센터	서울 중구 퇴계로128	디자인센터 및 스마트오피스
부산 사업장	부산광역시 해운대구 반여로	신발 수출사업 본부 및 물류기지
대구 공장	대구광역시 달성군 구지면	원단 고차가공 및 R&D 센터
월곡동 사무소	서울특별시 성북구 오패산로	교육훈련센터 및 임대
이천물류센터	경기도 이천시 마장면	내수 사업용 자동화 물류기지

라. 해외 마케팅 연락사무소

(단위: 명)

구분	소재지	종업원수	비고
해외 마케팅 오피스	스위스 베른	1	유럽 거래선 개발
	미국 시애틀	4	미국 서부 및 캐나다 거래선 개발
	태국 방콕	1	태국 거래선 개발 및 원부자재 소싱
	홍콩	1	홍콩 거래선 개발 및 원부자재 소싱
	베트남 하노이	4	베트남 원부자재 소싱 및 검사
	대만 타이페이	1	대만 원부자재 소싱 및 검사
	일본 도쿄	1	일본 거래선 개발
	우즈벡 타슈켄트	2	중앙아시아 시장 진출
합계		15	

[SCOTT 사업부문 & 기타 사업부문]

SCOTT 및 OR 브랜드 사업은 대부분 완제품 공급체계를 통하여 자전거, 스포츠용품, 아웃도어 의류 제품 등을 매입하고 있으며 다양한 유통채널을 통하여 유럽 및 북미 시장을 중심으로 판매하고 있습니다.

구분	소재지	비고
SCOTT SPORTS SA	스위스	자전거/스포츠용품 유통
OUTDOOR RESEARCH LLC	미국	아웃도어 브랜드 제품 유통

4. 매출 및 수주상황

가. 사업부문별 매출 (연결기준)

(단위: 백만원)

사업부문	매출유형		제13기	제12기	제11기
제조OEM 사업부문	상품 제품	수 출	3,002,184	2,379,350	2,751,622
SCOTT 사업부문	상품 제품	해외(연결)	1,053,485	1,049,008	818,188
기타 사업부문	상품 제품 기타	해외(연결)	139,287	137,652	115,388
		내수/기타	15,647	10,571	19,215
		합 계	154,934	1,197,231	952,791
합 계	수 출		3,002,184	2,379,350	2,751,622
	해외(연결)		1,192,772	1,186,660	933,576
	내수/기타		15,647	10,571	19,215
	연결조정		(1,418,085)	(1,110,207)	(1,316,147)
	합 계		2,792,518	2,466,374	2,388,266

나. 상품의 판매 방법 및 전략

[제조OEM 사업부문]

판매경로	각 수출영업부별로 바이어를 나누어 개별 상담을 통하여 수주 받아 당사 해외현지법인 공장에서 OEM 방식으로 생산하여 바이어들에게 판매
	바이어 상담 및 주문 수주 — 샘플제작 — 원단구입 및 원단생산 — 제품생산 (해외현지법인) — 각 바이어 지정 지역에 출고 — 판매 대금 청구
판매방법	신용장 수취방식 및 외상거래 (T/T 사후 송금) 방식
판매전략	세계 각국에 소재한 마케팅 사무소에서의 활발한 신규 거래선 개발 활동과 다양한 해외생산기지를 활용한 신소재 및 제품개발 서비스 제공, 납기준수, 엄격한 품질 관리시스템 등으로 기존 고객과의 매출증대와 신규고객 창출을 지향

[SCOTT 사업부문]

판매경로	유럽, 미국 등 각국에 있는 복합 및 개별 자전거, 스포츠용품 취급 유통업자들에게 도매로 판매후, 다시 판매점을 통해 최종 소비자에게 판매
판매방법	외상 및 사후 송금 (평균 90일 이내 결제)
판매전략	지속적인 신제품개발을 통한 프리미엄 자전거 브랜드 이미지 강화를 추구함과 동시에 다양한 유통채널과 사후 서비스망 구축을 통하여 중고가 시장에서의 판매 확대 지향

다. 수주상황

당사 제조 OEM 사업부문은 The North Face, Patagonia 등 약 40여개의 해외 유명 브랜드 바이어들로부터 아웃도어 및 스포츠 의류, 신발, Backpack 등의 제품을 수주 받아 방글라

데시, 베트남, 엘살바도르 및 에티오피아 지역에 소재한 당사 해외현지법인 공장을 통하여 제품을 생산 및 수출하고 있으나, 바이어별로 수주현황은 당사의 영업상의 주요한 기밀사항으로서 자세한 언급은 생략합니다.

5. 위험관리 및 파생거래

가. 주요 시장위험 내용

당사는 외화표시 자산 및 부채의 환율변동에 의한 리스크를 최소화하여 재무구조의 건전성 및 예측가능 경영을 통한 경영의 안정성 실현을 목표로 환리스크 관리에 만전을 기하고 있습니다. 그러나 당사는 대부분의 자금 수입과 지출이 미달러화로 이루어지고 있어, 환율 변동 위험이 상당부분 자동 헤지(Hedge) 되고 있습니다.

당사는 외화차입금 및 기능통화와 다른 수입과 지출로 인해 외화 환포지션이 발생하며, 환포지션이 발생하는 주요 외화로는 USD가 있습니다. 또한 연결회사는 외화로 표시된 채권과 채무에 대한 환노출 위험을 주기적으로 평가, 관리 및 보고하고 있습니다.

보고기간말 현재 기능통화 이외의 금융상품의 주요 통화별 구성내역은 다음과 같습니다(단위:천원).

구분	당기말	전기말
현금및현금성자산		
USD	243,494,368	360,476,376
CNY	6,653	2,242,246
EUR	5,119,997	7,418,611
HKD	6,527	6,025
JPY	87,057,661	87,734,158
CHF	4,436	5,234
GBP	344	319
SGD	3,786	3,550
합계	335,693,772	457,886,519
단기금융상품		
USD	51,122,624	62,297,290
매출채권 및 기타수취채권		
USD	364,779,831	320,701,061

구분	당기말	전기말
EUR	53,314,569	72,478,298
합계	418,094,400	393,179,359
매입채무 및 기타지급채무		
USD	262,343,344	187,932,375
EUR	34,042,145	46,032,467
합계	296,385,489	233,964,842
단기차입금		
USD	-	28,110
EUR	57,842	40,555
합계	57,842	68,665

보고기간말 현재 다른 변수가 일정하고 해당통화에 대한 기능통화의 환율이 5% 절상 및 절하인 경우 세전이익에 영향을 미치는 환율효과는 다음과 같습니다(단위:천원).

구분	당기		전기	
	상승시	하락시	상승시	하락시
USD	19,852,674	(19,852,674)	27,775,712	(27,775,712)
CNY	333	(333)	112,112	(112,112)
EUR	1,216,729	(1,216,729)	1,691,194	(1,691,194)
HKD	326	(326)	301	(301)
JPY	4,352,883	(4,352,883)	4,386,708	(4,386,708)
CHF	222	(222)	262	(262)
GBP	17	(17)	16	(16)
SGD	189	(189)	178	(178)
합계	25,423,373	(25,423,373)	33,966,483	(33,966,483)

나. 위험관리 방식

당사는 미래의 예상치 못한 환율변동으로 인한 외화표시 거래 및 외화표시 재무제표 항목의 가치가 변동하는 재무적 위험으로부터 경영의 건전성과 안정성을 도모하기 위하여 파생상품을 투기목적이 아닌 환위험 회피의 일환으로만 제한적으로 필요시 시행 이용하고 있습니다.

다. 환관리 관련 추진사항

당사는 기본적으로 외환수입과 외환지출을 대응시키는 방법으로 외화자금을 운용함으로

서 외환관련 손실이 자연스럽게 Hedge되도록 운용하며, 또한 바이어로부터의 입금계획을 추정하고 원단 및 자재 구매자금의 지급 시기 및 금액을 추정한 뒤 생산 스케줄을 감안해서 작성한 자금계획을 기초로 필요시 소요외화를 미리 확보하고, 아울러 일정주기로 일정 금액의 외화매각을 통해 필요한 원화자금을 조달합니다.

라. 파생상품 거래현황

보고서 작성기준일 현재 당사 주요종속회사인 SCOTT SPORTS SA가 체결한 파생상품의 공정가치 및 평가손익은 아래와 같습니다. (단위: 백만원)

거래목적	파생상품 종류	자산	부채	평가손익
환율변동 위험회피	통화선도	13,119	672	8,510

[종속회사의 파생상품 거래현황]

당사 주요종속회사인 SCOTT SPORTS SA가 체결한 만기 미도래 통화선도계약 현황은 아래와 같습니다. (외화 단위: 천)

계약처	매입통화	매입금액	매도통화	매도금액	약정환율
Credit Suisse	USD	260,000	EUR	215,867	1.182 ~ 1.2411
Credit Suisse	JPY	3,000,000	EUR	23,129	124.45 ~ 133.53
UBS AG	EUR	17,647	SEK	181,500	10.255 ~ 10.299
UBS AG	EUR	14,597	GBP	12,600	0.859 ~ 0.866
UBS AG	EUR	2,549	ZAR	46,100	17.57 ~ 18.56
BCV bank	EUR	15,635	AUD	25,000	1.594 ~ 1.604
BCV bank	EUR	8,911	NZD	15,000	1.669 ~ 1.694

6. 주요계약 및 연구개발활동

가. 연구개발 활동의 개요

당사는 대부분의 생산이 OEM 방식으로 이루어지기에 해외현지공장 생산 및 외주가공에 앞서 기술수준을 엄밀히 체크 감독하여 제조과정에서 발생하는 문제를 사전 예방할 수 있도록 노력하고 있습니다. 또한 당사 원단 R&D센터인 대구공장을 통해 해외공장에서의 제품 개발뿐만 아니라 국내에서도 고기능성 및 고부가가치의 원단개발 연구를 활발히 진행하고 있습니다.

나. 연구개발 진행 및 성과

당사는 독창적인 제품 개발을 통하여 더욱 기능이 강화되고 차별화된 제품들로 아웃도어 의류업계에서 선도적인 역할을 수행하기 위해 해외현지법인 공장에서 제품 연구개발 센터 및 인력을 운용 중에 있습니다. 또한 국내에서는 고기능성 아웃도어 의류용 원단 신규 개발을 위해 대구공장에 원단 연구개발센터를 운영하고 있으며, 현재 당사가 국내에서 구입하는 모든 원단들의 이화학 분석, 첨단 Fabrics 개발 및 생산, 신규 사업분야 연구개발 및 관련 기계시설 장치(SOCKS, V-LAP, CBRN 보호 소재 등) 투자를 진행하고 있습니다.

7. 기타 참고사항

가. 사업부문별 현황

[제조OEM 사업부문]

(1) 아웃도어 산업의 특성

아웃도어 의류 및 부대품목의 제조산업은 등산, 트레킹 등 다양한 야외활동에 적합한 자켓류 등의 의류와 신발 및 부대품목을 생산 판매하는 산업으로 패션업 중에서 기능성을 강조하는 고기능성 의류의 제조를 특성으로 합니다. 또한 범세계적으로 생산과 소비가 이루어지는 노동집약적인 글로벌 산업으로서 인건비가 저렴한 개발도상국에서 제품을 생산해서 바이어에 납품하는 제조기업과, 생산시설을 소유하지 않고 바이어로서 제품을 대량 구매해서 전세계 소비자를 대상으로 판매하는 판매기업으로 구성됩니다. 다양한 야외활동이 이루어지는 도전적이고 척박한 자연환경으로부터 인간을 보호해주는 아웃도어 의류 제조산업은 소재에서부터 방수, 통풍 등의 기능성을 보장하는 차별화된 원단을 이용한 기능성 의류 생산으로 이행하는 추세입니다.

(2) 산업의 성장성

자연환경에서의 활동을 위한 특수복으로 등장했던 아웃도어 의류는 습하고 추운 북유럽 등에서 캐주얼 의류를 대체하는 생활복으로 착용 범위가 확장됨에 따라, Lifestyle 아웃도어 의류로까지 생산품목을 확대해왔습니다. 지역적으로는 서구를 주요시장으로 해서 발원된 아웃도어 산업은 글로벌화가 진행되면서 지난 수년간 아시아권까지 큰 성장세를 보였습니다. 이는 아웃도어 의류가 보다 광범위한 수요층을 기반으로 하는 캐주얼 의류의 대체재로 자리매김함으로써 그 수요가 계속 증가했기 때문이나, 유럽 및 북미 아웃도어시장의 포화상태로 인해 그 성장세가 둔화되었습니다.

(3) 국내외 경쟁상황

아웃도어 제품의 OEM 제조 및 수출시장은 고기능성과 Compliance(바이어가 요구하는 작업환경 준수요건)로 인해 대규모 업체로서는 진입장벽이 있는 편이나, 아웃도어 의류제품 및 부대품목의 제조 수출산업은 아웃도어 제조 기업간 경쟁 이외에도 대체재 공급자인 스포츠 및 캐주얼 의류 및 부대품목 제조기업의 진입위협이 있고, 공급자인 원단제조 및 판매기업의 진입위협이 있는 반면, 바이어의 진입위협은 거의 없는 상황입니다. 이는 생산과 판매의 국제적 분업이 산업구조적으로 안정화되어 있기 때문입니다.

(4) 시장점유율 추이

당사의 OEM 제조 및 수출 부문은 해외 바이어들이 직접 오더를 주고 있기 때문에 정확한 시장점유율 측정은 어려우나, 세계시장의 일부 유명 아웃도어 브랜드에 국한해서는 비교적 상당한 점유율을 차지하는 것으로 알려져 있습니다.

(5) 시장에서 경쟁력을 좌우하는 요인

아웃도어 시장에서 경쟁력을 좌우하는 세부 성공요인은 아웃도어 의류의 특성인 고기능성에 기반한 신제품 개발 능력 및 납기 준수와 가격 경쟁력입니다. 당사는 고기능성 원단 및 Down 제품의 특화와 무봉제접착(CWS) 등의 차별화된 제조기술을 바탕으로 경쟁우위를 확보하고 있지만, 글로벌 시장에서 다수 경쟁자의 참여로 인해 지속적인 경쟁우위의 위상이 도전 받고 있기에 당사는 방글라데시와 베트남을 중심으로 지속적인 생산성 확대를 통해 경쟁우위를 유지하려고 노력하고 있습니다.

[SCOTT 사업부문]

(1) 자전거 산업의 특성

전세계적으로 Lifestyle이 변하고 아웃도어 스포츠 활동에 대한 인식이 달라지면서, 레저스포츠가 보편화 되고 이에 따라 소비 성향도 다양해지면서, 자전거 산업은 최근 전세계적으로 성장하고 있는 추세입니다. 자전거 산업은 크게 완성차업체와 부품업체 및 하청업체로 구성되어 있습니다. 일반적으로 자전거는 300여개 이상의 부품으로 구성되어 있는데, 어떤 품질의 부품을 사용하여 조립되었는지에 따라 완제품 자체의 품질이 달라지기에, 자전거 산업은 타 업종보다 핵심부품 업체들의 지위가 높은 편에 속하는 산업입니다. 때문에 안정적인 부품 공급을 확보하는게 중요한 경쟁력 중에 하나입니다. 자전거 산업은 뚜렷한 계절성을 보이고 있으며, 산업 특성상 아웃도어 활동하기 적합한 봄, 가을이 성수기이고, 날씨가 추워 야외활동이 어려운 겨울이 비수기입니다. 하지만 성수기 시즌에도 날씨가 춥거나 비가 많이 오는 경우에는 판매가 감소하는 등 날씨에 민감한 산업입니다.

(2) 산업의 성장성

자전거가 단순한 생활 이동수단이 아니라 레저스포츠 수단으로도 확대되면서, 자전거 수요 연령층이 다양 해졌을 뿐만 아니라 전반적으로 경제적 여유가 생기고, 품질, 기능, 디자인을 모두 고려한 고가의 고급형 자전거의 대한 선호도가 높아짐에 따라 자전거 수요는 꾸준히 증가하였습니다. 또한 지난 2020년 COVID-19 팬데믹으로 인한 Lockdown 조치 해제 이후, 유럽 등 전세계에서 E-Bike를 포함한 자전거가 가장 이상적인 언택트 운동 및 교통 수단으로서 각광 받으면서 그 수요가 크게 증가하였고, E-Bike는 친환경 이동 수단으로도 자리매김하면서 앞으로 계속 성장할 수 있는 여력이 큰 만큼 향후 자전거 산업 성장성은 긍정적으로 보입니다.

(3) 시장점유율 추이

정확한 시장점유율 추정은 어려우나, SCOTT 브랜드 자전거 매출 중 약 80%가 유럽지역에서 발생하고 있는 것으로 보아 유럽 프리미엄 자전거 시장에서는 상당한 시장 점유율을 차지하는 것으로 보이며, 레저스포츠가 보편화 되면서 고급형 자전거에 대한 관심이 증가하고 있는 요즘, 레저용 자전거인 MTB, Road Bike 및 E-Bike가 자전거 매출의 대부분을 차지하고 있는 SCOTT은 프리미엄 시장에서 높은 성가를 유지하고 있습니다.

나. 사업부문별 요약 재무현황 (연결기준)

(단위: 백만원)

구분		제13기	제12기	제11기
제조OEM 사업부문	매출액	3,002,184	2,379,350	2,751,622
	영업이익	328,461	169,478	197,114
	자산총액	3,298,968	2,794,045	2,804,753
SCOTT 사업부문	매출액	1,053,485	1,049,008	818,188
	영업이익	105,440	74,059	30,831
	자산총액	862,166	768,631	722,069
기타 사업부문	매출액	154,934	148,223	134,604
	영업이익	11,069	17,745	13,876
	자산총액	900,733	936,081	1,005,022
연결조정	매출액	(1,418,085)	(1,110,207)	(1,316,148)
	영업이익	(2,455)	(1,592)	(4,260)
	자산총액	(1,514,247)	(1,460,472)	(1,427,298)

구분		제13기	제12기	제11기
합 계	매출액	2,792,518	2,466,374	2,388,266
	영업이익	442,515	259,689	237,561
	자산총액	3,547,620	3,038,285	3,104,546

다. 친환경 경영 관련 사항

당사는 주력 생산법인이 위치한 방글라데시와 베트남을 비롯하여 전 세계의 사업장에서 환경 친화적인 경영을 위해 다양한 활동을 진행하고 있습니다. 친환경적인 의류생산 체계 구축을 비롯하여, 사업현장에서 신재생에너지를 적극적으로 사용하고 전기와 물 사용량 저감을 위해 지속적으로 투자하는 등 ESG 기반 경영체계를 구축하고 있습니다. 주된 활동으로는 제품생산시 리사이클된 소재의 적극적 채택, 전력 사용량 감축을 위한 40MW 규모의 Rooftop 태양광발전 프로젝트 추진과 사업장 내 조명을 저전력 LED 조명으로 교체, 재직 및 영색 공장에서의 물 사용량 저감을 위한 수처리 설비의 운영, 석탄 사용 설비의 퇴출, 친환경 공단 조성을 위한 식목 사업과 저수지 확충 등이 존재하며, 이는 제품 생산과 생산 체계 모두를 친환경적으로 구현하기 위한 2가지 큰 전략에 기반합니다.

(1) 친환경적인 제품의 생산

아웃도어 의류 소재 중, 비중이 높은 폴리에스터 관련하여 당사는 해외 유명 아웃도어 브랜드 고객들과 협의하여 리사이클된 폴리에스터로 만들어진 원단의 채택 비중을 높여가고 있습니다. 보온재의 경우, 기존에도 오리 또는 거위 등에서 추출한 천연 Down 보다는 폴리에스터로 만들어진 인공다운 및 패딩류의 비중을 늘려오고 있었는데, 이러한 보온재 용 폴리에스터 역시 리사이클된 소재의 비중을 높여가고 있습니다. 여기서 더 나아가, 주요 생산기지인 방글라데시 현지공장에서는 직접 리사이클 폴리에스터 칩과 섬유를 생산하는 설비를 도입하기 위한 프로젝트를 해외 선도 화학 회사와 협력하여 추진하고 있습니다. 아울러, 제품 포장시 플라스틱 포장재의 사용을 줄이거나 생분해성 재료(PE/PLA)로 변경, 방수코팅 재료를 불소 수지를 포함하지 않은 C0(C Zero) 기반 물질로 전환, 프린팅 잉크 및 접착제를 휘발성 유기용매를 사용하지 않는 수계 재료로 전환하는 활동들 또한 고객들의 많은 호응을 얻고 있습니다.

(2) 친환경적인 생산 시스템의 구축

방글라데시 치타공 지역 한국수출가공공단(KEPZ)은 당사가 지난 1999년부터 20년이상 투자하여 조성한 자체적인 공단으로, 전세계에서 손꼽히는 친환경 공단으로 조성되고 있

습니다. 약 300만평에 이르는 불모지의 땅을 400종이 넘는 나무 250만 그루 이상을 식재하는 대규모 조림사업을 통해 1,150 에이커(acres)에 달하는 녹지로 개발하였으며, 여기에 190만톤 이상의 빗물을 저장할 수 있는 150 에이커(acres) 면적의 25개 수역을 조성하였습니다. 이렇게 조성된 호수와 웅덩이는 지하 대수층을 풍부하게 하여 당사의 공장에서 사용하는 공업용수를 충당할 수 있게 하였고, 주변 마을 주민들이 필요로 하는 농업과 생활용수를 풍부하게 하였습니다. 전체 공단의 48%에 해당하는 면적이 이렇게 친환경 녹지로 조성됨에 따라, 많은 식물들과 137 종의 새들이 서식하게 되었습니다. 당사의 이러한 노력은 'Blue& Green 프로젝트'의 일환으로 이루어진 것이며, 방글라데시에서 빗물 저장과 관련하여 민간부문 단일 이니셔티브로는 최대 규모의 프로젝트가 되었습니다. 이러한 친환경 경영에 대한 노력은 국제자연보전연맹(IUCN), 세계자유무역지대협약, 딜로이트컨설팅, 세계은행 등 전세계 20여개의 업체 및 국제기구의 큰 관심을 불러 일으켰습니다.

Rooftop 태양광발전 설비는 친환경적 생산시스템 구축의 또 하나의 큰 축입니다. 당사 주된 생산시설이 위치한 베트남과 방글라데시에서는 대부분의 전력이 화력발전에 의해서 생산됩니다. 이때문에 당사에서는 탄소배출 저감과 전력 안정성 확보를 위해 지속적으로 태양광발전의 효율성과 경제성에 대해 검토해 왔었습니다. 구체적인 실행은 2018년에 방글라데시 KEPZ내 216KW 용량의 소규모 파일럿 프로젝트로 시작되어, 2021년 현재 방글라데시에 16MW, 베트남에 3MW 규모의 Rooftop 태양광발전 설비를 설치 완료하여 운영 중에 있으며, 2023년까지 글로벌 사업장내 총 40MW 규모의 태양광발전 설비를 설치하는 것을 목표로 두고 있습니다. 이와 더불어, 당사는 물 사용량을 줄이기 위해 빗물을 저장하여 공장 건물의 운영 용수로 사용하고 있으며, 재직 및 염색 공장에서 발생하는 오폐수를 정화하는 설비를 운영하며 이를 Membrane 및 RO(Reverse Osmosis) 기반 설비로 정수 성능을 지속적으로 향상시키고 있습니다. 또한, 생산공정 중 필요한 열원을 공급하는 보일러도 석탄에서 바이오메스(Biomass) 기반으로 전환하여 국제사회의 탄소배출량 저감 위한 노력에 힘을 보태고 있습니다.

라. 대외후원 주요 현황

현황	금액	내용	기부회사
월드비전	7억원	의류 기부	(주)영원무역
대한적십자 등	10억원	의류 기부	(주)영원무역
한국의류학회, 세계경제연구원(IGE) North Carolina Textile Foundation	8천만원	학술, 연구, 교육, 회의, 전시, 프로그램 운영 지원 등	(주)영원무역

주) 상기 대외후원 주요 현황은 2021년 1~12월 지급된 1천만원 이상의 현금 & 현물 기부 일부 현황임.

III. 재무에 관한 사항

1. 요약재무정보

가. 연결요약재무정보

(단위 : 백만원)

구분	제13기	제12기	제11기
	(2021년 12월말)	(2020년 12월말)	(2019년 12월말)
[유동자산]	2,044,753	1,684,584	1,500,906
1. 현금및현금성자산	641,777	664,877	446,899
2. 단기금융상품	170,740	90,973	36,108
3. 매출채권	387,193	335,534	354,142
4. 파생상품자산	13,119	1,308	7,604
5. 재고자산	643,988	497,845	540,366
6. 기타수취채권	49,886	48,108	63,979
7. 기타유동자산	128,200	39,791	46,214
8. 당기법인세자산	9,851	6,147	5,594
[비유동자산]	1,502,867	1,353,702	1,603,640
1. 장기금융상품	860	1,178	4,189
2. 당기손익-공정가치측정금융자산	2,849	3,685	2,922
3. 기타포괄손익-공정가치측정금융자산	288,051	295,156	530,110
4. 관계기업 및 공동기업투자주식	1,563	742	300
5. 유형자산	694,058	599,270	607,781
6. 사용권자산	118,836	81,861	81,927
7. 무형자산	168,225	160,017	159,514
8. 투자부동산	204,917	183,781	175,230
9. 기타수취채권	7,570	13,774	17,952
10. 기타비유동자산	6,174	5,454	3,776
11. 이연법인세자산	9,762	8,784	19,938
자산총계	3,547,620	3,038,285	3,104,546
[유동부채]	525,247	594,963	622,884
[비유동부채]	588,161	449,325	512,667
부채총계	1,113,408	1,044,288	1,135,551
[지배기업지분]	2,218,947	1,834,849	1,843,457
1. 자본금	22,156	22,156	22,156
2. 주식발행초과금	453,267	453,267	453,267

구분	제13기	제12기	제11기
	(2021년 12월말)	(2020년 12월말)	(2019년 12월말)
3. 이익잉여금	1,633,029	1,356,895	1,130,290
4. 기타자본항목	110,495	2,531	237,744
[비지배지분]	215,265	159,148	125,538
자본총계	2,434,212	1,993,997	1,968,995
부채 및 자본총계	3,547,620	3,038,285	3,104,546
	(2021년 1-12월)	(2020년 1-12월)	(2019년 1-12월)
매출액	2,792,518	2,466,374	2,388,266
영업이익	442,515	259,689	237,649
당기순이익	334,303	182,426	174,283
[지배기업지분]	298,067	147,662	166,285
[비지배지분]	36,237	34,764	7,998
기본주당순이익(원)	6,795	3,366	3,791
연결에 포함된 회사수	65	68	69

나. 요약재무정보

(단위 : 백만원)

구분	제13기	제12기	제11기
	(2021년 12월말)	(2020년 12월말)	(2019년 12월말)
[유동자산]	731,286	512,097	448,333
1. 현금및현금성자산	297,737	313,728	199,618
2. 단기금융상품	113,123	62,297	22,292
3. 매출채권	182,533	112,318	155,639
4. 파생상품자산	135	-	-
5. 재고자산	22,775	17,874	26,923
6. 기타수취채권	110,760	4,370	41,097
7. 기타유동자산	4,222	1,509	2,765
[비유동자산]	1,139,923	1,285,192	1,390,807
1. 장기금융상품	609	910	310
2. 당기손익-공정가치측정금융자산	-	1,890	1,929
3. 기타포괄손익-공정가치측정금융자산	288,051	295,156	530,110
4. 종속기업투자주식	543,930	539,061	547,804
5. 유형자산	96,975	95,930	102,273
6. 사용권자산	13,426	15,283	19,455
7. 무형자산	1,628	1,808	1,453
8. 투자부동산	188,995	175,778	164,401

구분	제13기	제12기	제11기
	(2021년 12월말)	(2020년 12월말)	(2019년 12월말)
9. 기타수취채권	3,808	157,754	23,072
10. 기타비유동자산	2,500	1,623	-
자산총계	1,871,209	1,797,289	1,839,140
[유동부채]	350,656	376,363	379,588
[비유동부채]	156,216	160,119	170,874
부채총계	506,872	536,482	550,462
[자본금]	22,156	22,156	22,156
[주식발행초과금]	453,267	453,267	453,267
[이익잉여금]	715,386	600,853	462,389
[기타자본항목]	173,527	184,531	350,866
자본총계	1,364,337	1,260,807	1,288,678
부채 및 자본총계	1,871,209	1,797,289	1,839,140
종속·관계·공동기업 투자주식의 평가방법	관계기업: 지분법 종속기업: 원가법	관계기업: 지분법 종속기업: 원가법	관계기업: 지분법 종속기업: 원가법
	(2021년 1-12월)	(2020년 1-12월)	(2019년 1-12월)
매출액	1,432,761	1,140,635	1,358,279
영업이익	155,521	113,918	119,152
당기순이익	136,466	59,520	66,802
기본주당순이익 (원)	3,111	1,357	1,523

2. 연결재무제표

연결 재무상태표

제 13 기 2021.12.31 현재
 제 12 기 2020.12.31 현재
 제 11 기 2019.12.31 현재

(단위 : 원)

	제 13 기	제 12 기	제 11 기
자산			
유동자산	2,044,753,390,256	1,684,583,634,041	1,500,905,529,076
현금및현금성자산	641,777,189,294	664,877,345,170	446,899,132,667
단기금융상품	170,739,859,255	90,972,821,916	36,107,728,987
매출채권	387,192,903,519	335,533,995,996	354,141,754,160
파생상품자산	13,118,848,349	1,308,389,800	7,603,507,200
채고자산	643,987,889,187	497,845,369,459	540,366,111,948
기타수취채권	49,885,647,179	48,108,077,515	63,979,023,312
기타유동자산	128,200,156,672	39,790,745,727	46,213,891,580
당기법인세자산	9,850,896,801	6,146,888,458	5,594,379,222
비유동자산	1,502,867,047,524	1,353,701,651,339	1,603,640,319,319
장기금융상품	860,427,107	1,178,329,193	4,188,725,702
당기손익-공정가치측정금융자산	2,849,244,120	3,684,821,043	2,922,433,770
기타포괄손익-공정가치측정금융자산	288,051,295,195	295,155,635,922	530,110,482,006
관계기업 및 공동기업투자주식	1,562,682,082	742,437,260	299,693,380
유형자산	694,058,431,022	599,270,040,979	607,781,228,816
사용권자산	118,835,870,635	81,860,887,799	81,927,104,501
무형자산	168,225,431,315	160,016,802,342	159,514,456,432
투자부동산	204,916,811,903	183,781,256,396	175,229,810,569
기타수취채권	7,570,403,596	13,773,984,702	17,951,944,704
기타비유동자산	6,174,410,163	5,453,786,998	3,776,378,374
이연법인세자산	9,762,040,386	8,783,668,705	19,938,061,065
자산총계	3,547,620,437,780	3,038,285,285,380	3,104,545,848,395
부채			
유동부채	525,247,244,441	594,962,950,536	622,883,896,748
매입채무	245,644,740,609	178,393,976,397	180,326,202,413
단기차입금	101,602,386,990	217,631,446,303	136,519,343,604
유동성장기차입금	0	19,099,651,750	115,407,337,760
유동성사채	0	0	49,989,302,639

	제 13 기	제 12 기	제 11 기
파생상품부채	671,630,873	6,045,748,340	394,521,600
당기법인세부채	66,584,113,940	61,112,762,206	36,224,337,097
기타총당부채	22,310,896,330	21,495,577,748	15,154,389,738
기타지급채무	69,502,769,740	71,650,969,464	76,163,409,910
기타유동부채	5,867,853,505	6,864,623,692	2,502,524,388
유동리스부채	13,062,852,454	12,668,194,636	10,202,527,599
비유동부채	588,161,234,247	449,324,718,492	512,667,057,941
사채	49,915,972,384	49,845,824,198	0
장기차입금	82,460,705,850	13,871,400,540	79,706,380,998
순확정급여부채	60,205,935,305	60,902,182,292	56,712,914,171
이연법인세부채	284,008,453,009	255,311,583,077	304,899,426,138
기타지급채무	0	0	532,006,400
기타비유동부채	23,044,930	15,654,086	11,844,556
비유동리스부채	111,547,122,769	69,378,074,299	70,804,485,678
부채총계	1,113,408,478,688	1,044,287,669,028	1,135,550,954,689
자본			
지배기업지분	2,218,947,055,642	1,834,848,959,441	1,843,456,514,554
자본금	22,155,734,000	22,155,734,000	22,155,734,000
주식발행초과금	453,267,231,054	453,267,231,054	453,267,231,054
이익잉여금	1,633,028,949,490	1,356,895,241,893	1,130,289,559,791
기타자본항목	110,495,141,098	2,530,752,494	237,743,989,709
비지배지분	215,264,903,450	159,148,656,911	125,538,379,152
자본총계	2,434,211,959,092	1,993,997,616,352	1,968,994,893,706
자본과부채총계	3,547,620,437,780	3,038,285,285,380	3,104,545,848,395

연결 손익계산서

제 13 기 2021.01.01 부터 2021.12.31 까지

제 12 기 2020.01.01 부터 2020.12.31 까지

제 11 기 2019.01.01 부터 2019.12.31 까지

(단위 : 원)

	제 13 기	제 12 기	제 11 기
매출	2,792,518,463,435	2,466,374,429,266	2,388,266,483,185
매출원가	1,964,937,946,084	1,838,040,336,099	1,782,387,006,601
매출총이익	827,580,517,351	628,334,093,167	605,879,476,584
판매비와관리비	385,065,388,339	368,645,573,836	368,230,460,709
영업이익	442,515,129,012	259,688,519,331	237,649,015,875
기타수익	82,125,826,743	152,616,021,604	97,305,460,290
기타비용	59,791,792,569	153,027,057,210	90,126,567,903
금융수익	7,024,063,014	6,692,352,470	8,116,611,417
금융비용	21,435,724,834	16,988,826,609	18,748,414,254
지분법손익	814,500,751	417,055,950	(548,634,071)
법인세비용차감전순이익	451,252,002,117	249,398,065,536	233,647,471,354
법인세비용	116,948,516,100	66,972,157,285	59,364,684,646
당기순이익	334,303,486,017	182,425,908,251	174,282,786,708
당기순이익의 귀속			
지배기업지분	298,066,738,097	147,661,897,040	166,284,826,180
비지배지분	36,236,747,920	34,764,011,211	7,997,960,528
주당이익			
기본주당순이익 (단위 : 원)	6,795	3,366	3,791

연결 포괄손익계산서

제 13 기 2021.01.01 부터 2021.12.31 까지

제 12 기 2020.01.01 부터 2020.12.31 까지

제 11 기 2019.01.01 부터 2019.12.31 까지

(단위 : 원)

	제 13 기	제 12 기	제 11 기
당기순이익	334,303,486,017	182,425,908,251	174,282,786,708
기타포괄손익	128,061,674,324	(139,876,761,205)	148,564,008,229
당기손익으로 재분류되지 않는항목			
순확정급여부채의 재측정요소	8,596,973,815	2,078,455,019	(6,954,357,807)
기타포괄손익-공정가치측정 금융 자산 평가손익	(10,705,353,613)	(71,366,583,477)	121,089,831,891
지분법자본변동	(970,630)	16,994,276	(8,999,330)
후속적으로 당기손익으로 재분류될 수 있는 항목			
해외사업환산손익	121,654,341,701	(65,456,711,697)	35,486,759,014
지분법자본변동	6,714,701	2,406,654	(89,359,799)
파생상품평가손익	8,509,968,350	(5,151,321,980)	(959,865,740)
총포괄손익	462,365,160,341	42,549,147,046	322,846,794,937
총 포괄손익의 귀속			
지배기업 소유주지분	406,031,126,702	8,938,869,287	315,023,453,371
비지배지분	56,334,033,639	33,610,277,759	7,823,341,566

연결 자본변동표

제 13 기 2021.01.01 부터 2021.12.31 까지

제 12 기 2020.01.01 부터 2020.12.31 까지

제 11 기 2019.01.01 부터 2019.12.31 까지

(단위 : 원)

	자본						
	지배기업소유주지분					비지배지분	자본 합계
	자본금	주식발행초과금	이익잉여금	기타자본항목	지배기업소유주지분 합계		
2019.01.01 (기초자본)	22,155,734,000	453,267,231,054	979,915,282,334	89,231,515,571	1,544,569,762,959	118,555,424,086	1,663,125,187,045
회계정책변경에 따른 조정			(557,427,373)		(557,427,373)	(561,749,327)	(1,119,176,700)
당기순이익			166,284,826,180		166,284,826,180	7,997,960,528	174,282,786,708
파생상품평가손익				(468,879,042)	(468,879,042)	(490,986,698)	(959,865,740)
기타포괄손익-공정가치측 정 금융자산 평가손익				121,089,831,891	121,089,831,891		121,089,831,891
기타포괄손익-공정가치 측 정 금융자산 처분에 따른 대체							
해외사업환산손익				31,010,931,766	31,010,931,766	4,475,827,248	35,486,759,014
지분법자본변동				(49,189,400)	(49,189,400)	(49,169,729)	(98,359,129)
순확정급여부채의 재측정 요소				(2,844,068,024)	(2,844,068,024)	(4,110,289,783)	(6,954,357,807)
연차배당			(15,353,121,350)		(15,353,121,350)		(15,353,121,350)
연결실체의 변동							
채무면제이익				(177,810,200)	(177,810,200)	(177,739,090)	(355,549,290)
종속기업에 대한 소유주지 분의 변동				(48,342,853)	(48,342,853)	(100,898,083)	(149,240,936)
2019.12.31 (기말자본)	22,155,734,000	453,267,231,054	1,130,289,559,791	237,743,989,709	1,843,456,514,554	125,538,379,152	1,968,994,893,706
2020.01.01 (기초자본)	22,155,734,000	453,267,231,054	1,130,289,559,791	237,743,989,709	1,843,456,514,554	125,538,379,152	1,968,994,893,706
회계정책변경에 따른 조정							
당기순이익			147,661,897,040		147,661,897,040	34,764,011,211	182,425,908,251
파생상품평가손익				(2,570,516,961)	(2,570,516,961)	(2,580,805,019)	(5,151,321,980)
기타포괄손익-공정가치측 정 금융자산 평가손익				(71,366,583,477)	(71,366,583,477)		(71,366,583,477)

	자본						
	지배기업소유주지분					비지배지분	자본 합계
	자본금	주식발행초과금	이익잉여금	기타자본항목	지배기업소유주지분 합계		
기타포괄손익-공정가치 측정 금융자산 처분에 따른 대체			96,490,209,462	(96,490,209,462)			
해외사업환산손익				(66,994,136,694)	(66,994,136,694)	1,537,424,997	(65,456,711,697)
지분법자본변동				9,702,405	9,702,405	9,698,525	19,400,930
순확정급여부채의 재측정 요소				2,198,506,974	2,198,506,974	(120,051,955)	2,078,455,019
연차배당			(17,546,424,400)		(17,546,424,400)		(17,546,424,400)
연결실체의 변동							
채무면제이익							
종속기업에 대한 소유주지분의 변동							
2020.12.31 (기말자본)	22,155,734,000	453,267,231,054	1,356,895,241,893	2,530,752,494	1,834,848,959,441	159,148,656,911	1,993,997,616,352
2021.01.01 (기초자본)	22,155,734,000	453,267,231,054	1,356,895,241,893	2,530,752,494	1,834,848,959,441	159,148,656,911	1,993,997,616,352
회계정책변경에 따른 조정							
당기순이익			298,066,738,097		298,066,738,097	36,236,747,920	334,303,486,017
파생상품평가손익				4,237,682,617	4,237,682,617	4,272,285,733	8,509,968,350
기타포괄손익-공정가치 측정 금융자산 평가손익				(10,705,353,613)	(10,705,353,613)		(10,705,353,613)
기타포괄손익-공정가치 측정 금융자산 처분에 따른 대체							
해외사업환산손익				110,354,771,583	110,354,771,583	11,299,570,118	121,654,341,701
지분법자본변동				2,872,610	2,872,610	2,871,461	5,744,071
순확정급여부채의 재측정 요소				4,074,415,408	4,074,415,408	4,522,558,407	8,596,973,815
연차배당			(21,933,030,500)		(21,933,030,500)		(21,933,030,500)
연결실체의 변동						(217,787,100)	(217,787,100)
채무면제이익							
종속기업에 대한 소유주지분의 변동							

	자본						
	지배기업소유주지분					비지배지분	자본 합계
	자본금	주식발행초과금	이익잉여금	기타자본항목	지배기업소유주지분 합계		
2021.12.31 (기말자본)	22,155,734,000	453,267,231,054	1,633,028,949,490	110,495,141,099	2,218,947,055,643	215,264,903,450	2,434,211,959,092

연결 현금흐름표

제 13 기 2021.01.01 부터 2021.12.31 까지

제 12 기 2020.01.01 부터 2020.12.31 까지

제 11 기 2019.01.01 부터 2019.12.31 까지

(단위 : 원)

	제 13 기	제 12 기	제 11 기
영업활동현금흐름	287,353,748,746	346,090,092,799	231,753,126,141
영업으로부터 창출된 현금흐름	387,869,744,916	412,981,991,194	290,469,266,584
이자수취	3,781,719,342	5,048,610,352	6,634,110,726
이자지급	(21,404,781,779)	(16,940,085,050)	(18,717,883,882)
배당금수입	3,427,587,872	3,651,776,478	3,435,425,441
법인세납부	(86,320,521,605)	(58,652,200,175)	(50,067,792,728)
투자활동현금흐름	(211,600,795,043)	7,284,240,087	(111,660,337,153)
단기금융상품의 순증감	(76,364,352,838)	(56,823,397,968)	1,638,356,446
단기대여금의 순증감	2,736,040,114	0	(1,249,403,207)
장기대여금의 증가	(2,121,546,750)	(643,758,080)	0
유형자산의 취득	(129,177,364,989)	(89,997,983,317)	(126,195,955,833)
유형자산의 처분	16,051,812,038	10,040,481,735	17,852,863,610
무형자산의 취득	(15,936,252,030)	(2,174,670,632)	(2,472,450,969)
무형자산의 처분	3,100,337,050	38,176,160	240,290,895
투자부동산의 취득	(3,142,262,761)	(8,099,192,910)	(445,400,000)
투자부동산의 처분	36,864,399	7,385,736,820	0
임차보증금의 증가	(2,334,491,344)	1,812,296,955	(2,111,398,094)
임차보증금의 감소	700,000,000	628,840,399	3,429,739,007
당기손익-공정가치측정금융자산의 취득	(344,203,750)	(791,032,820)	0
당기손익-공정가치측정금융자산의 회수	1,925,926,000	7,573,112	0
기타포괄손익-공정가치측정 금융자산의 취득	(7,018,817,074)	0	0
기타포괄손익-공정가치측정 금융자산의 처분	0	140,803,680,547	0
장기금융상품의 증가	(12,483,108)	(600,000,000)	(346,764,738)
장기금융상품의 감소	300,000,000	0	0
종속기업의 처분으로 인한 순현금유입	0	5,697,490,086	0
사업결합	0	0	(2,000,214,270)
재무활동현금흐름	(104,440,133,238)	(128,661,311,496)	(25,136,019,247)
단기차입금의 순증감	(121,583,704,591)	20,368,658,563	12,277,185,298
유동성장기차입금의 상환	(21,162,078,711)	(110,109,552,420)	(27,706,250,000)
유동성사채의 상환	0	(50,000,000,000)	0
기타보증금의 증가	1,611,496,400	4,929,310,000	835,300,000
기타보증금의 감소	(1,103,699,383)	(1,953,742,000)	0
유동리스부채의 상환	(6,610,321,403)	(11,583,941,239)	(12,809,893,391)
장기차입금의 증가	67,327,505,150	0	18,566,799,702
장기차입금의 상환	(768,513,100)	(12,573,400,000)	(806,146,410)
사채의 발행	0	49,807,780,000	0

	제 13 기	제 12 기	제 11 기
배당금의 지급	(21,933,030,500)	(17,546,424,400)	(15,353,121,350)
비지배지분의 취득	0	0	(139,893,096)
비지배지분의 처분	(217,787,100)	0	0
현금및현금성자산의 환율변동효과	5,587,023,659	(6,734,808,887)	(4,190,504,860)
현금및현금성자산의 증가	(23,100,155,876)	217,978,212,503	90,766,264,881
기초의 현금및현금성자산	664,877,345,170	446,899,132,667	356,132,867,786
기말의 현금및현금성자산	641,777,189,294	664,877,345,170	446,899,132,667

3. 연결재무제표 주석

1. 일반적 사항

한국채택국제회계기준 제1110호(연결재무제표)에 의한 지배기업인 주식회사 영원무역(이하 "회사")은 YOUNGONE (CEPZ) LTD.(YCL) 등 65개 종속기업(이하 주식회사 영원무역과 그 종속기업을 "연결회사")을 연결대상으로 하고, International Retail Corporation 등 3개 법인을 지분법적용대상으로 하여 연결재무제표를 작성하였습니다.

1.1 회사의 개요

주식회사 영원무역(이하 "회사")은 주식회사 영원무역홀딩스의 의류 제조 및 유통 사업부문을 승계하여 2009년 7월 1일로 인적분할방식으로 설립되었고, 2009년 7월 30일에 주식을한국거래소에 상장하였습니다. 2021년 12월 31일 현재 서울특별시 중구에 본사를 두고 있으며 스위스, 방글라데시, 베트남 등에 현지법인과 서울 및 경기도 등에 영업소 및 물류센터를 두고 있습니다.

회사는 2013년 2월 14일에 유상증자를 통하여 해외주식 예탁증서(GDR)를 발행하여 2021년 12월 31일 현재 회사의 자본금은 22,155,734천원(전기말 22,155,734천원)이며, 주요 주주현황은 다음과 같습니다.

주주명	소유주식수(주)	지분율	비고
(주)영원무역홀딩스	22,386,320	50.52%	최대주주
자기주식	445,407	1.01%	자기주식
기타	21,479,741	48.47%	기타
합계	44,311,468	100.00%	

1.2 연결대상 종속기업의 현황

2021년 12월 31일 현재 연결회사가 보유한 종속기업 투자의 내역은 다음과 같습니다.

종속기업	업종	투자주식수			지분율(*51)	결산월	소재지
		지배기업	종속기업	계			
YQL(*1)	아웃도어 및 스포츠 의류제조	1,013,058	1,026,737	2,039,795	100.00%	12월	방글라데시
TSL(*2)	아웃도어 및 스포츠 의류제조	1,165,504	-	1,165,504	100.00%	12월	방글라데시
KSL(*3)	아웃도어 및 스포츠 의류제조	41,607	63,457	105,064	100.00%	12월	방글라데시
YHT(*4)	아웃도어 및 스포츠 의류제조	433,165	-	433,165	100.00%	12월	방글라데시
SSL(*5)	아웃도어 및 스포츠 의류제조	39,945	-	39,945	100.00%	12월	방글라데시
YPL(*6)	NON-WOVEN 및 패딩 제조	514,684	-	514,684	100.00%	12월	방글라데시
YGA(*7)	의류부품 제조	199,595	-	199,595	100.00%	12월	방글라데시
SEL(*8)	부자재/접착제	-	346,802	346,802	100.00%	12월	방글라데시
SDF(*9)	원단가공/염색	619,760	-	619,760	100.00%	12월	방글라데시
YSF(*10)	NON-WOVEN 및 패딩 제조	199,892	253,830	453,722	100.00%	12월	방글라데시
STL(*11)	원단제작	1,706,255	-	1,706,255	100.00%	12월	방글라데시
YSS(*12)	스포츠 신발제조	3,737,833	253,830	3,991,663	100.00%	12월	방글라데시
AAL(*13)	항공임대/교육	-	2,500,000	2,500,000	100.00%	12월	방글라데시
KSI(*14)	아웃도어 스포츠 의류 및 신발 제조	-	100,000	100,000	100.00%	12월	방글라데시
SWL(*15)	원단가공	-	3	3	100.00%	12월	방글라데시
SLS(*16)	Backpack 제조	771,000	-	771,000	100.00%	12월	방글라데시
APD(*17)	의류제조 및 개발센터	-	100,000	100,000	100.00%	12월	방글라데시
CPD(*18)	의류제조 및 개발센터	-	100,000	100,000	100.00%	12월	방글라데시
DPD(*19)	의류제조 및 개발센터	-	100,000	100,000	100.00%	12월	방글라데시
EPD(*20)	의류제조 및 개발센터	-	100,000	100,000	100.00%	12월	방글라데시
GPD(*21)	의류제조 및 개발센터	-	100,000	100,000	100.00%	12월	방글라데시
KPP(*22)	니트원단 생산	-	1,000,000	1,000,000	100.00%	12월	방글라데시
TWL(*23)	IT 관련사업	-	100,000	100,000	100.00%	12월	방글라데시
TVL(*24)	IT 관련사업	-	100,000	100,000	100.00%	12월	방글라데시
ICL(*25)	공단부두개발	-	100,000	100,000	100.00%	12월	방글라데시
SAL(*26)	아웃도어 및 스포츠 의류제조	-	100,000	100,000	100.00%	12월	방글라데시
BHL(*27)	공단부두운영	-	100,000	100,000	100.00%	12월	방글라데시
KPL(*28)	포장재 제조	-	900,000	900,000	100.00%	12월	방글라데시
YSP(*29)(+50)	아웃도어 의류 및 Backpack 제조	-	-	-	100.00%	12월	중국
GMC(*30)(+50)	아웃도어 및 스포츠 의류제조	-	-	-	100.00%	12월	중국
YNL(*31)(+50)	아웃도어 및 스포츠 의류제조	-	-	-	100.00%	12월	베트남
YBL(*32)(+50)	아웃도어 및 스포츠 의류제조	-	-	-	100.00%	12월	베트남
YHL(*33)(+50)	아웃도어 및 스포츠 의류제조	-	-	-	100.00%	12월	베트남
BSL(*34)(+50)	아웃도어 의류 및 Backpack 제조	-	-	-	100.00%	12월	베트남
	아웃도어 및						

종속기업	업종	투자주식수			지분율(*51)	결산월	소재지
		지배기업	종속기업	계			
YLS(*35)	스포츠 의류제조	760,000	-	760,000	100.00%	12월	엘살바도르
ESL(*36)	원부자재 Sourcing	390,000	-	390,000	100.00%	12월	홍콩
DTL(*37)	원부자재 Sourcing	10,000	-	10,000	100.00%	12월	태국
YOA(*38)	서비스/무역	-	1,000	1,000	100.00%	12월	미국
MSH(*39)	OR 지주회사	20,817,178	-	20,817,178	100.00%	12월	미국
OR(*40)	아웃도어 브랜드 유통	-	800	800	80.00%	12월	미국
YTL(*41)(*50)	아웃도어 및 스포츠 의류제조	-	-	-	100.00%	12월	터키
AAI(*42)	항공임대업	26,400,000	39,600,000	66,000,000	100.00%	12월	영국(ION)
SQA(*43)(*50)	아웃도어 및 스포츠 의류제조	-	-	-	100.00%	12월	우즈베키스탄
BKS(*44)(*50)	아웃도어 및 스포츠 의류제조	-	-	-	100.00%	12월	우즈베키스탄
BPL(*45)(*50)	원부자재 Sourcing	-	-	-	100.00%	12월	대만
ESP(*46)	아웃도어 및 스포츠 의류제조	5,352,755	-	5,352,755	100.00%	12월	에티오피아
DTI(*47)	Merino Wool 사업	102	-	102	100.00%	12월	뉴질랜드
YIA(*48)	무역/서비스	7,500,000	-	7,500,000	100.00%	12월	싱가포르
ETL(*49)	WOVEN 및 니트 의류제조	-	32,000,000	32,000,000	100.00%	12월	인도
SCOTT CORPORATION SA	SCOTT 지주회사	6,251,250	-	6,251,250	50.01%	9월	스위스
SCOTT SPORTS SA	자전거/스포츠용품 브랜드 유통	-	12,001	12,001	50.01%	9월	스위스
SCOTT USA INC.	자전거/스포츠용품 브랜드 유통	-	1	1	50.01%	9월	미국
SSG (EUROPE) DISTRIBUTION CENTER NV	자전거 물류	-	250	250	50.01%	9월	벨기에
SCOTT ITALIA S.R.L.	자전거/스포츠용품 브랜드 유통	-	100,000	100,000	50.01%	9월	이탈리아
SCOTT SPORTS AB	자전거/스포츠용품 브랜드 유통	-	5,000	5,000	50.01%	9월	스웨덴
SCOTT SPORTS AFRICA (PTY) LTD	자전거/스포츠용품 브랜드 유통	-	100	100	50.01%	9월	남아공
SCOTT SPORTS INDIA (PVT) LTD	자전거/스포츠용품 브랜드 유통	-	10,000	10,000	50.01%	9월	인도
DFG INC.	스포츠 용품 제조	-	4,438	4,438	50.01%	9월	미국
BERGAMONT FAHRRAD VERTRIEB GMBH	자전거/스포츠용품 브랜드 유통	-	1	1	50.01%	9월	독일
DOLOMITE S.R.L.	스포츠 신발/의류 디자인 및 개발	-	10,000	10,000	50.01%	9월	이탈리아
SHEPPARD CYCLES AUSTRALIA PTY LTD.(*52)	자전거/스포츠용품 브랜드 유통	-	95,000	95,000	47.51%	9월	호주
SHEPPARD CYCLES NEW ZEALAND LIMITED(*52)	자전거/스포츠용품 브랜드 유통	-	95,000	95,000	47.51%	9월	뉴질랜드
SPORT NETWORK SOLUTION SA	자전거/스포츠용품 브랜드 유통	-	10,000,000	10,000,000	50.01%	9월	스위스
SCOTT SPORTS DENMARK A/S	자전거/스포츠용품 브랜드 유통	-	5,000	5,000	50.01%	9월	덴마크
SHEPPARD CYCLES RETAIL SERVICES PTY LTD. (*50)(*52)	자전거 서비스	-	-	-	47.51%	9월	호주

(*1) YOUNGONE (CEPZ) LTD.

(*2) TITAS SPORTSWEAR INDUSTRIES LTD.

(*3) KARNAPHULI SPORTSWEAR INDUSTRIES LTD.

- (*4) YOUNGONE HI-TECH SPORTSWEAR INDUSTRIES LTD.
- (*5) SAVAR SPORTSWEAR CO.,LTD.
- (*6) YOUNGONE PADDING (CEPZ) LTD.
- (*7) YOUNGONE GARMENT ACCESSORIES INDUSTRIES LTD.
- (*8) SHINHAN EMULSION CO.,LTD.
- (*9) SAVAR DYEING & FINISHING INDUSTRIES LTD.
- (*10) YOUNGONE SYNTHETIC FIBRE PRODUCTS INDUSTRIES LTD.
- (*11) SUNGNAM TEXTILES MILLS LTD.
- (*12) YOUNGONE SPORTS SHOES INDUSTRIES LTD.
- (*13) ARIRANG AVIATION LTD.
- (*14) KARNAPHULI SHOES INDUSTRIES LTD.
- (*15) SURMA GARMENTS WASHING & FINISHING CO.,LTD.
- (*16) SUNGNAM LEATHER AND SPORTS PRODUCT INDUSTRIES LTD.
- (*17) ALPHA PRODUCT DEVELOPMENT COMPANY (BD) LIMITED
- (*18) CHANG-JO PRODUCT DEVELOPMENT CO.(BD) LIMITED
- (*19) DAE-GU PRODUCT DEVELOPMENT CO.(BD) LIMITED
- (*20) EVERTOP PRODUCT DEVELOPMENT CO.(BD) LIMITED
- (*21) GAYA PRODUCT DEVELOPMENT COMPANY (BD) LIMITED
- (*22) KARNAPHULI POLYESTER PRODUCTS COMPANY LIMITED
- (*23) TEKWIN (BD) LIMITED
- (*24) TEKVISION (BD) LIMITED
- (*25) INCHEON CONTAINERS (BD) LIMITED
- (*26) SUNGNAM APPARELS (BD) LIMITED
- (*27) BUSAN HARBOUR (BD) LIMITED
- (*28) KARNAPHULI PACKAGING IND LTD.
- (*29) QINGDAO YOUNGONE SPORTS PRODUCTS CO.,LTD.
- (*30) QINGDAO YOUNGONE SPORTSWEAR CO.,LTD.
- (*31) YOUNGONE NAM DINH CO.,LTD.
- (*32) YOUNGONE BAC GIANG CO.,LTD.
- (*33) YOUNGONE HUNGYEN CO.,LTD.
- (*34) BROADPEAK SOC TRANG CO.,LTD.
- (*35) YOUNGONE (EL SALVADOR) S.A DE C.V.
- (*36) EVER SUMMIT (HK) LTD.
- (*37) DONGNAMA TRADING CO.,LTD.
- (*38) YOUNGONE AMERICA INC.
- (*39) MOUNTAIN SUMMIT HOLDINGS, LTD.
- (*40) OUTDOOR RESEARCH, LLC.
- (*41) YOUNGONE (ISTANBUL) APPAREL SANAYI VE TICARET LTD. SIRKETI
- (*42) ARIRANG AVIATION (IOM) LTD.
- (*43) SAMARKAND APPAREL LLC.
- (*44) BUKA SPORTSWEAR LLC.
- (*45) BROAD PEAK INTL LTD.
- (*46) EVERTOP SPORTSWEAR PLC.
- (*47) DESIGNER TEXTILES INTERNATIONAL LTD.
- (*48) YOUNGONE INTERNATIONAL ASIA PTE. LTD.
- (*49) EVERTOP TEXTILE & APPAREL COMPLEX PRIVATE LIMITED
- (*50) 상기 법인은 주권을 미발행하였거나 법인형태가 주식회사가 아니므로 주식수가 존재하지 아니함.
- (*51) 연결유효지분을 기준.
- (*52) SCOTT CORPORATION SA의 종속기업으로 SCOTT CORPORATION SA의 보유지분이 50%를 초과하므로 연결대상 종속기업에 해당함.

1.3 종속기업 관련 재무정보 요약

연결대상 종속기업의 보고기간말 현재 주요 재무현황은 다음과 같습니다(단위:천원).

-당기

종속기업명	자산	부채	자본	매출액	당기순이익 (손실)	총포괄이익 (손실)
YQL	289,803,022	41,683,281	248,119,741	235,684,254	31,687,985	47,711,516
TSL	231,253,274	48,193,918	183,059,356	141,587,984	19,846,524	31,906,521
KSL	116,804,073	23,619,036	93,185,037	96,997,944	8,989,200	14,938,359
YHT	250,466,831	63,410,782	187,056,049	157,086,966	27,110,406	38,784,286
SSL	33,420,003	245,320	33,174,683	-	(363,109)	2,004,120
YPL	25,413,076	1,393,547	24,019,529	6,811,098	2,149,731	3,744,843
YGA	25,261,646	749,160	24,512,486	6,669,415	1,694,287	3,336,441
SEL	11,592,721	310,172	11,282,549	5,466,367	870,546	1,629,691
SDF	24,603,468	8,864,209	15,739,259	36,032,679	5,080,679	5,957,098
YSF	23,009,664	1,418,349	21,591,315	10,861,367	1,681,600	3,130,199
STL	11,637,481	1,643,824	9,993,657	9,360,343	1,604,007	2,229,934
YSS	54,182,259	7,726,528	46,455,731	44,977,522	(2,245,892)	1,609,938
AAL	2,684,130	229,511	2,454,619	777,600	(30,488)	144,829
KSI	315,261,714	269,728,668	45,533,046	251,440,493	11,988,984	14,895,214
SWL	1,339,268	106,811	1,232,457	224,793	(80,299)	9,511
SLS	112,336	9,317	103,019	-	-	7,300
YSP	24,979,902	10,071,033	14,908,869	-	(1,267,837)	351,813
GMC	13,532,329	2,850,489	10,681,840	6,059,643	(754,863)	396,518
YNL	308,873,883	30,704,937	278,168,946	308,652,785	41,531,433	65,896,688
YBL	18,825,692	5,481,680	13,344,012	33,940,680	3,598,634	4,677,322
YHL	31,483,329	7,859,596	23,623,733	54,303,448	7,865,313	9,691,125
YLS	36,430,439	1,141,828	35,288,611	36,414,416	82,768	2,980,956
ESL	21,764,313	8,594,312	13,170,001	69,034,699	963,375	1,930,168
DTL	11,083,749	1,290,456	9,793,293	7,755,589	1,442,282	1,252,037
YTL	375,685	-	375,685	-	-	30,898
AAI	69,468,816	124,111	69,344,705	6,372,979	2,804,758	8,369,654
MSH(*1)	114,923,813	59,920,717	55,003,096	124,325,470	(1,517,311)	5,257,155
SQA	8,901,350	1,076,950	7,824,400	379,878	(565,261)	(149,323)
SCOTT(*2)	862,166,220	506,585,484	355,580,736	1,053,485,017	73,593,265	111,606,771
BPL	1,755,634	1,077,821	677,813	2,463,981	128,205	186,897
ESP	3,232,466	893,066	2,339,400	2,576,945	886,984	546,614
APD	806,256	688,877	117,379	-	(20,362)	(11,121)
CPD	138,044	2,524	135,520	-	(2,705)	7,020
DPD	4,593,089	4,646,695	(53,606)	-	(186,771)	(182,106)
EPD	6,796,461	7,060,796	(264,335)	-	(391,863)	(392,835)

중속기업명	자산	부채	자본	매출액	당기순이익 (손실)	총포괄이익 (손실)
GPD	5,203,833	5,250,020	(46,187)	-	(179,551)	(174,687)
KPP	116,945,390	138,831,211	(21,885,821)	12,942,102	(10,309,609)	(11,436,697)
BKS	6,503,711	13,187	6,490,524	-	(16,661)	291,748
DTI	4,602,686	602,168	4,000,518	4,137,482	1,123,437	1,213,717
BSL	44,347,849	10,677,823	33,670,026	43,206,466	3,200,066	6,251,792
TWL	138,076	899	137,177	-	(1,093)	8,677
TVL	1,708,654	1,575,303	133,351	-	(4,816)	4,851
ICL	138,078	899	137,179	-	(1,091)	8,679
SAL	40,285,075	45,170,510	(4,885,435)	-	(4,889,333)	(5,013,935)
BHL	138,078	899	137,179	-	(1,091)	8,679
KPL	1,244,700	-	1,244,700	-	-	88,200
YIA	6,767,147	896,524	5,870,623	7,810,786	(1,606,632)	(1,217,758)
ETL	5,088,381	126,605	4,961,776	-	(131,987)	94,926

- 전기

중속기업명	자산	부채	자본	매출액	당기순이익 (손실)	총포괄이익 (손실)
YCL	254,797,424	54,389,199	200,408,225	203,350,929	15,477,949	3,123,554
TSL	229,942,297	78,789,462	151,152,835	114,104,140	5,042,397	(4,309,728)
KSL	117,627,465	39,380,787	78,246,678	77,728,105	2,732,867	(2,036,460)
YHT	195,536,118	47,264,355	148,271,763	120,118,334	10,046,898	840,486
SSL	31,496,923	326,360	31,170,563	-	(263,492)	(2,174,701)
YPL	26,336,214	6,061,528	20,274,686	6,636,902	1,681,359	401,435
YGA	21,821,071	645,026	21,176,045	6,498,396	1,825,948	492,251
SEL	10,129,695	476,837	9,652,858	5,335,900	1,379,987	760,383
SDF	22,696,596	12,914,435	9,782,161	29,563,761	3,155,048	2,488,954
YSF	19,350,423	889,307	18,461,116	9,019,884	846,951	(308,506)
STL	13,768,488	6,004,765	7,763,723	7,184,632	1,057,029	563,073
YSS	61,362,034	16,516,242	44,845,792	48,162,007	(1,181,256)	(3,949,980)
AAL	2,542,224	232,434	2,309,790	360,384	(401,848)	(536,051)
KSI	247,983,589	217,345,756	30,637,833	208,761,346	(8,573,801)	(9,982,019)
SWL	1,682,665	459,719	1,222,946	275,458	1,297	(73,913)
SLS	104,376	8,657	95,719	-	(1,290)	(7,150)
YSP	23,400,661	8,843,605	14,557,056	13,898	(1,869,066)	(1,706,475)
GMC	12,615,269	2,329,948	10,285,321	6,663,572	(934,061)	(697,039)
QMS	544,623	-	544,623	73,301	(584,672)	(495,712)
YNL	233,905,042	21,632,784	212,272,258	223,834,620	21,918,810	8,503,791
YBL	12,721,839	4,055,149	8,666,690	31,025,787	1,800,163	1,238,196
YHL	21,052,337	7,119,730	13,932,607	39,737,498	3,546,614	2,632,915
YLS	33,745,293	1,437,638	32,307,655	26,250,305	1,104,338	(989,163)

종속기업명	자산	부채	자본	매출액	당기순이익 (손실)	총포괄이익 (손실)
ESL	17,209,250	5,969,417	11,239,833	42,777,834	(186,159)	(847,401)
DTL	9,417,263	876,008	8,541,255	6,869,542	587,987	57,353
YTL	344,787	-	344,787	-	-	344,787
AAI	61,387,746	412,696	60,975,050	4,720,200	763,893	(3,162,329)
MSH(*1)	107,143,626	57,397,685	49,745,941	127,171,102	5,562,049	2,518,754
SQA	7,239,402	763,418	6,475,984	279,832	(735,745)	(1,561,139)
SCOTT(*2)	830,347,368	586,373,404	243,973,965	1,049,007,563	67,219,911	62,719,982
BPL	738,798	247,882	490,916	1,149,539	1,066	3,436
ESP	2,874,258	1,081,472	1,792,786	2,212,319	427,376	(257,183)
APD	128,500	-	128,500	-	-	(7,900)
CPD	128,500	-	128,500	-	-	(7,900)
DPD	128,500	-	128,500	-	-	(7,900)
EPD	128,500	-	128,500	-	-	(7,900)
GPD	128,500	-	128,500	-	-	(7,900)
KPP	79,964,561	90,413,685	(10,449,124)	9,453,437	(3,682,819)	(2,965,990)
BKS	766,735	8,428	758,307	1,090	(42,347)	(199,561)
DTI	3,487,285	700,485	2,786,800	3,602,325	(15,661)	3,158
BSL	32,527,241	5,109,007	27,418,234	24,002,062	(1,353,689)	(3,020,542)
TWL	128,500	-	128,500	-	-	(7,900)
TML	128,500	-	128,500	-	-	(7,900)
ICL	128,500	-	128,500	-	-	(7,900)
SAL	128,500	-	128,500	-	-	(7,900)
BHL	128,500	-	128,500	-	-	(7,900)
KPL	1,156,500	-	1,156,500	-	-	(71,100)
YIA	5,700,497	20,407	5,680,090	-	(767,385)	(815,260)
ETL	14,860	-	14,860	-	-	(200)

(*1) MSH 및 그 종속기업(OR, YOA)의 연결 재무정보임.

(*2) SCOTT CORPORATION SA와 그 종속기업의 연결 재무정보임.

1.4 연결대상범위의 변동

당기에 신규로 연결재무제표에 포함된 종속기업과 당기 중 연결재무제표의 작성대상에서 제외된 종속기업의 현황은 다음과 같습니다.

(1) 당기 중 신규로 연결에 포함된 기업은 없습니다.

(2) 당기 중 연결에서 제외된 기업

기업명	사 유
QINGDAO MAN BOK SPORTSWEAR CO.,LTD.	법인 청산
SPF S.P.A.	법인 청산
SWC L.L.C.	법인 청산

2. 중요한 회계정책

다음은 연결재무제표의 작성에 적용된 중요한 회계정책입니다. 이러한 정책은 별도의 언급이 없다면, 표시된 회계기간에 계속적으로 적용됩니다.

2.1 재무제표 작성기준

연결회사의 재무제표는 한국채택국제회계기준에 따라 작성되었습니다. 한국채택국제회계기준은 국제회계기준위원회("IASB")가 발표한 기준서와 해석서 중 대한민국이 채택한 내용을 의미합니다.

재무제표는 다음을 제외하고는 역사적 원가에 기초하여 작성하였습니다.

- 특정 금융자산과 금융부채(파생상품 포함), 공정가치로 측정하는 특정 유형자산과 투자부동산 유형
- 순공정가치로 측정하는 매각예정자산
- 확정급여제도와 공정가치로 측정하는 사외적립자산

한국채택국제회계기준은 재무제표 작성시 중요한 회계추정의 사용을 허용하고 있으며, 회계정책을 적용함에 있어 경영진의 판단을 요구하고 있습니다. 보다 복잡하고 높은 수준의 판단이 요구되는 부분이나 중요한 가정 및 추정이 요구되는 부분은 주석3에서 설명하고 있습니다.

2.2 회계정책과 공시의 변경

2.2.1 연결회사가 채택한 제·개정 기준서 및 해석서

연결회사는 2021년 1월 1일로 개시하는 회계기간부터 다음의 개정 기준서 및 해석서를 신규로 적용하였습니다.

(1) 기업회계기준서 제 1116호 '리스' 개정 - 코로나19 관련 임차료 할인 등에 대한 실무적 간편법

실무적 간편법으로, 리스이용자는 코로나19의 직접적인 결과로 발생한 임차료 할인 등이

리스변경에 해당하는지 평가하지 않을 수 있습니다. 이러한 선택을 한 리스이용자는 임차료 할인 등으로 인한 리스료 변동을 그러한 변동이 리스변경이 아닐 경우에도 기준서가 규정하는 방식과 일관되게 회계처리하여야 합니다. 해당 기준서의 개정이 연결재무제표에 미치는 중요한 영향은 없습니다.

(2) 기업회계기준서 제1109호 '금융상품', 제1039호 '금융상품: 인식과 측정', 제1107호 '금융상품: 공시', 제 1104호 '보험계약' 및 제 1116호 '리스' 개정 - 이자율지표 개혁(2단계 개정)

이자율지표개혁과 관련하여 상각후원가로 측정되는 금융상품의 이자율지표대체시 장부금액이 아닌 유효이자율을 조정하고, 위험회피관계에서 이자율지표대체가 발생한 경우에도 중단없이 위험회피회계를 계속할 수 있도록 하는 등의 예외규정을 포함하고 있습니다. 해당 기준서의 개정이 연결재무제표에 미치는 중요한 영향은 없습니다.

2.2.2 연결회사가 적용하지 않은 제·개정 기준서 및 해석서

제정 또는 공표되었으나 시행일이 도래하지 않아 적용하지 아니한 제개정 기준서 및 해석서는 다음과 같습니다.

(1) 기업회계기준서 제1103호 '사업결합' 개정 - 개념체계의 인용

인식할 자산과 부채의 정의를 개정된 재무보고를 위한 개념체계를 참조하도록 개정되었으나, 기업회계기준서 제1037호 '총당부채, 우발부채 및 우발자산' 및 해석서제2121호 '부담금'의 적용범위에 포함되는 부채 및 우발부채에 대해서는 해당 기준서를 적용하도록 예외를 추가하고, 우발자산이 취득일에 인식되지 않는다는 점을 명확히 하였습니다. 동 개정사항은 2022년 1월 1일 이후 시작하는 회계연도부터 적용되며, 조기적용이 허용됩니다. 연결회사는 동 개정으로 인해 연결재무제표에 중요한 영향은 없을 것으로 예상하고 있습니다.

(2) 기업회계기준서 제1016호 '유형자산' 개정 - 의도한 사용 전의 매각금액

기업이 자산을 의도한 방식으로 사용하기 전에 생산된 품목의 판매에서 발생하는 수익을 생산원가와 함께 당기손익으로 인식하도록 요구하며, 유형자산의 취득원가에서 차감하는 것을 금지하고 있습니다. 동 개정사항은 2022년 1월 1일 이후 시작하는 회계연도부터 적용되며, 조기적용이 허용됩니다. 연결회사는 동 개정으로 인한 연결재무제표의 영향을 검토 중에 있습니다.

(3) 기업회계기준서 제1037호 '충당부채, 우발부채 및 우발자산' 개정 - 손실부담계약: 계약이행원가

손실부담계약을 식별할 때 계약이행원가의 범위를 계약 이행을 위한 증분원가와 계약 이행에 직접 관련되는 다른 원가의 배분이라는 점을 명확히 하였습니다. 동 개정사항은 2022년 1월 1일 이후 시작하는 회계연도부터 적용되며, 조기적용이 허용됩니다. 연결회사는 동 개정으로 인해 연결재무제표에 중요한 영향은 없을 것으로 예상하고 있습니다.

(4) 기업회계기준서 제1001호 '재무제표 표시' 개정 - 부채의 유동/비유동 분류

보고기간말 현재 존재하는 실질적인 권리에 따라 유동 또는 비유동으로 분류되며, 부채의 결제를 연기할 수 있는 권리의 행사가능성이나 경영진의 기대는 고려하지 않습니다. 또한, 부채의 결제에 자기지분상품의 이전도 포함되나, 복합금융상품에서 자기지분상품으로 결제하는 옵션이 지분상품의 정의를 충족하여 부채와 분리하여 인식된경우는 제외됩니다. 동 개정사항은 2023년 1월 1일 이후 시작하는 회계연도부터 적용하며, 조기적용이 허용됩니다. 연결회사는 동 개정으로 인한 연결재무제표의 영향을 검토 중에 있습니다.

(5) 기업회계기준서 제1117호 '보험계약' 제정

기업회계기준서 제1117호 '보험계약'은 기업회계기준서 제1104호 '보험계약'을 대체할 예정입니다. 이 기준서는 보험계약에 따른 모든 현금흐름을 추정하고 보고시점의 가정과 위험을 반영한 할인율을 사용하여 보험부채를 측정하고, 매 회계연도별로 계약자에게 제공한 서비스(보험보장)를 반영하여 수익을 발생주의로 인식하도록 합니다. 또한, 보험사건과 관계없이 보험계약자에게 지급하는 투자요소(해약/만기환급금)는 보험수익에서 제외하며, 보험손익과 투자손익을 구분 표시하여 정보이용자가 손익의 원천을 확인할 수 있도록 하였습니다. 동 기준서는 2023년 1월 1일 이후 최초로 시작하는 회계연도부터 적용되며, 기업회계기준서 제1109호 '금융상품'을 적용한기업은 조기적용이 허용됩니다. 연결회사는 동 제정으로 인한 연결재무제표의 영향을 검토 중에 있습니다.

(6) 기업회계기준서 제1001호 '재무제표 표시' - '회계정책'의 공시

중요한 회계정책을 정의하고 공시하도록 하며, 중요성 개념을 적용하는 방법에 대한 지침을 제공하기 위하여 국제회계기준 실무서 2 '회계정책 공시'를 개정하였습니다.

동 개정 사항은 2023년 1월 1일 이후 최초로 시작하는 회계연도부터 적용되며 조기적용이 허용됩니다. 연결회사는 동 개정으로 인한 연결재무제표의 영향을 검토 중에 있습니다.

(7) 기업회계기준서 제1008호 '회계정책, 회계추정의 변경 및 오류' - '회계추정'의 정의

회계추정을 정의하고, 회계정책의 변경과 구별하는 방법을 명확히 하였습니다. 동 개정 사항은 2023년 1월 1일 이후 최초로 시작하는 회계연도부터 적용되며 조기적용이 허용됩니다. 연결회사는 동 개정으로 인한 연결재무제표의 영향을 검토중에 있습니다.

(8) 기업회계기준서 제1012호 '법인세' - 단일거래에서 생기는 자산과 부채에 대한 이연법인세

자산 또는 부채가 최초로 인식되는 거래의 최초 인식 예외 요건에 거래시점 동일한 가산할 일시적차이와 차감할 일시적차이를 발생시키지 않는 거래라는 요건을 추가하였습니다. 동 개정사항은 2023년 1월 1일 이후 시작하는 회계연도부터 적용하며, 조기적용이 허용됩니다. 연결회사는 동 개정으로 인한 연결재무제표의 영향을 검토중에 있습니다.

(9) 한국채택국제회계기준 연차개선 2018-2020

한국채택국제회계기준 연차개선 2018-2020은 2022년 1월 1일 이후 시작하는 회계연도부터 적용되며, 조기적용이 허용됩니다. 연결회사는 동 개정으로 인해 연결재무제표에 중요한 영향은 없을 것으로 예상하고 있습니다.

- 기업회계기준서 제1101호 '한국채택국제회계기준의 최초 채택' : 최초채택기업인종속기업
- 기업회계기준서 제1109호 '금융상품' : 금융부채 제거 목적의 10%테스트 관련 수수료
- 기업회계기준서 제1116호 '리스' : 리스 인센티브
- 기업회계기준서 제1041호 '농림어업' : 공정가치 측정

(10) 기업회계기준서 제1116호 '리스' 개정 - 2021년 6월 30일 후에도 제공되는 코로나19 관련 임차료 할인 등

코로나19의 직접적인 결과로 발생한 임차료 할인 등이 리스변경에 해당하는지 평가하지 않을 수 있도록 하는 실무적 간편법의 적용대상이 2022년 6월 30일 이전에 지급하여야 할 리스료에 영향을 미치는 리스료 감면으로 확대되었습니다. 동 개정사항은 2021년 4월 1일 이후 시작하는 회계연도부터 적용되며, 조기적용이 가능합니다. 연결회사는 동 개정으로 인해 재무제표에 중요한 영향은 없을 것으로 예상하고 있습니다.

2.3 연결

연결회사는 기업회계기준서 제1110호 '연결재무제표'에 따라 연결재무제표를 작성하고 있습니다.

(1) 종속기업

종속기업은 지배기업이 지배하고 있는 모든 기업입니다. 회사가 투자한 기업에 관여해서

변동이익에 노출되거나 변동이익에 대한 권리가 있고, 투자한 기업에 대해 자신의 힘으로 그러한 이익에 영향을 미칠 능력이 있는 경우, 해당 기업을 지배한다고 판단합니다. 종속 기업은 회사가 지배하게 되는 시점부터 연결재무제표에 포함되며, 지배력을 상실하는 시점부터 연결재무제표에서 제외됩니다.

연결회사의 사업결합은 취득법으로 회계처리됩니다. 이전대가는 취득일의 공정가치로 측정하고, 사업결합으로 취득한 식별가능한 자산·부채 및 우발부채는 취득일의 공정가치로 최초 측정하고 있습니다. 연결회사는 청산 시 순자산의 비례적 몫을 제공하는 비지배지분을 사업결합 건별로 판단하여 피취득자의 순자산 중 비례적 지분 또는 공정가치로 측정합니다. 그밖의 비지배지분은 다른 기준서의 요구사항이 없다면 공정가치로 측정합니다. 취득관련 원가는 발생 시 당기비용으로 인식됩니다.

영업권은 이전대가, 피취득자에 대한 비지배지분의 금액과 취득자가 이전에 보유하고 있던 피취득자에 대한 지분의 취득일의 공정가치 합계액이 취득한 식별가능한 순자산을 초과하는 금액으로 인식됩니다. 이전대가 등이 취득한 종속기업 순자산의 공정가액보다 작다면, 그 차액은 당기손익으로 인식됩니다.

연결회사 내의 기업간에 발생하는 거래로 인한 채권, 채무의 잔액, 수익과 비용 및 미실현 이익 등은 제거됩니다. 또한 종속기업의 회계정책은 연결회사에서 채택한 회계정책을 일관성 있게 적용하기 위해 차이가 나는 경우 수정됩니다.

지배력의 상실을 발생시키지 않는 비지배지분과의 거래는 비지배지분의 조정금액과 지급 또는 수취한 대가의 공정가치의 차이를 지배기업의 소유주에게 귀속되는 자본으로 직접 인식합니다.

(2) 관계기업

관계기업은 연결회사가 유의적 영향력을 보유하는 기업이며, 관계기업 투자는 최초에 취득원가로 인식하며 이후 지분법을 적용합니다. 연결회사와 관계기업 간의 거래에서 발생한 미실현이익은 연결회사의 관계기업에 대한 지분에 해당하는 부분만큼 제거됩니다. 관계기업의 손실 중 연결회사의 지분이 관계기업에 대한 투자지분(순투자의 일부를 구성하는 장기투자지분 포함)과 같거나 초과하는 경우에는 지분법 적용을 중지합니다. 단, 연결회사의 지분이 영(0)으로 감소된 이후 추가 손실분에 대하여 연결회사에 법적-의제의무가 있거나, 관계기업을 대신하여 지급하여야 하는 경우, 그 금액까지만 손실과 부채로 인식

합니다. 또한 관계기업 투자에 대한 객관적인 손상의 징후가 있는 경우 관계기업 투자의 회수가능액과 장부금액과의 차이는 손상차손으로 인식됩니다. 연결회사는 지분법을 적용하기 위하여 관계기업의 재무제표를 이용할 때, 유사한 상황에서 발생한 동일한 거래나 사건에 대하여 연결회사가 적용하는 회계정책과 동일한 회계정책이 적용되었는지 검토하여 필요한 경우 관계기업의 재무제표를 조정합니다.

(3) 공동약정

둘 이상의 당사자들이 공동지배력을 보유하는 공동약정은 공동영업 또는 공동기업으로 분류됩니다. 공동영업자는 공동영업의 자산과 부채에 대한 권리와 의무를 보유하며, 공동영업의 자산과 부채, 수익과 비용 중 자신의 몫을 인식합니다. 공동기업참여자는 공동기업의 순자산에 대한 권리를 가지며, 지분법을 적용합니다.

(4) 동일지배하의 사업결합

동일지배 하에 있는 기업간 사업결합은 장부금액법으로 회계처리 됩니다. 사업결합으로 이전받는 자산과 부채는 최상위지배기업의 연결재무제표에 포함된 장부금액으로 측정하나, 연결재무제표가 작성되지 않는 경우에는 피취득자의 재무제표상 자산과 부채의 장부금액으로 측정하고 있습니다. 또한, 이전받는 자산과 부채의 연결장부금액 및 관련 기타포괄손익누계액의 합계액과 이전대가의 차이는 자본잉여금으로 반영하고 있습니다.

2.4 영업부문

영업부문별 정보는 최고영업의사결정자에게 보고되는 사업본부별로 공시됩니다(주석 6 참조). 최고영업의사결정자는 영업부문에 배부될 자원과 영업부문의 성과를 평가하는 데 책임이 있으며, 연결회사는 전략적 의사결정을 수행하는 지배기업의 이사회를 최고의사결정자로 보고 있습니다.

2.5 외화환산

(1) 기능통화와 표시통화

연결회사는 재무제표에 포함되는 항목들을 영업활동이 이루어지는 주된 경제환경에서의 통화("기능통화")를 적용하여 측정하고 있습니다. 연결회사의 기능통화는 대한민국 원화이며, 재무제표는 대한민국 원화로 표시되어 있습니다.

(2) 외화거래와 보고기간말의 환산

외화거래는 거래일의 환율 또는 재측정되는 항목인 경우 평가일의 환율을 적용한 기능통화로 인식됩니다. 외화거래의 결제나 화폐성 외화 자산·부채의 환산에서 발생하는 외환차이는 당기손익으로 인식됩니다. 다만, 조건을 충족하는 현금흐름위험회피나 순투자의 위험회피의 효과적인 부분과 관련되거나 보고기업의 해외사업장에 대한 순투자의 일부인 화폐성항목에서 생기는 손익은 기타포괄손익으로 인식합니다.

차입금과 관련된 외환차이는 손익계산서에 금융원가로 표시되며, 다른 외환차이는 기타수익 또는 기타비용에 표시됩니다.

비화폐성 금융자산·부채로부터 발생하는 외환차이는 공정가치 변동손익의 일부로 보아 당기손익-공정가치 측정 지분상품으로부터 발생하는 외환차이는 당기손익으로, 기타포괄손익-공정가치 측정 지분상품의 외환차이는 기타포괄손익에 포함하여 인식됩니다.

2.6 금융자산

(1) 분류

연결회사는 다음의 측정 범주로 금융자산을 분류합니다.

- 당기손익-공정가치 측정 금융자산
- 기타포괄손익-공정가치 측정 금융자산
- 상각후원가 측정 금융자산

금융자산은 금융자산의 관리를 위한 사업모형과 금융자산의 계약상 현금흐름 특성에 근거하여 분류합니다.

공정가치로 측정하는 금융자산의 손익은 당기손익 또는 기타포괄손익으로 인식합니다. 채무상품에 대한 투자는 해당 자산을 보유하는 사업모형에 따라 그 평가손익을 당기손익 또는 기타포괄손익으로 인식합니다. 회사는 금융자산을 관리하는 사업모형을 변경하는 경우에만 채무상품을 재분류합니다.

단기매매항목이 아닌 지분상품에 대한 투자는 최초 인식시점에 후속적인 공정가치 변동을 기타포괄손익으로 표시할 것을 지정하는 취소불가능한 선택을 할 수 있습니다. 지정되지 않은 지분상품에 대한 투자의 공정가치 변동은 당기손익으로 인식합니다.

(2) 측정

연결회사는 최초 인식시점에 금융자산을 공정가치로 측정하며, 당기손익-공정가치 측정 금융자산이 아닌 경우에 해당 금융자산의 취득과 직접 관련되는 거래원가는 공정가치에 가산합니다. 당기손익-공정가치 측정 금융자산의 거래원가는 당기손익으로 비용처리합니다.

내재파생상품을 포함하는 복합계약은 계약상 현금흐름이 원금과 이자로만 구성되어 있는지를 결정할 때 해당 복합계약 전체를 고려합니다.

① 채무상품

금융자산의 후속적인 측정은 금융자산의 계약상 현금흐름 특성과 그 금융자산을 관리하는 사업모형에 근거합니다. 연결회사는 채무상품을 다음의 세 범주로 분류합니다.

(가) 상각후원가 금융자산

계약상 현금흐름을 수취하기 위해 보유하는 것이 목적인 사업모형 하에서 금융자산을 보유하고, 계약상 현금흐름이 원리금만으로 구성되어 있는 자산은 상각후원가로 측정합니다. 상각후원가로 측정하는 금융자산으로서 위험회피관계의 적용 대상이 아닌 금융자산의 손익은 해당 금융자산을 제거하거나 손상할 때 당기손익으로 인식합니다. 유효이자율법에 따라 인식하는 금융자산의 이자수익은 '금융수익'에 포함됩니다.

(나) 기타포괄손익-공정가치 측정 금융자산

계약상 현금흐름의 수취와 금융자산의 매도 둘 다를 통해 목적을 이루는 사업모형 하에서 금융자산을 보유하고, 계약상 현금흐름이 원리금만으로 구성되어 있는 금융자산은 기타포괄손익-공정가치로 측정합니다. 손상차손(환입)과 이자수익 및 외환손익을 제외하고는, 공정가치로 측정하는 금융자산의 평가손익은 기타포괄손익으로 인식합니다. 금융자산을 제거할 때에는 인식한 기타포괄손익누계액을 자본에서 당기손익으로 재분류합니다. 유효이자율법에 따라 인식하는 금융자산의 이자수익은 '금융수익'에 포함됩니다. 외환손익은 '기타수익 또는 기타비용'으로 표시하고 손상차손은 '기타비용'으로 표시합니다.

(다) 당기손익-공정가치 측정 금융자산

상각후원가 측정이나 기타포괄손익-공정가치 측정 금융자산이 아닌 채무상품은 당기손익-공정가치로 측정됩니다. 위험회피관계가 적용되지 않는 당기손익-공정가치 측정 채무상품의 손익은 당기손익으로 인식하고 발생한 기간에 손익계산서에 '기타수익 또는 기타비

용'으로 표시합니다.

② 지분상품

연결회사는 모든 지분상품에 대한 투자를 후속적으로 공정가치로 측정합니다. 공정가치 변동을 기타포괄손익으로 표시할 것을 선택한 장기적 투자목적 또는 전략적 투자목적의 지분상품에 대해 기타포괄손익으로 인식한 금액은 해당 지분상품을 제거할때에도 당기손익으로 재분류하지 않습니다. 이러한 지분상품에 대한 배당수익은 회사가 배당을 받을 권리가 확정된 때 '금융수익'으로 당기손익으로 인식합니다.

당기손익-공정가치로 측정하는 금융자산의 공정가치 변동은 손익계산서에 '기타수익 또는 기타비용'으로 표시합니다. 기타포괄손익-공정가치로 측정하는 지분상품에대한 손상차손(환입)은 별도로 구분하여 인식하지 않습니다.

(3) 손상

연결회사는 미래전망정보에 근거하여 상각후원가로 측정하거나 기타포괄손익-공정가치로 측정하는 채무상품에 대한 기대신용손실을 평가합니다. 손상 방식은 신용위험의 유의적인 증가 여부에 따라 결정됩니다. 단, 매출채권 및 리스채권에 대해 연결회사는 채권의 최초 인식시점부터 전체기간 기대신용손실을 인식하는 간편법을 적용합니다. (회사가 신용위험이 유의적으로 증가하였는지를 결정하는 방법은 주석 4.1.2참조)

(4) 인식과 제거

금융자산의 정형화된 매입 또는 매도는 매매일에 인식하거나 제거합니다. 금융자산은 현금흐름에 대한 계약상 권리가 소멸하거나 금융자산을 양도하고 소유에 따른 위험과 보상의 대부분을 이전한 경우에 제거됩니다.

연결회사가 금융자산을 양도한 경우라도 채무자의 채무불이행시의 소구권 등으로 양도한 금융자산의 소유에 따른 위험과 보상의 대부분을 회사가 보유하는 경우에는 이를 제거하지 않고 그 양도자산 전체를 계속하여 인식하되, 수취한 대가를 금융부채로인식합니다. 해당 금융부채는 재무상태표에 "차입금"으로 분류하고 있습니다.

(5) 금융상품의 상계

금융자산과 부채는 인식한 자산과 부채에 대해 법적으로 집행가능한 상계권리를 현재 보유하고 있고, 순액으로 결제하거나 자산을 실현하는 동시에 부채를 결제할 의도를 가지고

있을 때 상계하여 재무상태표에 순액으로 표시합니다. 법적으로 집행가능한 상계권리는 미래사건에 좌우되지 않으며, 정상적인 사업과정의 경우와 채무불이행의 경우 및 지급불능이나 파산의 경우에도 집행가능한 것을 의미합니다.

2.7 파생상품

파생상품은 파생상품계약 체결시점에 공정가치로 최초 인식되며 후속적으로 공정가치로 재측정됩니다. 위험회피회계의 적용요건을 충족하지 않는 파생상품의 공정가치변동은 "기타수익(비용)"으로 손익계산서에 인식됩니다.

2.8 매출채권

매출채권은 최초에 공정가치로 인식되고 후속적으로 유효이자율법을 적용한 상각후원가에 손실충당금을 차감하여 측정됩니다(연결회사의 매출채권 회계처리에 대한 추가적인 사항은 주석 11, 손상에 대한 회계정책은 주석 4.1.2 참조).

2.9 재고자산

재고자산은 원가와 순실현가능가치 중 작은 금액으로 표시되고, 재고자산의 원가는 이동평균법에 따라 결정됩니다.

2.10 매각예정비유동자산(또는 처분자산집단)

비유동자산(또는 처분자산집단)은 장부금액이 매각거래를 통하여 주로 회수되고, 매각될 가능성이 매우 높은 경우에 매각예정으로 분류되며, 그러한 자산은 장부금액과 순공정가치 중 작은 금액으로 측정됩니다.

2.11 유형자산

유형자산은 역사적원가에서 감가상각누계액과 손상차손누계액을 차감하여 표시됩니다. 역사적원가는 자산의 취득에 직접적으로 관련된 지출을 포함합니다

토지를 제외한 자산은 취득원가에서 잔존가치를 제외하고, 다음의 추정 경제적 내용연수에 걸쳐 정액법으로 상각됩니다.

과 목	추정내용연수
건물	25~40년
건축물	30년
시설물	30년

과 목	추정내용연수
기계장치	4~10년
차량운반구	4~15년
공구기구비품	3~7년

유형자산의 감가상각방법과 잔존가치 및 경제적 내용연수는 매 보고기간말에 재검토되고 필요한 경우 추정의 변경으로 회계처리 됩니다.

2.12 차입원가

적격자산을 취득 또는 건설하는 데 발생한 차입원가는 해당 자산을 의도된 용도로 사용할 수 있도록 준비하는 기간 동안 자본화되고, 적격자산을 취득하기 위한 특정목적차입금의 일시적 운용에서 발생한 투자수익은 당 회계기간 동안의 자본화 가능 차입원가에서 차감 됩니다. 기타 차입원가는 발생기간에 비용으로 인식됩니다.

2.13 정부보조금

정부보조금은 보조금의 수취와 정부보조금에 부가된 조건의 준수에 대한 합리적인 확신이 있을 때 공정가치로 인식됩니다. 자산관련 보조금은 자산의 장부금액을 계산할 때 차감하여 표시되며, 수익관련 보조금은 이연하여 정부보조금의 교부 목적과 관련된 비용에서 차감하여 표시됩니다.

2.14 무형자산

무형자산은 역사적 원가로 최초 인식되고, 원가에서 상각누계액과 손상차손누계액을 차감한 금액으로 표시됩니다.

내부적으로 창출한 무형자산인 소프트웨어 개발비는 기술적 실현가능성, 미래경제적효익 등을 포함한 자산 인식요건이 충족된 시점 이후에 발생한 지출금액의 합계입니다. 회원권과 브랜드가치는 이용 가능 기간에 대하여 예측가능한 제한이 없으므로 내용연수가 한정되지 않아 상각되지 않습니다. 한정된 내용연수를 가지는 다음의 무형자산은 추정내용연수 동안 정액법으로 상각됩니다.

과 목	추정 내용연수
소프트웨어, 개발비, 산업재산권	5년
고객관계	15 ~20년

과 목	추정 내용연수
브랜드가치(*)	10~15년

(*) 브랜드가치 중 한정내용연수 무형자산

2.15 투자부동산

임대수익이나 투자차익을 목적으로 보유하고 있는 부동산은 투자부동산으로 분류됩니다. 투자부동산은 최초 인식시점에 원가로 측정되며, 최초 인식 후에는 원가에서 감가상각누계액과 손상차손누계액을 차감한 금액으로 표시됩니다. 투자부동산 중 토지를 제외한 투자부동산은 추정 경제적 내용연수 25~40년 동안 정액법으로 상각됩니다.

2.16 비금융자산의 손상

영업권이나 내용연수가 비한정인 무형자산에 대하여는 매년, 상각자산에 대하여는 자산손상을 시사하는 징후가 있을 때 손상검사를 수행하고 있습니다. 손상차손은 회수가능액(사용가치 또는 처분부대원가를 차감한 공정가치 중 높은 금액)을 초과하는 장부금액만큼 인식되고 영업권 이외의 비금융자산에 대한 손상차손은 매 보고기간말에 환입가능성이 검토됩니다.

2.17 금융부채

(1) 분류 및 측정

연결회사의 당기손익-공정가치 측정 금융부채는 단기매매목적의 금융상품입니다. 주로 단기간 내에 재매입할 목적으로 부담하는 금융부채는 단기매매금융부채로 분류됩니다. 또한, 위험회피회계의 수단으로 지정되지 않은 파생상품이나 금융상품으로부터 분리된 내재 파생상품도 단기매매금융부채로 분류됩니다.

당기손익-공정가치 측정 금융부채, 금융보증계약, 금융자산의 양도가 제거조건을 충족하지 못하는 경우에 발생하는 금융부채를 제외한 모든 비파생금융부채는 상각후원가로 측정하는 금융부채로 분류되고 있으며, 재무상태표 상 "매입채무", "차입금" 및 "기타금융부채" 등으로 표시됩니다.

특정일에 의무적으로 상환해야 하는 우선주는 부채로 분류됩니다. 이러한 우선주에 대한 유효이자율법에 따른 이자비용은 다른 금융부채에서 인식한 이자비용과 함께 손익계산서

상 "금융원가"로 인식됩니다.

(2) 제거

금융부채는 계약상 의무가 이행, 취소 또는 만료되어 소멸되거나 기존 금융부채의 조건이 실질적으로 변경된 경우에 재무상태표에서 제거됩니다. 소멸하거나 제3자에게 양도한 금융부채의 장부금액과 지급한 대가(양도한 비현금자산이나 부담한 부채를 포함)의 차액은 당기손익으로 인식합니다.

2.18 매입채무와 기타채무

매입채무와 기타 채무는 연결회사가 보고기간말 전에 재화나 용역을 제공받았으나 지급되지 않은 부채입니다. 해당 채무는 무담보이며, 보통 인식 후 90일 이내에 지급됩니다. 매입채무와 기타 채무는 지급기일이 보고기간 후 12개월 후가 아니라면 유동부채로 표시되었습니다. 해당 채무들은 최초에 공정가치로 인식되고 후속적으로 유효이자율법을 적용한 상각후원가로 측정됩니다.

2.19 금융보증계약

연결회사가 제공한 금융보증계약은 최초 인식시 공정가치로 측정되며, 후속적으로는다음 중 큰 금액으로 측정하여 '기타지급채무'로 인식됩니다.

- (1) 금융상품의 손상규정에 따라 산정한 손실총당금
- (2) 최초 인식금액에서 기업회계기준서 제1115호에 따라 인식한 이익누계액을 차감한 금액

2.20 총당부채

과거사건의 결과로 현재의 법적의무나 의제의무가 존재하고, 그 의무를 이행하기 위한 자원의 유출가능성이 높으며, 당해 금액의 신뢰성 있는 추정이 가능한 경우 판매보증총당부채, 복구총당부채 및 소송총당부채 등을 인식하고 있습니다. 총당부채는 의무를 이행하기 위하여 예상되는 지출액의 현재가치로 측정되며, 시간경과로 인한 총당부채의 증가는 이자비용으로 인식됩니다.

2.21 당기법인세 및 이연법인세

법인세비용은 당기법인세와 이연법인세로 구성됩니다. 법인세는 기타포괄손익이나 자본에 직접 인식된 항목과 관련된 금액은 해당 항목에서 직접 인식하며, 이를 제외하고는 당기손익으로 인식됩니다. 법인세비용은 보고기간말 현재 제정됐거나 실질적으로 제정된 세

법을 기준으로 측정됩니다.

경영진은 적용 가능한 세법 규정이 해석에 따라 달라질 수 있는 상황에 대하여 연결회사가 세무신고 시 적용한 세무정책에 대하여 주기적으로 평가하고 있습니다. 연결회사는 세무당국에 납부할 것으로 예상되는 금액에 기초하여 당기법인세비용을 인식합니다.

이연법인세는 자산과 부채의 장부금액과 세무기준액의 차이로 발생하는 일시적 차이에 대하여 장부금액을 회수하거나 결제할 때의 예상 법인세효과로 인식됩니다. 다만, 사업결합 이외의 거래에서 자산·부채를 최초로 인식할 때 발생하는 이연법인세자산과 부채는 그 거래가 회계이익이나 과세소득에 영향을 미치지 않는다면 인식되지 않습니다.

이연법인세자산은 차감할 일시적 차이가 사용될 수 있는 미래 과세소득의 발생가능성이 높은 경우에 인식됩니다.

종속기업, 관계기업 및 공동기업 투자지분과 관련된 가산할 일시적 차이에 대해 소멸시점을 통제할 수 있는 경우, 그리고 예측가능한 미래에 일시적 차이가 소멸하지 않을 가능성이 높은 경우를 제외하고 이연법인세부채를 인식하고 있습니다. 또한 이러한 자산으로부터 발생하는 차감할 일시적 차이에 대하여 일시적 차이가 예측가능한 미래에 소멸할 가능성이 높고 일시적 차이가 사용될 수 있는 과세소득이 발생할 가능성이 높은 경우에만 이연법인세자산을 인식하고 있습니다.

이연법인세자산과 부채는 법적으로 당기법인세자산과 당기법인세부채를 상계할 수 있는 권리를 연결회사가 보유하고 있고, 이연법인세자산과 부채가 동일한 과세당국에 의해서 부과되는 법인세와 관련된 경우에 상계합니다. 당기법인세자산과 부채는 법적으로 상계할 수 있는 권리를 연결회사가 보유하고 있고, 순액으로 결제할 의도가 있거나 자산을 실현하는 동시에 부채를 결제하려는 의도가 있는 경우에 상계합니다.

2.22 순확정급여부채

연결회사의 퇴직연금제도는 확정기여제도와 확정급여제도로 구분됩니다.

확정기여제도는 연결회사가 고정된 금액의 기여금을 별도 기금에 지급하는 퇴직연금제도이며, 기여금은 종업원이 근무 용역을 제공했을 때 비용으로 인식됩니다.

확정급여제도는 확정기여제도를 제외한 모든 퇴직연금제도입니다. 일반적으로 확정급여

제도는 연령, 근속연수나 급여수준 등의 요소에 의하여 종업원이 퇴직할 때 지급받을 퇴직 연금급여의 금액이 확정됩니다. 확정급여제도와 관련하여 재무상태표에 계상된 부채는 보고기간말 현재 확정급여채무의 현재가치에서 사외적립자산의 공정가치를 차감한 금액입니다. 확정급여채무는 매년 독립된 보험계리인에 의해 예측단위적립방식에 따라 산정되며, 확정급여채무의 현재가치는 그 지급시점과 만기가 유사한 우량회사채의 이자율로 기대 미래현금유출액을 할인하여 산정됩니다. 한편, 순확정급여부채와 관련한 재측정요소는 기타포괄손익으로 인식됩니다

제도개정, 축소 또는 정산이 발생하는 경우, 과거근무원가 또는 정산으로 인한 손익은 당기손익으로 인식됩니다.

2.23 수익인식

연결회사는 기준서 제1115호 '고객과의 계약에서 생기는 수익'에 따라 수익인식을 적용합니다.

(1) 재화의 판매 - 수출

수출거래는 주문자 상표부착 생산방식(Original Equipment Manufacturing, OEM) 등으로 THE NORTH FACE 등 글로벌 브랜드 회사에 아웃도어 및 스포츠 의류 등을판매하는 것입니다. 모든 수출거래는 INCOTERMS 2000에서 규정하고 있는 FOB 등으로 이루어지며, 재화가 특정 장소에 인도되고 재화의 위험과 통제가 고객에게 이전되는 시점에 수익을 인식하고 있습니다. 주문서에 명시된 가격을 기반으로 거래가 이루어지며 대금은 1년 이내에 회수되므로, 가격할인이나 유의적인 금융요소와 같은거래가격에 영향을 미치는 다른 유의적인 요소는 없습니다.

(2) 재화의 판매 - 내수

수익은 고객에게 제품을 인도하여 제품의 통제가 이전되었을 때 인식합니다.

(3) 이자수익

이자수익은 시간의 경과에 따라 유효이자율법에 의하여 인식됩니다. 채권 손상이 발생하는 경우 채권금액의 장부금액은 회수가능액까지 감액되며, 시간의 경과에 따라 증가하는 부분은 이자수익으로 인식됩니다. 한편, 손상채권에 대한 이자수익은 최초 유효이자율에 의하여 인식됩니다.

(4) 배당금 수익

배당수익은 배당금을 받을 권리가 확정되는 시점에 인식됩니다.

(5) 고객충성제도

연결회사는 고객이 재화를 구매하면 향후 제품 구매 시 할인된 가격으로 구매 할 수 있는 보상점수를 부여하는 고객충성제도를 운영하고 있습니다. 매출과 관련하여 받았거나받을 대가의 공정가치는 보상점수와 매출의 나머지 부분에 배분되며, 이때 보상점수에 배분될 대가는 고객이 사용하지 않을 것으로 기대되는 부분을 고려하여 보상점수의 공정가치에 기초하여 측정됩니다. 보상점수에 대한 매출은 고객이 보상점수를 사용하는 시점에 인식됩니다.

2.24 리스

(1) 리스제공자

연결회사가 리스제공자인 경우 운용리스에서 생기는 리스수익은 리스기간에 걸쳐 정액기준으로 인식합니다. 각 리스된 자산은 연결재무상태표에서 그 특성에 기초하여 표시하였습니다.

(2) 리스이용자

연결회사는 다양한 사무실을 리스하고 있습니다. 리스계약은 일반적으로 2~6년의 고정기간으로 체결되지만 아래에서 설명하는 연장선택권이 있을 수 있습니다.

계약에는 리스요소와 비리스요소가 모두 포함될 수 있습니다. 연결회사는 상대적 개별 가격에 기초하여 계약 대가를 리스요소와 비리스요소에 배분하였습니다. 그러나 연결회사가 리스이용자인 부동산 리스의 경우 리스요소와 비리스요소를 분리하지 않고 하나의 리스요소로 회계처리하는 실무적 간편법을 적용하였습니다.

리스조건은 개별적으로 협상되며 다양한 계약조건을 포함합니다. 리스계약에 따라 부과되는 다른 제약은 없지만 리스자산을 차입금의 담보로 제공할 수는 없습니다.

연결회사는 계약이 집행가능한 기간 내에서 해지불능기간에 리스이용자가 연장선택권을 행사할 것이 상당히 확실한 경우의 그 대상기간과 종료선택권을 행사하지 않을 것이 상당히 확실한 경우의 그 대상기간을 포함하여 리스기간을 산정합니다. 연결회사는 리스이용

자와 리스제공자가 각각 다른 당사자의 동의 없이 종료할 수 있는 권리가 있는 경우 계약을 종료할 때 부담할 경제적 불이익을 고려하여 집행가능한 기간을산정합니다.

리스에서 생기는 자산과 부채는 최초에 현재가치기준으로 측정합니다. 리스부채는 다음 리스료의 순현재가치를 포함합니다.

- 받을 리스 인센티브를 차감한 고정리스료(실질적인 고정리스료 포함)
- 개시일 현재 지수나 요율을 사용하여 최초 측정한, 지수나 요율(이율)에 따라 달라지는 변동리스료
- 잔존가치보증에 따라 연결회사(리스이용자)가 지급할 것으로 예상되는 금액
- 연결회사(리스이용자)가 매수선택권을 행사할 것이 상당히 확실한 경우에 그 매수선택권의 행사가격
- 리스기간이 연결회사(리스이용자)의 종료선택권 행사를 반영하는 경우에 그 리스를 종료하기 위하여 부담하는 금액

리스의 내재이자율을 쉽게 산정할 수 있는 경우 그 이자율로 리스료를 할인합니다. 내재이자율을 쉽게 산정할 수 없는 경우에는 리스이용자가 비슷한 경제적 환경에서 비슷한 기간에 걸쳐 비슷한 담보로 사용권자산과 가치가 비슷한 자산을 획득하는 데 필요한 자금을 차입한다면 지급해야 할 이자율인 리스이용자의 증분차입이자율을 사용합니다.

연결회사는 증분차입이자율을 다음과 같이 산정합니다.

- 연결회사의 신용도를 고려한 공모부사채이자율에 리스기간을 반영

연결회사는 지수나 요율에 따라 달라지는 변동리스료의 경우 지수나 요율이 유효할 때까지 리스부채에 포함하지 않는 변동리스료의 잠재적 미래 증가 위험에 노출되어 있습니다. 지수나 요율에 따라 달라지는 리스료의 조정액이 유효한 시점에서 리스부채를 재평가하고 사용권자산을 조정합니다.

각 리스료는 리스부채의 상환과 금융원가로 배분합니다. 금융원가는 각 기간의 리스부채 잔액에 대하여 일정한 기간 이자율이 산출되도록 계산된 금액을 리스기간에 걸쳐 당기손익으로 인식합니다.

사용권자산은 다음 항목들로 구성된 원가로 측정합니다.

- 리스부채의 최초 측정금액

사용권자산은 리스개시일부터 사용권자산의 내용연수 종료일과 리스기간 종료일 중 이른 날까지의 기간동안 감가상각합니다. 연결회사가 매수선택권을 행사할 것이 상당히 확실한

(reasonably certain) 경우 사용권자산은 기초자산의 내용연수에 걸쳐 감가상각합니다. 연결회사는 사용권자산인 건물에 대해서는 재평가모형을 선택하지 않았습니다.

단기리스는 매수선택권 없이 리스기간이 12개월 이하인 리스이며, 소액리스자산은 IT기기로 구성되어 있습니다.

(3) 연장선택권

연결회사 전체에 걸쳐 다수의 부동산 리스계약에 연장선택권 및 종료선택권을 포함하고 있습니다. 이러한 조건들은 계약 관리 측면에서 운영상의 유연성을 극대화하기 위해 사용됩니다. 보유하고 있는 대부분의 연장선택권은 해당 리스제공자가 아니라 연결회사가 행사할 수 있습니다.

2.25 재무제표 승인

연결회사의 재무제표는 2022년 3월 10일자로 지배기업의 이사회에서 승인되었으며, 정기주주총회에서 수정승인 될 수 있습니다.

3. 중요한 회계추정 및 가정

연결재무제표 작성에는 미래에 대한 가정 및 추정이 요구되며 경영진은 연결회사의 회계정책을 적용하기 위해 판단이 요구됩니다. 추정 및 가정은 지속적으로 평가되며, 과거 경험과 현재의 상황에 비추어 합리적으로 예측가능한 미래의 사건을 고려하여 이루어집니다. 회계추정의 결과가 실제 결과와 동일한 경우는 드물 것이므로 중요한 조정을 유발할 수 있는 유의적인 위험을 내포하고 있습니다.

다음 회계연도에 자산 및 부채 장부금액의 조정에 영향을 미칠 수 있는 경영진 판단과 유의적 위험에 대한 추정 및 가정은 다음과 같습니다. 일부 항목에 대한 유의적인 판단 및 추정에 대한 추가적인 정보는 개별 주석에 포함되어 있습니다.

2021년도 중 COVID-19의 확산은 국내외 경제에 중대한 영향을 미치고 있습니다. 이는 생산성 저하와 매출의 감소나 지연, 기존 채권의 회수 등에 부정적인 영향을 미칠 수 있으며 이로 인해 연결회사의 재무상태와 재무성과에도 부정적인 영향이 발생할 수 있습니다.

연결재무제표 작성시 사용된 중요한 회계추정 및 가정은 COVID-19에 따른 불확실성의 변동에 따라 조정될 수 있으며, COVID-19로 인하여 연결회사의 사업, 재무상태 및 경영성과 등에 미칠 궁극적인 영향은 현재 예측할 수 없습니다.

(1) 영업권 및 비한정내용연수를 가진 무형자산의 손상차손

영업권 및 비한정내용연수를 가진 무형자산의 손상 여부를 검토하기 위한 현금창출단위의 회수가능액은 사용가치의 계산에 기초하여 결정됩니다.

(2) 법인세

연결회사의 과세소득에 대한 법인세는 다양한 국가의 세법 및 과세당국의 결정을 적용하여 산정되므로 최종 세효과를 산정하는 데에는 불확실성이 존재합니다(주석 26 참조).

연결회사는 특정 기간동안 과세소득의 일정 금액을 투자, 임금증가 등에 사용하지 않았을 때 세법에서 정하는 방법에 따라 산정된 법인세를 추가로 부담합니다. 따라서, 해당 기간의 당기법인세와 이연법인세를 측정할 때 이에 따른 세효과를 반영하여야 하고, 이로 인해 연결회사가 부담할 법인세는 각 연도의 투자, 임금증가 등의 수준에 따라 달라지므로 최종 세효과를 산정하는 데에는 불확실성이 존재합니다.

(3) 금융상품의 공정가치

활성시장에서 거래되지 않는 금융상품의 공정가치는 원칙적으로 평가기법을 사용하여 결정됩니다. 연결회사는 보고기간말 현재 중요한 시장상황에 기초하여 다양한 평가기법의 선택 및 가정에 대한 판단을 하고 있습니다.

(4) 금융자산의 손상

금융자산의 손실총당금은 부도위험 및 기대손실을 등에 대한 가정에 기초하여 측정됩니다. 회사는 이러한 가정의 설정 및 손상모델에 사용되는 투입변수의 선정에 있어서 회사의 과거 경험, 현재 시장 상황, 재무보고일 기준의 미래전망정보 등을 고려하여 판단합니다.

(5) 순확정급여부채(자산)

순확정급여부채(자산)의 현재가치는 보험수리적방식에 의해 결정되는 다양한 요소들 특히 할인율의 변동에 영향을 받습니다(주석 25 참조).

(6) 리스

리스기간을 산정할 때에 경영진은 연장선택권을 행사하거나 종료선택권을 행사하지 않을 경제적 유인이 생기게 하는 관련되는 사실 및 상황을 모두 고려합니다. 연장선택권의 대상 기간(또는 종료선택권의 대상 기간)은 리스이용자가 연장선택권을 행사할 것(또는 행사하지 않을 것)이 상당히 확실한 경우에만 리스기간에 포함됩니다.

선택권이 실제로 행사되거나(행사되지 않거나) 연결회사가 선택권을 행사할(행사하지 않을) 의무를 부담하게 되는 경우에 리스기간을 다시 평가합니다. 리스이용자가 통제할 수 있는 범위에 있고 리스기간을 산정할 때에 영향을 미치는 유의적인 사건이 일어나거나 상황에 유의적인 변화가 있을 때에만 연결회사는 연장선택권을 행사할 것(또는 행사하지 않을 것)이 상당히 확실한지의 판단을 변경합니다.

(7) 재고자산의 순실현가능가치

재고자산의 순실현가능가치는 회사의 재고자산이 주로 판매되는 시장의 예상 판매가격에 따라 결정되고 있습니다.

4. 재무위험관리

4.1 재무위험관리요소

연결회사가 노출되어 있는 재무위험 및 이러한 위험이 회사의 미래 성과에 미칠 수 있는 영향은 다음과 같습니다.

위험	노출 위험	측정	관리
시장위험-환율	미래 상거래 기능통화 이외의 표시통화를 갖는 금융자산 및 금융부채	현금흐름 추정 민감도 분석	통화선도 및 통화옵션
시장위험-이자율	변동금리 장기 차입금	민감도 분석	이자율스왑
시장위험-주가	지분상품 투자	민감도 분석	포트폴리오 분산
신용위험	현금성자산, 매출채권, 파생상품, 채무상품, 계약자산	연체율 분석 신용등급	은행예치금 다원화, 신용한도, L/C 채무상품 투자지침
유동성위험	차입금 및 기타 부채	현금흐름 추정	차입한도 유지

위험관리는 이사회에서 승인한 정책에 따라 재무부서의 주관으로 이루어지고 있습니다. 재무부서는 영업부서들과의 긴밀한 협조하에 재무위험을 식별하고 평가하고 관리합니다. 이사회는 전반적인 위험관리에 대한 원칙과 외환위험, 이자율 위험, 신용 위험, 파생금융상품과 비파생금융상품의 이용 및 유동성을 초과하는 투자와 같은 특정 분야에 관한 정책을 문서화하여 제공하고 있습니다.

4.1.1 시장위험

(1) 외환위험

연결회사는 외화차입금 및 기능통화와 다른 수입과 지출로 인해 외화 환포지션이 발생하

며, 환포지션이 발생하는 주요 외화로는 USD가 있습니다. 또한 연결회사는 외화로 표시된 채권과 채무에 대한 환노출 위험을 주기적으로 평가, 관리 및 보고하고 있습니다.

보고기간말 현재 기능통화 이외의 금융상품의 주요 통화별 구성내역은 다음과 같습니다(단위:천원).

구분	당기말	전기말
현금및현금성자산		
USD	243,494,368	360,476,376
CNY	6,653	2,242,246
EUR	5,119,997	7,418,611
HKD	6,527	6,025
JPY	87,057,661	87,734,158
CHF	4,436	5,234
GBP	344	319
SGD	3,786	3,550
합계	335,693,772	457,886,519
단기금융상품		
USD	51,122,624	62,297,290
매출채권 및 기타수취채권		
USD	364,779,831	320,701,061
EUR	53,314,569	72,478,298
합계	418,094,400	393,179,359
매입채무 및 기타지급채무		
USD	262,343,344	187,932,375
EUR	34,042,145	46,032,467
합계	296,385,489	233,964,842
단기차입금		
USD	-	28,110
EUR	57,842	40,555
합계	57,842	68,665

보고기간말 현재 다른 변수가 일정하고 해당통화에 대한 기능통화의 환율이 5% 절상 및 절하인 경우 세전이익에 영향을 미치는 환율효과는 다음과 같습니다(단위:천원).

구분	당기		전기	
	상승시	하락시	상승시	하락시
USD	19,852,674	(19,852,674)	27,775,712	(27,775,712)
CNY	333	(333)	112,112	(112,112)
EUR	1,216,729	(1,216,729)	1,691,194	(1,691,194)
HKD	326	(326)	301	(301)
JPY	4,352,883	(4,352,883)	4,386,708	(4,386,708)
CHF	222	(222)	262	(262)
GBP	17	(17)	16	(16)
SGD	189	(189)	178	(178)
합계	25,423,373	(25,423,373)	33,966,483	(33,966,483)

(2) 가격위험

연결회사는 유동성관리 및 영업상의 필요 등으로 상장 및 비상장주식을 포함하는 지분증권에 투자하고 있습니다. 연결회사는 이를 위하여 하나 이상의 직접적 또는 간접적 투자수단을 이용하고 있으며 당기말 현재 연결회사의 지분증권투자(관계기업 및 공동기업 투자주식 및 비상장주식은 제외)의 공정가치는 287,930,468천원(전기: 295,034,810천원)입니다(주석 10 참조).

보고기간말 현재 시장성 있는 지분증권의 주가가 약 20% 상승 및 하락할 경우 당기와 전기의 세후 기타포괄손익에 미치는 영향은 다음과 같습니다(단위:천원).

구분	당기		전기	
	상승시	하락시	상승시	하락시
세후 기타포괄손익에 미치는 효과				
기타포괄손익 공정가치 금융자산	43,650,259	(43,650,259)	44,727,277	(44,727,277)

(3) 현금흐름 및 공정가치 이자율위험

연결회사는 가격변동으로 인한 재무제표 항목(금융자산, 부채)의 가치변동 위험 및 투자, 차입에서 비롯한 이자수익(비용)의 변동위험 등의 이자율변동 위험에 노출되어 있습니다. 이러한 연결회사의 이자율변동 위험은 변동이자부 채권의 투자와 변동이자부 부채의 차입에서 비롯됩니다.

다른 변수가 일정하다고 가정할 때의 이자율이 0.1% 상승 또는 하락할 경우 세전이익에

미치는 영향은 다음과 같습니다(단위:천원).

구분	당기		전기	
	상승시	하락시	상승시	하락시
차입금	(14,736)	14,736	(43,520)	43,520

4.1.2 신용위험

신용위험은 연결회사의 통상적인 거래 및 투자활동에서 발생하며 고객 또는 거래상대방이 계약조건상 의무사항을 지키지 못하였을 때 발생합니다. 이러한 신용위험을 관리하기 위하여 연결회사는 주기적으로 고객과 거래상대방의 재무상태와 과거 경험 및 기타 요소들을 고려하여 재무신용도를 평가하고 있으며 고객과 거래상대방 각각에 대한 신용한도를 설정하고 있습니다.

(1) 매출채권과 기타수취채권

연결회사는 매출채권과 기타수취채권에 대해 전체 기간 기대신용손실을 손실충당금으로 인식하는 간편법을 적용합니다. 기대신용손실을 측정하기 위해 매출채권과 기타채권은 신용위험 특성과 연체일을 기준으로 구분하였습니다. 이러한 기대신용손실에는 미래전망정보가 포함됩니다.

보고기간말 현재 매출채권의 손실충당금 정보는 다음과 같습니다(단위:천원).

<당기말>

구분	정상	3개월 이하	3개월 초과 6개월 이하	6개월 초과	합계
매출채권	265,379,730	99,733,341	16,641,693	10,036,874	391,791,638
손실충당금	496,573	973,476	-	3,128,685	4,598,734

<전기말>

구분	정상	3개월 이하	3개월 초과 6개월 이하	6개월 초과	합계
매출채권	196,974,934	82,430,940	51,183,487	14,860,587	345,449,948
손실충당금	953,273	528,047	201,196	8,233,436	9,915,952

당기와 전기 중 매출채권의 손실충당금의 변동내역은 아래와 같습니다(단위:천원).

구분	당기	전기
기초금액	9,915,953	11,182,635
대손상각비	-	1,862,717
환입	(519,394)	(21,624)
제각	(4,591,044)	(3,419,410)
외화환산	(206,781)	311,635
기말금액	4,598,734	9,915,953

손실충당금 설정 및 차감액은 손익계산서상 판매비와관리비(주석 31 참조)에 포함되어 있습니다.

(2) 상각후원가로 측정하는 기타 금융자산

신용위험은 현금및현금성자산, 각종 예금 그리고 파생금융상품 등과 같은 금융기관과의 거래에서도 발생할 수 있습니다. 이러한 위험을 줄이기 위해, 회사는 신용도가 높은 금융기관들에 대해서만 거래를 하고 있습니다.

상각후원가로 측정하는 기타 금융자산에는 대여금, 기타 미수금 등이 포함됩니다.

상각후원가로 측정되는 기타 금융자산에 대한 손실충당금의 변동 내역은 다음과 같습니다.
(단위:천원)

당기	대여금	미수금	계
기초금액	100,000	182,998	282,998
대손충당금 설정	10,457,536	-	10,457,536
외화환산	382,826	-	382,826
기말금액	10,940,362	182,998	11,123,360

전기	대여금	미수금	계
기초금액	100,000	108,782	208,782
대손충당금 설정	-	74,216	74,216
기말금액	100,000	182,998	282,998

(3) 신용위험 최대노출액

보고기간말 현재 보유한 금융상품과 관련하여 담보물의 가치를 고려하지 않은 연결회사의 신용위험 최대노출액은 다음과 같습니다(단위:천원).

구분	당기말			전기말		
	차감전장부가액	대손총당금	기말장부가액 (최대노출금액)	차감전장부가액	대손총당금	기말장부가액 (최대노출금액)
현금및현금성자산(*1)	625,848,818	-	625,848,818	592,554,779	-	592,554,779
단기금융상품	170,739,859	-	170,739,859	90,972,822	-	90,972,822
당기손익인식금융상품	-	-	-	1,890,105	-	1,890,105
파생상품자산	13,118,848	-	13,118,848	1,308,390	-	1,308,390
매출채권	391,791,638	(4,598,734)	387,192,904	345,449,948	(9,915,952)	335,533,996
기타수취채권(*2)	68,579,410	(11,123,360)	57,456,050	62,165,060	(282,998)	61,882,062
장기금융상품	860,427	-	860,427	1,178,329	-	1,178,329
합계	1,270,939,000	(15,722,094)	1,255,216,906	1,095,519,433	(10,198,950)	1,085,320,483

(*1) 현금및현금성자산은 현금시재액을 제외한 금액임.

(*2) 유동, 비유동 금액이 포함되어 있음.

4.1.3 유동성위험

유동성위험은 연결회사의 경영환경 또는 금융시장의 악화로 인해 연결회사가 부담하고 있는 단기 채무를 적기에 이행하지 못할 위험으로 정의합니다.

연결회사는 적정 유동성의 유지를 위하여 주기적인 자금수지 예측, 조정을 통해 유동성위험을 관리하고 있습니다.

보고기간말 현재 연결회사의 유동성위험 분석내역은 다음과 같습니다(단위:천원).

<당기말>

구분	3개월 미만	3개월에서 1년 이하	1년에서 2년 이하	2년초과	합계
차입금(*1)	380,291	101,222,096	64,087,233	18,373,473	184,063,093
사채	260,375	781,125	50,520,750	-	51,562,250
매입채무	218,941,139	10,448,177	14,514,062	1,741,363	245,644,741
기타지급채무	50,402,361	11,485,472	7,490,055	124,882	69,502,770
리스부채	3,542,358	10,850,597	13,768,615	103,714,505	131,876,075
매매목적 파생상품					
유출	132,502,911	23,954,415	-	-	156,457,326
(유입)	(137,025,008)	(24,000,000)	-	-	(161,025,008)
매매목적 파생상품 합계	(4,522,097)	(45,585)	-	-	(4,567,682)
위험회피 파생상품					
유출	243,890,626	124,375,474	-	-	368,266,100
(유입)	(249,188,196)	(126,957,440)	-	-	(376,145,635)
위험회피 파생상품 합계	(5,297,570)	(2,581,965)	-	-	(7,879,535)

<전기말>

구분	3개월 미만	3개월에서 1년 이하	1년에서 2년 이하	2년 초과	합계
차입금(*1)	49,535,230	204,823,130	19,538,869	15,266,577	289,163,806
사채	260,375	781,125	1,041,500	50,781,125	52,864,125
매입채무	164,403,495	1,030,644	8,559,079	4,400,758	178,393,976
기타지급채무	50,155,214	16,712,247	4,745,993	37,515	71,650,969
리스부채	3,878,116	11,031,070	12,999,744	88,616,054	116,524,984
매매목적 파생상품					
유출	71,626,936	-	-	-	71,626,936
(유입)	(69,218,758)	-	-	-	(69,218,758)
매매목적 파생상품 합계	2,408,178	-	-	-	2,408,178
위험회피 파생상품					
유출	253,927,602	87,762,097	-	-	341,689,699
(유입)	(245,307,041)	(94,053,477)	-	-	(339,360,519)
위험회피 파생상품 합계	8,620,561	(6,291,380)	-	-	2,329,181

(*1) 유동성차입금 및 유동성사채가 포함되어 있음.

4.2 자본위험관리

연결회사의 자본관리목적은 건전한 자본구조를 유지하는 데 있습니다. 연결회사는 자본관리지표로 부채비율을 이용하고 있습니다. 이 비율은 총부채를 총자본으로 나누어 산출하고 있으며 총부채 및 총자본은 재무제표의 공시된 숫자로 계산합니다.

보고기간말 현재 연결회사의 부채비율은 다음과 같습니다(단위:천원).

구분	당기말	전기말
부채	1,113,408,479	1,044,287,669
자본	2,434,211,959	1,993,997,616
부채비율	45.74%	52.37%

5. 공정가치 측정

5.1 공정가치 서열체계

공정가치로 측정되는 금융상품은 공정가치 서열체계에 따라 구분되며 정의된 수준들은 다음과 같습니다.

- 측정일에 동일한 자산이나 부채에 대해 접근할 수 있는 활성시장의(조정하지 않은)공시가격 (수준 1)
- 수준 1의 공시가격 외에 자산이나 부채에 대해 직접적으로나 간접적으로 관측할 수 있

는 투입변수 (수준 2)

- 자산이나 부채에 대한 관측할 수 없는 투입변수 (수준 3)

보고기간말 현재 공정가치로 측정된 연결회사 금융상품의 공정가치 서열체계에 따른수준 별 공시는 다음과 같습니다(단위:천원).

구분	당기말			
	수준1	수준2	수준3	합계
금융자산				
기타포괄손익-공정가치 측정 금융자산	287,930,469	-	120,826	288,051,295
당기손익-공정가치 측정 금융자산	-	-	2,849,244	2,849,244
파생상품자산	-	13,118,848	-	13,118,848
금융부채				
파생상품부채	-	671,631	-	671,631

구분	전기말			
	수준1	수준2	수준3	합계
금융자산				
기타포괄손익-공정가치 측정 금융자산	295,034,810	-	120,826	295,155,636
당기손익-공정가치 측정 금융자산	-	-	3,684,821	3,684,821
파생상품자산	-	1,308,390	-	1,308,390
금융부채				
파생상품부채	-	6,045,748	-	6,045,748

보고기간말 현재 연결회사가 보유중인 금융상품의 공정가치는 장부금액과 유의적인 차이가 없습니다.

5.2 반복적인 공정가치 측정치의 서열체계 수준 간 이동

연결회사는 공정가치 서열체계의 수준 간 이동을 보고기간 말에 인식합니다.

각 공정가치 서열체계의 수준 간 이동 내역은 다음과 같습니다.

(1) 반복적인 측정치의 수준 1과 수준 2간의 이동 내역

당기와 전기 중 수준 1과 수준 2간의 대체는 없습니다.

(2) 반복적인 측정치의 수준3의 변동 내역

당기와 전기 중 반복적인 측정치의 수준3의 변동내역은 다음과 같습니다(단위:천원).

<당기>

구분	금융자산	
	기타포괄손익-공정가치 측정 금융자산	당기손익-공정가치 측정 금융자산
기초	120,826	3,684,821
당기손익	-	620,341
기타포괄손익	-	-
취득	-	344,204
처분	-	(1,925,926)
외화환산효과	-	125,804
기말	120,826	2,849,244

<전기>

구분	금융자산	
	기타포괄손익-공정가치 측정 금융자산	당기손익-공정가치 측정 금융자산
기초	184,826	2,922,433
당기손익	-	(38,851)
기타포괄손익	(64,000)	-
취득	-	791,033
처분	-	(7,710)
외화환산효과	-	17,916
기말	120,826	3,684,821

5.3 가치평가기법 및 투입변수

연결회사는 공정가치 서열체계에서 수준2와 수준3으로 분류되는 반복적인 공정가치 측정치, 비반복적인 공정가치 측정치에 대해 다음의 가치평가기법과 투입변수를 사용하고 있습니다(단위:천원).

당기말	공정가치	수준	가치평가기법	투입변수	수준3 투입변수 범위
기타포괄손익-공정가치 측정 금융자산					

당기말	공정가치	수준	가치평가방법	투입변수	수준3 투입변수 범위
비상장주식	120,826	3	현재가치기법	무위험 이자율	1.66%
				리스크 프리미엄	10%
파생상품					
파생상품자산(부채)	12,447,217	2	시장접근법	통화선도환율, 할인율 등	NA

6. 영업부문 정보

(1) 연결회사의 영업부문은 제조OEM, SCOTT 부문과 기타로 분류하였습니다.

(2) 당기와 전기 중 부문당기손익은 다음과 같습니다(단위:천원).

구분	당기				
	제조OEM	SCOTT 부문	기타	연결조정	합계
매출	3,002,184,116	1,053,485,017	154,933,512	(1,418,084,182)	2,792,518,463
영업이익(*1)	328,460,745	105,440,248	11,068,569	(2,454,433)	442,515,129
감가상각비 및 무형자산상각비(*2)	44,368,443	15,680,671	9,405,902	-	69,455,016
사용권자산상각비(*2)	5,995,933	8,100,678	3,037,801	-	17,134,412

구분	전기				
	제조OEM	SCOTT 부문	기타	연결조정	합계
매출	2,379,350,443	1,049,007,563	148,222,937	(1,110,206,514)	2,466,374,429
영업이익(*1)	169,477,605	74,058,583	17,744,840	(1,592,509)	259,688,519
감가상각비 및 무형자산상각비(*2)	45,577,588	15,891,520	7,669,329	-	69,138,437
사용권자산상각비(*2)	3,822,146	7,790,478	3,092,858	-	14,705,482

(*1) 연결회사의 경영진은 부문 영업이익에 근거하여 영업부문의 성과를 평가함.

(*2) 일부 감가상각비 및 무형자산상각비, 사용권자산상각비 중 보고부문으로 배부되지 않는 비용은 '기타' 부문에 포함됨.

(3) 보고기간말 현재 영업부문별 부문자산 및 부문부채는 다음과 같습니다(단위:천원).

구분	당기말					
	제조OEM	SCOTT 부문	기타	조정(*3)(*4)	연결조정	합계
보고부문자산(*1)	3,298,968,359	862,166,220	491,391,550	409,341,119	(1,514,246,810)	3,547,620,438
관계기업 및 공동기업투자 주식	-	1,220,919	5,137,422	-	(4,795,659)	1,562,682
비유동자산의 취득액(*2)	113,282,400	13,176,120	12,915,234	15,936,252	(7,054,126)	148,255,880
보고부문부채(*1)	1,039,059,321	506,585,484	84,687,349	199,089,763	(716,013,438)	1,113,408,479

구분	전기말					
	제조OEM	SCOTT 부문	기타	조정(*3)(*4)	연결조정	합계
보고부문자산(*1)	2,794,045,453	768,630,869	473,779,038	462,302,116	(1,460,472,191)	3,038,285,285
관계기업 및 공동기업투자 주식	-	356,721	14,934	-	370,782	742,437
비유동자산의 취득액(*2)	67,405,730	14,876,847	23,066,332	8,099,193	(13,176,255)	100,271,847
보고부문부채(*1)	856,765,925	524,656,904	80,177,210	289,663,099	(706,975,469)	1,044,287,669

(*1) 이사회에 보고된 보고부문자산 및 보고부문부채는 재무제표상 자산과 부채와 동일한 방식으로 산출되었으며, 부문별 영업에 근거하여 배부됨.

(*2) 비유동자산의 취득액에는 금융상품은 제외됨.

(*3) 연결회사의 자산 중 기타포괄손익-공정가치 측정 금융자산 등 보고부문으로 배부되지 않는 자산임.

(*4) 연결회사의 부채 중 이연법인세, 당기법인세, 단기차입금, 장기차입금은 보고부문으로 배부되지 않는 부채임.

(4) 당기와 전기 중 연결회사의 지역별 매출액 및 보고기간말 현재 연결회사의 지역별 비유동자산의 금액은 다음과 같습니다(단위:천원).

구분	매출액		비유동자산(*)	
	당기	전기	당기말	전기말
한국	1,432,761,454	1,140,634,941	301,024,913	288,799,225
방글라데시	1,016,920,926	846,553,613	353,056,831	247,507,667
베트남	440,103,380	318,599,967	90,216,270	79,134,065
중국	6,059,643	6,750,771	18,754,927	17,401,713
스위스	1,053,485,017	1,049,007,563	255,130,608	225,782,409
기타	261,272,225	215,034,088	103,517,603	98,443,324
연결조정	(1,418,084,182)	(1,110,206,514)	64,335,393	67,860,585
합계	2,792,518,463	2,466,374,429	1,186,036,545	1,024,928,988

(*) 비유동자산은 금융상품 등이 제외됨.

(5) 당기와 전기 중 연결회사 매출액의 10%이상을 차지하는 외부고객과 관련된 정보는 다음과 같습니다.

구분	매출액		관련 보고 부문
	당기	전기	
고객 1	2,656억원	1,968억원	제조OEM 부문
고객 2	2,496억원	1,828억원	
고객 3	2,411억원	1,258억원	
고객 4	1,135억원	937억원	

7. 범주별 금융상품

(1) 보고기간말 현재 연결회사의 범주별 금융상품 내역은 다음과 같습니다(단위:천원).

구분	당기말						합계
	상각후원가 금융자산	기타포괄손익-공정가치 측정 금융자산	당기손익-공정가치 측정 금융자산	상각후원가 측정금융부채	당기손익-공정가치 측정 금융부채	기타금융자산·부채	
금융자산							
현금및현금성자산	641,777,189	-	-	-	-	-	641,777,189
장·단기금융상품	171,600,286	-	-	-	-	-	171,600,286
당기손익-공정가치 측정 금융자산	-	-	2,849,244	-	-	-	2,849,244
파생상품자산	-	-	13,118,848	-	-	-	13,118,848
기타포괄손익-공정가치 측정 금융자산	-	288,051,295	-	-	-	-	288,051,295
매출채권	387,192,904	-	-	-	-	-	387,192,904
기타수취채권	57,456,051	-	-	-	-	-	57,456,051
합계	1,258,026,430	288,051,295	15,968,092	-	-	-	1,562,045,817
금융부채							
매입채무	-	-	-	245,644,741	-	-	245,644,741
단기차입금(*)	-	-	-	101,602,387	-	-	101,602,387
파생상품부채	-	-	-	-	671,631	-	671,631
기타지급채무	-	-	-	69,502,770	-	-	69,502,770
사채	-	-	-	49,915,972	-	-	49,915,972
장기차입금	-	-	-	82,460,706	-	-	82,460,706
금융리스부채	-	-	-	-	-	124,609,975	124,609,975
합계	-	-	-	549,126,576	671,631	124,609,975	674,408,182

(*) 유동성장기차입금이 포함되어 있습니다.

구분	전기말						합계
	상각후원가 금융자산	기타포괄손익-공정가치 측정 금융자산	당기손익-공정가치 측정 금융자산	상각후원가 측정금융부채	당기손익-공정가치 측정 금융부채	기타금융자산·부채	
금융자산							
현금및현금성자산	664,877,345	-	-	-	-	-	664,877,345
장·단기금융상품	92,151,151	-	-	-	-	-	92,151,151
당기손익-공정가치 측정 금융자산	-	-	3,684,821	-	-	-	3,684,821
파생상품자산	-	-	1,308,390	-	-	-	1,308,390
기타포괄손익-공정가치 측정 금융자산	-	295,155,636	-	-	-	-	295,155,636
매출채권	335,533,996	-	-	-	-	-	335,533,996
기타수취채권	61,882,062	-	-	-	-	-	61,882,062
합계	1,154,444,554	295,155,636	4,993,211	-	-	-	1,454,593,401
금융부채							
매입채무	-	-	-	178,393,976	-	-	178,393,976
단기차입금	-	-	-	236,731,098	-	-	236,731,098
파생상품부채	-	-	-	-	6,045,748	-	6,045,748
기타지급채무	-	-	-	71,650,969	-	-	71,650,969
사채	-	-	-	49,845,824	-	-	49,845,824
장기차입금(*)	-	-	-	13,871,400	-	-	13,871,400

구분	전기말						
	상각후원가 금융자산	기타포괄손익-공정가치 측정 금융자산	당기손익-공정가치 측정 금융자산	상각후원가 측정금융부채	당기손익-공정가치 측정 금융부채	기타금융자산·부채	합계
금융리스부채	-	-	-	-	-	82,046,269	82,046,269
합계	-	-	-	550,493,267	6,045,748	82,046,269	638,585,284

(*) 유동성장기차입금이 포함되어 있습니다.

(2) 당기와 전기 중 연결회사의 범주별 금융상품의 손익은 다음과 같습니다(단위:천원).

구분	당기	전기
당기손익-공정가치 측정 금융자산		
평가손익	620,341	(38,851)
거래손익	-	(137)
이자수익	66,853	134,815
기타포괄손익-공정가치 측정 금융자산		
평가손익(기타포괄손익)	(14,123,158)	(221,446,956)
배당금수익	3,427,588	3,651,776
파생상품자산 및 부채		
평가손익	104,385	-
평가손익(기타포괄손익)	10,129,603	(6,326,935)
거래손익	(218,800)	-
상각후원가 금융자산		
이자수익	3,529,622	2,905,761
외환손익	33,290,557	(39,836,294)
상각후원가 금융부채		
이자비용	6,175,607	13,018,790
외환손익	(19,818,141)	27,102,655
기타금융부채		
이자비용	15,260,118	3,970,037

8. 현금및현금성자산

(1) 보고기간말 현재 현금및현금성자산의 구성은 다음과 같습니다(단위:천원).

구분	당기말	전기말
현금	15,928,373	72,322,566
단기금융기관예치금	625,848,816	592,554,779
합계	641,777,189	664,877,345

(2) 보고기간말 현재 사용이 제한된 금융상품은 다음과 같습니다(단위:천원).

구분	금융기관	당기말	전기말	제한내용
장기금융상품 등	신한은행 외	9,500	9,500	당좌개설보증금
		600,000	900,000	질권설정
		2,748	2,748	질권설정
		248,990	254,380	통화선도계약 담보
		1,087,280	456,702	임대계약 담보
합계		1,948,518	1,623,330	

9. 당기손익-공정가치 측정 금융자산

(1) 보고기간말 현재 당기손익-공정가치 측정 금융자산의 구성은 다음과 같습니다(단위:천원).

구분	당기말	전기말
전환사채(*)	-	1,890,105
비상장주식	2,849,244	1,794,716
합계	2,849,244	3,684,821

(*) 연결회사는 당기에 35,821천원의 평가이익을 인식하였으며, 손익계산서상 기타수익에 포함되어 있습니다(주석 32 참조).

(2) 당기와 전기 중 당기손익-공정가치 측정금융자산의 변동내역은 다음과 같습니다(단위:천원).

구분	당기	전기
기초	3,684,821	2,922,434

구분	당기	전기
취득	344,204	791,033
평가	620,341	(38,851)
처분	(1,925,926)	(7,710)
외화환산	125,804	17,916
기말	2,849,244	3,684,821

10. 기타포괄손익-공정가치 측정 금융자산

(1) 보고기간말 현재 기타포괄손익-공정가치 측정 금융자산의 내역은 다음과 같습니다(단위:천원).

구분	당기말	전기말
상장주식	287,930,468	295,034,810
비상장주식	120,827	120,826
합계	288,051,295	295,155,636

위 지분주식을 처분하는 경우 관련 기타포괄손익누계액은 이익잉여금으로 재분류되며 당기손익으로 재분류되지 않습니다.

(2) 당기와 전기 중 기타포괄손익-공정가치 측정 금융자산의 변동내역의 다음과 같습니다(단위:천원).

구분	당기	전기
기초	295,155,636	530,110,482
취득	7,018,816	
처분	-	(140,803,681)
평가	(14,123,157)	(94,151,165)
기말	288,051,295	295,155,636

(3) 당기말과 전기말 현재 상장주식의 내역은 다음과 같습니다(단위:천원).

회사명	당기말					전기말
	보유주식수	지분율(%)	취득원가	시가	장부가액	장부가액
GOLDWIN INC.(*)	4,109,400주	8.66	26,385,268	281,962,306	281,962,306	295,034,810
휴비스	474,278주	1.37	5,180,035	4,074,048	4,074,048	-

회사명	당기말					전기말
	보유주식수	지분율(%)	취득원가	시가	장부가액	장부가액
일신방직(주)	17,702주	0.74	1,838,782	1,894,114	1,894,114	-
합계			33,404,085	287,930,468	287,930,468	295,034,810

(*) GOLDWIN INC.는 일본에 상장되어 있습니다.

11. 매출채권

(1) 보고기간말 매출채권의 장부금액과 손실충당금은 다음과 같습니다(단위:천원).

구분	당기말	전기말
매출채권	391,791,638	345,449,948
손실충당금	(4,598,734)	(9,915,952)
매출채권(순액)	387,192,904	335,533,996

(2) 매출채권의 손상 및 회사의 신용위험 관련 사항은 주석 4.1.2를 참고하시기 바랍니다.

12. 기타수취채권

(1) 보고기간말 현재 기타수취채권의 내역은 다음과 같습니다(단위:천원).

구분	당기말	전기말
유동항목		
단기대여금	37,215,612	37,474,516
대손충당금	(100,000)	(100,000)
미수수익	2,203,515	534,703
미수금	9,479,598	10,062,143
대손충당금	(182,998)	(182,998)
수입담보금	1,269,919	319,713
소계	49,885,646	48,108,077
비유동항목		
장기대여금	10,840,362	8,037,957
대손충당금	(10,840,362)	-
임차보증금	5,648,438	4,329,105
기타보증금	1,921,965	1,406,922

구분	당기말	전기말
소계	7,570,403	13,773,984
합계	57,456,049	61,882,061

(2) 기타수취채권의 손상 및 회사의 신용위험 관련 사항은 주석 4.1.2를 참고하시기 바랍니다.

13. 기타자산

보고기간말 현재 연결회사의 기타자산의 내역은 다음과 같습니다(단위:천원).

구분	당기말	전기말
유동항목		
선급금	107,433,931	26,977,364
대손충당금	(500,000)	(500,000)
선급비용	3,370,528	2,487,815
선급부가세	14,055,967	7,121,032
기타	3,839,731	3,704,534
소계	128,200,157	39,790,745
비유동항목		
선급비용	3,546,650	3,608,655
기타	2,627,760	1,845,132
소계	6,174,410	5,453,787
합계	134,374,567	45,244,532

14. 재고자산

(1) 보고기간말 현재 연결회사의 재고자산 내역은 다음과 같습니다(단위:천원).

구분	당기말			전기말		
	평가전금액	평가충당금	재무상태표가액	평가전금액	평가충당금	재무상태표가액
제·상품	342,275,216	(26,192,217)	316,082,999	325,471,394	(27,226,461)	298,244,933
원재료	204,934,513	(17,336,228)	187,598,285	124,213,412	(16,002,617)	108,210,795
재공품	58,856,627	-	58,856,627	42,331,532	-	42,331,532
저장품	26,916,130	-	26,916,130	33,529,259	-	33,529,259
미착품	54,533,848	-	54,533,848	15,528,850	-	15,528,850
합계	687,516,334	(43,528,445)	643,987,889	541,074,447	(43,229,078)	497,845,369

보고기간말 현재 연결회사의 재고자산이 차입금 등과 관련하여 담보로 제공되어 있습니다 (주석 24 참조).

(2) 당기 중 비용으로 인식되어 제조원가에 포함된 재고자산의 원가는 1,531,985,081천원 (전기: 1,417,020,961천원)입니다(주석 33참조).

15. 유형자산

(1) 당기와 전기 중 연결회사의 유형자산의 변동내역은 다음과 같습니다(단위:천원).

구분	당기								
	토지	건물	구축물	기계장치	차량운반구	공구기구비품	시설물	건설중인자산	합계
기초 순장부금액	33,134,909	290,324,701	667,999	138,548,050	44,503,000	18,624,235	8,085,699	65,381,448	599,270,041
취득	11,891,313	5,834,555	53,367	27,656,654	896,232	7,428,936	210,342	75,316,022	129,287,421
처분	(417,114)	(749,913)	-	(1,479,971)	(1,236,249)	(862,467)	(7,309)	(52,786)	(4,805,809)
감가상각비	-	(10,886,098)	(39,481)	(36,676,386)	(4,561,404)	(5,455,280)	(1,862,592)	-	(59,481,241)
손상차손	-	-	-	(1,285,219)	2,288,840	-	-	-	1,003,621
대체	(379,258)	34,288,263	-	18,942,354	63,919	687,681	1,447,515	(67,040,187)	(11,989,713)
외화환산차이	834,538	18,662,140	-	10,789,456	3,841,482	982,219	772,351	4,891,925	40,774,111
기말 순장부금액	45,064,388	337,473,648	681,885	156,494,938	45,795,820	21,405,324	8,646,006	78,496,422	694,058,431
기말 취득원가	45,064,388	442,205,162	1,214,857	490,368,280	105,309,573	83,322,625	27,752,573	78,496,422	1,273,733,880
감가상각누계액	-	(104,731,514)	(532,972)	(332,541,989)	(51,246,556)	(61,917,301)	(19,106,567)	-	(570,076,899)
손상차손누계액	-	-	-	(1,331,353)	(8,267,197)	-	-	-	(9,598,550)
기말 순장부금액	45,064,388	337,473,648	681,885	156,494,938	45,795,820	21,405,324	8,646,006	78,496,422	694,058,431

구분	전기								
	토지	건물	구축물	기계장치	차량운반구	공구기구비품	시설물	건설중인자산	합계
기초 순장부금액	33,569,388	288,731,514	712,585	155,115,288	50,193,799	18,044,789	7,957,998	53,455,868	607,781,229
취득	18,985	3,187,899	-	25,903,794	3,953,245	6,351,990	1,111,199	49,470,871	89,997,983
처분	(191,401)	(309,085)	(5,138)	(2,578,157)	(385,609)	(117,810)	(401)	(782,506)	(4,370,107)
감가상각비	-	(10,235,953)	(39,448)	(37,919,064)	(5,648,056)	(5,270,622)	(2,244,144)	-	(61,357,287)
손상차손	-	-	-	-	(1,032,544)	-	-	-	(1,032,544)
대체	-	14,841,259	-	4,934,623	99,869	79,335	1,750,585	(28,322,580)	(6,616,909)
연결범위의 변동	-	-	-	-	-	-	-	(4,329,182)	(4,329,182)
외화환산차이	(262,063)	(5,890,933)	-	(6,908,434)	(2,677,704)	(463,447)	(489,538)	(4,111,023)	(20,803,142)
기말 순장부금액	33,134,909	290,324,701	667,999	138,548,050	44,503,000	18,624,235	8,085,699	65,381,448	599,270,041
기말 취득원가	33,134,909	379,563,820	1,161,490	429,080,873	97,990,704	72,379,669	23,812,471	65,381,448	1,102,505,384
감가상각누계액	-	(89,239,119)	(493,491)	(290,532,823)	(43,724,434)	(53,755,434)	(15,726,772)	-	(493,472,073)
손상차손누계액	-	-	-	-	(9,763,270)	-	-	-	(9,763,270)
기말 순장부금액	33,134,909	290,324,701	667,999	138,548,050	44,503,000	18,624,235	8,085,699	65,381,448	599,270,041

감가상각비 중 17,886,716천원(전기 : 18,888,507천원)은 판매비와관리비, 41,594,526천원(전기 : 42,468,780천원)은 제조원가에 포함되어 있습니다.

(2) 보고기간말 현재 연결회사의 주요 건설중인 자산의 내역은 본사의 신축공사외 종속기업 해외 생산공장의 증설 등에 해당합니다.

16. 리스

(1) 연결재무상태표에 인식된 금액

리스와 관련해 연결재무상태표에 인식된 금액은 다음과 같습니다(단위:천원).

구분	당기말	전기말
사용권자산		
토지	45,509,791	16,960,250
건물	68,897,816	60,669,032
기계장치	715,222	484,179
차량운반구	1,786,616	1,799,654
공구기구비품	1,664,654	1,947,773
시설물	261,772	-
합계	118,835,871	81,860,888

구분	당기말	전기말
리스부채		
유동리스부채	13,062,852	12,668,195
비유동리스부채	111,547,123	69,378,074
합계	124,609,975	82,046,269

당기 중 증가된 사용권 자산은 47,938,536천원(전기 29,128,234천원)입니다.

(2) 연결손익계산서에 인식된 금액

리스와 관련해서 연결손익계산서에 인식된 금액은 다음과 같습니다(단위: 천원).

구분	당기	전기
사용권자산의 감가상각비		
토지	3,565,575	969,386
건물	11,116,383	11,649,912
기계장치	380,402	171,256

구분	당기	전기
차량운반구	1,394,338	1,305,119
공구기구비품	654,613	609,810
시설물	23,101	-
합계	17,134,412	14,705,483
리스부채에 대한 이자비용(금융원가에 포함)	15,260,118	3,970,037
단기리스료(매출원가 및 판매비와 관리비에 포함)	2,150,876	2,435,277
단기리스가 아닌 소액자산 리스료(판매비와 관리비에 포함)	26,632	132,032
리스부채 측정치에 포함되지 않은 변동리스료(판매비와 관리비에 포함)	490,647	670,162

당기 중 리스의 총 현금유출은 24,538,594천원(전기 18,791,450천원)입니다.

17. 무형자산

(1) 당기와 전기 중 무형자산의 변동내역은 다음과 같습니다(단위:천원).

<당기>

구분	당기						
	산업재산권	소프트웨어	회원권	브랜드가치	고객관계	영업권	합계
기초 순장부가액	3,104,947	3,178,892	913,684	100,437,850	30,886,548	21,494,882	160,016,803
취득금액	68,841	3,073,422	-	-	-	-	3,142,263
무형자산상각비	(861,160)	(3,554,910)	-	(732,215)	(2,279,584)	-	(7,427,869)
처분/대체	-	3,780,747	-	-	-	-	3,780,747
외화환산차이	128,282	280,418	-	5,427,770	1,543,904	1,333,113	8,713,487
기말 순장부가액	2,440,910	6,758,569	913,684	105,133,405	30,150,868	22,827,995	168,225,431
취득원가	7,489,166	25,466,647	913,684	108,624,897	46,446,385	22,827,995	211,768,774
상각누계액	(5,048,256)	(18,708,078)	-	(3,491,492)	(16,295,517)	-	(43,543,343)
기말 순장부가액	2,440,910	6,758,569	913,684	105,133,405	30,150,868	22,827,995	168,225,431

<전기>

구분	전기						
	산업재산권	소프트웨어	회원권	브랜드가치	고객관계	영업권	합계
기초 순장부가액	3,623,410	2,990,051	921,684	98,594,648	32,219,185	21,165,479	159,514,457
취득금액	188,601	1,828,902	-	157,168	-	-	2,174,671
무형자산상각비	(833,774)	(1,623,955)	-	(711,654)	(2,294,115)	-	(5,463,498)
처분/대체	-	(30,176)	(8,000)	-	-	-	(38,176)
외화환산차이	126,710	14,070	-	2,397,688	961,478	329,402	3,829,348
기말 순장부가액	3,104,947	3,178,892	913,684	100,437,850	30,886,548	21,494,881	160,016,802

구분	전기						
	산업재산권	소프트웨어	회원권	브랜드가치	고객관계	영업권	합계
취득원가	7,071,482	17,667,958	913,684	103,037,349	44,104,314	21,494,881	194,289,668
상각누계액	(3,966,535)	(14,489,066)	-	(2,599,499)	(13,217,766)	-	(34,272,866)
기말 순장부가액	3,104,947	3,178,892	913,684	100,437,850	30,886,548	21,494,881	160,016,802

무형자산상각비는 7,190,125천원(전기 : 5,241,637천원)은 판매비와관리비에 237,744천원(전기 : 221,861천원)은 제조원가에 포함되어 있습니다.

브랜드가치에는 비한정내용연수 무형자산 101,013,938천원(전기: 95,796,769천원)이 포함되어 있습니다.

(2) 연결회사의 영업권의 손상 평가내역은 다음과 같습니다.

영업권은 연결회사의 경영진이 영업권을 관리하는 단위인 현금창출단위별로 다음과 같이 구성됩니다(단위:천원).

구분	당기말	전기말
SCOTT(*1)	14,756,126	14,035,565
SHEPPARD AUSTRALIA	5,240,481	4,860,792
MSH	2,831,388	2,598,524
합계	22,827,995	21,494,881

(*1) 종속기업인 BERGAMONT와 DOLOMITE가 포함된 현금창출단위임.

연결회사는 매년 영업권 등 비한정내용연수 무형자산에 대한 손상검사를 수행하고 있습니다. 손상평가 수행결과, 손상이 발생하지 않았습니다.

현금창출단위의 회수가능액은 사용가치의 계산에 기초하여 결정되었으며, 사용가치의 계산은 경영진이 승인한 향후 5년간의 재무예산에 근거하여 현금흐름추정을 사용하였습니다. 동 기간을 초과하는 기간에 대한 영구 현금흐름의 산출은 일정 성장률의 가정(단, 장기 평균물가상승률을 초과하지 않음)이 사용되었습니다.

COVID-19의 확산으로 국내외 경기에 부정적인 영향을 초래하였으며, 시장 및 경제상황의 불확실성이 증대되었습니다. 사용가치 평가에 사용된 현금흐름 및 할인율은 이로 인한 잠재적 영향과 향후 경기 회복에 대한 경영진의 예상이 반영되어 있습니다. 사용가치 평가에

포함된 회사의 매출은 2022년 회복기를 거쳐 2025년 말에 COVID-19의 확산 전 수준으로 완전히 회복되는 것으로 가정하고 있으며, SCOTT 및 SHEPPARD AUSTRALIA 현금창출단위(집단)의 경우 다중 시나리오를 적용한 기대현금흐름을 추정했습니다. 공시된 매출성장률은 이러한 가정하에 작성되었습니다.

유의적인 영업권이 배부된 현금창출단위(집단)에 대한 주요 가정, 사용가치 계산에 사용된 영구성장률, 할인율은 다음과 같습니다.

구분	영구성장률(*1)	세전할인율(*2)
SCOTT	1.60%	11.54%
SHEPPARD AUSTRALIA	2.50%	14.23%
MSH	3.00%	13.00%

(*1) 5년 이후 예상되는 성장률

(*2) 예상세전현금흐름에 적용된 할인율

연결회사는 매출성장률을 과거의 실적과 시장에 대한 기대수준에 근거하여 결정하고 있습니다. 사용된 성장률은 산업보고서에 포함된 예측치와 일관된 것이며, 사용된 할인율은 관련된 부문의 특수한 위험을 반영한 세전 할인율입니다.

사용가치는 다음에서 설명하는 주요 가정에 따라 변동됩니다.

구분	상세내역
할인율	SHEPPARD AUSTRALIA로부터 유입될 미래현금흐름은 14.23%(전기: 12.44%)로 할인되었습니다. 할인율이 1% 상승하는 경우, SHEPPARD AUSTRALIA의 손상차손이 569,491 천원 발생합니다. SCOTT과 MSH로부터 유입될 미래현금흐름은 각각 11.54%(전기: 10.06%)와 13.00%(전기: 12.00%)로 할인되었습니다.
장기성장률	SHEPPARD AUSTRALIA의 5년을 초과하는 기간의 미래현금흐름 추정 시 2.5%(전기: 2.5%)의 성장률을 적용했습니다. SCOTT과 MSH의 5년을 초과하는 기간의 미래현금흐름 추정 시 각각 1.6%(전기: 1.6%)와 3%(전기: 3%)의 성장률을 적용했습니다.

18. 투자부동산

당기와 전기 중 연결회사의 투자부동산의 변동내역은 다음과 같습니다(단위:천원).

구분	당기	전기
기초 순장부금액	183,781,257	175,229,811
취득	15,936,252	8,099,193
처분	(1,167,789)	(4,153,248)
감가상각비	(2,545,906)	(2,317,651)

구분	당기	전기
대체	8,172,101	7,144,825
외화환산차이	740,897	(221,673)
기말 순장부금액	204,916,812	183,781,257
기말 취득원가	230,131,260	204,999,235
감가상각누계액	(25,214,448)	(21,217,979)
기말 순장부금액	204,916,812	183,781,256

보고기간말 현재 투자부동산의 공정가치는 321,205,710천원(전기 : 279,569,247천원) 입니다. 당기 중 투자부동산에서 발생한 임대수익은 14,064,198천원(전기: 12,624,568천원) 입니다.

19. 담보제공자산

(1) 당기말 현재 연결회사의 차입금 등과 관련하여 국내 금융기관 등에 담보로 제공된 토지 및 건물의 내역은 다음과 같습니다(단위:천원, USD).

담보제공자산(*)	지번	금융기관	채권최고액	
금광동 사옥 (토지 및 건물)	경기도 성남시 중원구 광명로 293	신한은행	KRW	5,750,000
			USD	2,400,000
부산 공장 (토지 및 건물)	부산광역시 해운대구 반여로 20	농협	KRW	3,900,000
		쿠팡	KRW	400,000
월곡동 사옥 (토지 및 건물)	서울특별시 성북구 오패산로 37	우리은행	KRW	8,460,000

(*) 담보로 제공된 자산은 투자부동산을 포함하고 있습니다.

(2) 당기말 현재 연결회사는 종속기업인 SCOTT CORPORATION SA의 차입금 등과 관련하여 매출채권, 재고자산, 유형자산 등을 담보로 제공하고 있습니다.

(3) 당기말 현재 연결회사는 종속기업 DONGNAMA TRADING CO.,LTD.의 선물환계약 USD 2,400,000과 관련하여 정기예금을 담보로 제공하고 있습니다.

20. 관계기업 및 공동기업 투자주식

(1) 보고기간말 현재 관계기업 및 공동기업 투자주식내역은 다음과 같습니다(단위:천원).

기업명	소유지분율		주된 사업장	사용재무제표일
	당기말	전기말		
(주)스캇노스아시아	40.0%	40.0%	한국,일본	12월 31일
INTERNATIONAL RETAIL CORPORATION SA	30.0%	30.0%	스위스	9월 30일
SCOTT Network Solutions India PVT LTD.	49.0%	49.0%	인도	9월 30일

(2) 당기와 전기 중 관계기업 및 공동기업 투자주식의 변동내역은 다음과 같습니다(단위:천원).

구분	당기					
	기초	취득	지분법손익	지분법자본변동	외화환산	기말
(주)스캇노스아시아	742,437	-	814,501	5,744	-	1,562,682
INTERNATIONAL RETAIL CORPORATION SA	-	-	-	-	-	-
SCOTT Network Solutions India PVT LTD.	-	-	-	-	-	-
합계	742,437	-	814,501	5,744	-	1,562,682

구분	전기					
	기초	취득	지분법손익	지분법자본변동	외화환산	기말
(주)스캇노스아시아	299,693	-	423,343	19,401	-	742,437
INTERNATIONAL RETAIL CORPORATION SA	-	-	-	-	-	-
SCOTT Network Solutions India PVT LTD.	-	6,287	(6,287)	-	-	-
합계	299,693	6,287	417,056	19,401	-	742,437

(3) 보고기간말 현재 주요 관계기업 및 공동기업투자주식에 대한 요약 재무정보는 다음과 같습니다(단위:천원).

구분	당기				
	자산	부채	매출액	당기순손익	기타포괄손익
(주)스캇노스아시아	10,908,704	7,001,999	16,307,249	2,036,252	14,360
INTERNATIONAL RETAIL CORPORATION SA	84,283,651	108,772,100	113,403,245	1,714,761	(2,325,095)
SCOTT Network Solutions India PVT LTD.	59,684	93,418	10,013	(26,285)	3,659

구분	전기				
	자산	부채	매출액	당기순손익	기타포괄손익
(주)스카노스아시아	9,893,895	8,037,801	15,416,003	1,058,357	48,502
INTERNATIONAL RETAIL CORPORATION SA	73,306,859	97,184,973	102,669,355	(8,509,677)	(392,158)
SCOTT Network Solutions India PVT LTD.	6,172	17,281	13,831	(23,889)	(50)

(4) 지분법 적용이 중지되었으며 지분법 적용의 중지로 인하여 인식하지 못한 누적 미반영 지분 변동액은 다음과 같습니다(단위:천원).

회사명	당기		전기	
	미반영 손실	미반영 손실 누계	미반영 손실	미반영 손실 누계
INTERNATIONAL RETAIL CORPORATION SA	(183,101)	(7,346,535)	(2,670,550)	(7,163,434)
SCOTT Network SolutionsIndia PVT LTD.	(11,087)	(16,530)	(5,443)	(5,443)

21. 매입채무 및 기타지급채무

보고기간말 현재 매입채무 및 기타지급채무의 내역은 다음과 같습니다(단위:천원).

구분	당기말	전기말
유동항목		
매입채무	245,644,741	178,393,976
기타지급채무		
미지급금	11,411,517	10,182,217
미지급비용	43,752,774	47,707,402
임대보증금	14,338,479	13,741,351
영업보증금	-	20,000
소계	69,502,770	71,650,970
합계	315,147,511	250,044,946

22. 기타부채

보고기간말 현재 기타부채의 내역은 다음과 같습니다(단위:천원).

구분	당기말	전기말
유동항목		
선수금	3,235,910	4,227,495
선수수익	14	17
예수금	1,234,766	1,475,606

구분	당기말	전기말
부가세예수금	90,563	48,621
기타	1,306,600	1,112,885
소계	5,867,853	6,864,624
비유동항목		
장기선수수익	2,371	2,176
기타	20,674	13,478
소계	23,045	15,654
합계	5,890,898	6,880,278

23. 계약자산과 계약부채

(1) 회사가 인식하고 있는 계약자산과 계약부채는 아래와 같습니다. (단위: 천원)

구분	당기말	전기말
계약부채-수행의무 미이행(*)	3,235,910	810,816
계약부채-고객충성제도 (*)	14	-
계약부채-반품충당부채(*)	391,215	519,794

(*) 연결회사는 계약자산이 존재하지 않으며, 계약부채는 기타유동부채(주석22)와 기타충당부채(주석42)에 포함되어 있습니다.

(2) 계약부채에 대해 인식한 수익

계약부채와 관련하여 당기에 수익으로 인식한 금액은 다음과 같습니다(단위: 천원).

구분	당기	전기
당기초의 계약부채 잔액 중 당기에 인식한 수익		
수행의무 미이행	1,108,879	840,180
고객충성제도	17	163,539
반품충당부채	-	-

24. 차입금

(1) 보고기간말 현재 연결회사의 차입금 내역은 다음과 같습니다(단위:천원).

구분	당기말	전기말
유동		
당좌차월	380,291	4,145
담보부차입금	-	6,349,938
은행차입금	85,486,380	172,031,646
유동성장기차입금	-	19,099,652
기타차입금	15,735,716	39,245,717
소계	101,602,387	236,731,098
비유동		
사채	49,915,972	49,845,824
은행차입금	69,231,702	528,293
기타차입금	13,229,004	13,343,107
소계	132,376,678	63,717,224
합계	233,979,065	300,448,322

(2) 보고기간말 현재 연결회사의 차입금의 상세내역은 다음과 같습니다(단위:천원).

구분	차입처	연이자율(%) (당기말 현재)	당기말	전기말
유동				
당좌차월	Standard Chartered Bank 외	Libor + 1.4%	380,291	4,145
담보부차입금(*1)	(주)우리은행 외	-	-	6,349,938
금융기관차입금 (*1)(*2)(*3)(*4)	Credit Suisse 외	5.5% Libor + 1.4% Euribor+0.10%-0.25% SOFR + 2.1%	85,486,380	172,031,646
유동성장기차입금 (*1)(*2)(*3)(*4)	Wells Fargo Bank 외	-	-	19,099,652
기타차입금	주주차입금 외	-	15,735,716	39,245,717
소계			101,602,387	236,731,098
비유동				
금융기관차입금(*1)	Credit Lyonnais 외	0.90%~1.44% Libor CHF + 0.45%	69,231,702	528,293
기타	주주차입금 외	-	13,229,004	13,343,107
소계			82,460,706	13,871,400
합계			184,063,093	250,602,498

(*1) 상기 차입금에 대하여 투자부동산이 담보로 제공되어 있습니다 (주석 18 참조).

(*2) 상기 차입금에 대하여 재고자산이 담보로 제공되어 있습니다 (주석 14 참조).

(*3) 상기 차입금에 대하여 매출채권이 담보로 제공되어 있습니다 (주석 11 참조).

(*4) 상기 차입금에 대하여 상표권이 담보로 제공되어 있습니다 (주석 17 참조).

(3) 보고기간말 현재 연결회사의 사채의 상세내역은 다음과 같습니다(단위:천원).

종류	발행일	만기일	연이자율(%)	금액	
			당기말	당기말	전기말
제3회 무보증 회사채	2020-04-28	2023-04-28	2.08	50,000,000	50,000,000
사채할인발행차금				(84,028)	(154,176)
차감계				49,915,972	49,845,824

25. 순확정급여부채(자산)

(1) 보고기간말 현재 순확정급여부채의 산정내역은 다음과 같습니다(단위:천원).

구분	당기말	전기말
확정급여채무의 현재가치	120,223,083	111,932,271
사외적립자산의 공정가치	(62,517,098)	(52,652,908)
재무상태표상 순확정급여부채	60,205,935	60,902,183
재무상태표상 순확정급여자산(*)	(2,499,950)	(1,622,820)

(*) 확정급여채무금액을 초과하여 적립한 사외적립자산 2,499,950천원은 기타비유동자산에 포함되어 있습니다.

(2) 당기와 전기 중 확정급여채무의 변동내역은 다음과 같습니다(단위:천원).

구분	당기	전기
기초금액	111,932,271	104,590,515
당기근무원가	13,567,463	12,096,564
이자비용	527,053	2,525,051
재측정요소:		
- 인구통계적가정의 변동으로 인한 보험수리적손익	(6,903,452)	621,949
- 재무적가정의 변동으로 인한 보험수리적손익	(2,608,439)	(3,913,190)
- 경험적조정으로 인한 보험수리적손익	3,115,725	1,259,228
기여금:		
- 종업원	1,391,835	1,313,920
제도에서의 지급액:		
- 급여의 지급	(5,556,999)	(4,067,985)
관계회사로의 전출입액	(48,682)	(42,778)

구분	당기	전기
해외사업환산손익	4,806,308	(2,451,003)
보고기간말 금액	120,223,083	111,932,271

(3) 당기와 전기 중 사외적립자산의 변동내역은 다음과 같습니다(단위:천원).

구분	당기	전기
기초금액	52,652,908	47,877,601
이자수익	387,075	263,831
재측정요소:		
- 사외적립자산의 수익(이자수익에 포함된 금액 제외)	3,456,908	503,151
기여금:		
- 사용자	4,624,642	4,535,212
- 종업원	1,391,835	1,313,920
제도에서의 지급:		
- 급여의 지급	(1,471,331)	(2,367,437)
계열사로부터의 전출입에 의한 효과	(139,452)	-
해외사업환산손익	1,614,513	526,630
보고기간말 금액	62,517,098	52,652,908

(4) 보고기간말 현재 보험수리적평가를 위하여 적용된 주요 가정은 다음과 같습니다.

구분	국내		해외	
	당기말	전기말	당기말	전기말
할인율	3.25%	2.68%	0.40%~7.00%	0.20%~7.00%
미래임금상승률	3.30%	3.34%	2.00%~6.00%	2.00%~6.00%

(5) 보고기간말 현재 사외적립자산의 구성내역은 다음과 같습니다(단위:천원).

구분	당기말	전기말
부동산	15,129,798	11,938,440
유동성자산	5,301,993	4,859,801
유가증권	20,008,425	18,226,522
대출자산	11,055,742	6,962,856
기타자산	11,021,140	10,665,289

구분	당기말	전기말
합계	62,517,098	52,652,908

(6) 주요 가정의 변동에 따른 당기 확정급여채무의 민감도 분석은 다음과 같습니다(단위: 천원).

구분	확정급여채무에 대한 영향		
	가정의 변동	가정의 증가	가정의 감소
할인율	1%p	(21,271,447)	22,851,529
임금상승률	1%p	12,692,062	(12,147,926)

할인율인 우량채 수익률의 하락은 제도가 보유하고 있는 채무증권의 가치를 일부 증가시켜 상쇄효과가 있으나, 확정급여부채의 증가를 통해 가장 유의적인 위험에 노출되어 있습니다.

상기의 민감도 분석은 다른 가정은 일정하다는 가정하에 산정되었으나, 실무적으로는 여러 가정이 서로 관련되어 변동됩니다. 주요 보험수리적가정의 변동에 대한 확정급여채무의 민감도는 연결재무상태표에 인식된 확정급여채무 산정시 사용한 예측단위접근법과 동일한 방법을 사용하여 산정되었습니다.

민감도분석에 사용된 방법 및 가정은 전기와 동일합니다.

(7) 미래현금흐름에 대한 확정급여제도의 영향

회사는 기금의 적립수준을 매년 검토하고, 기금에 결손이 발생하는 경우 이를 보전하는 정책을 보유하고 있습니다.

보고기간말 현재 할인되지 않은 퇴직 급여지급액의 주요 만기분석은 아래와 같습니다(단위:천원).

구분	1년미만	1년~2년미만	2~5년미만	5~10년미만	합계
급여지급액	3,515,054	5,497,547	10,171,042	21,372,274	40,555,917

(8) 당기 중 확정기여제도 및 퇴직위로금 등으로 인식한 비용은 16,214,889천원(전기 15,680,441천원)과 36,000천원(전기 37,167천원)입니다.

(9) 2022년 12월 31일로 종료하는 회계연도의 예상기여금은 3,744백만원입니다.

26. 이연법인세

(1) 보고기간말 현재 이연법인세자산과 부채의 내역은 다음과 같습니다(단위:천원).

구분	당기말	전기말
이연법인세자산		
12개월 이내에 결제될 이연법인세자산	1,923,455	4,292,098
12개월 후에 결제될 이연법인세자산	12,480,651	11,319,071
소계	14,404,106	15,611,169
이연법인세부채		
12개월 이내에 결제될 이연법인세부채	(141,362)	(173,279)
12개월 후에 결제될 이연법인세부채	(288,509,157)	(261,965,804)
소계	(288,650,519)	(262,139,083)
상계후 이연법인세자산	9,762,040	8,783,669
상계후 이연법인세부채	(284,008,453)	(255,311,583)

(2) 당기와 전기 중 이연법인세의 총 변동액은 다음과 같습니다(단위:천원).

구분	당기	전기
기초금액	(246,527,914)	(284,961,365)
외화환산차이	(242,531)	139,896
손익계산서에 반영된 이연법인세(주석36)	(27,920,578)	(16,003,706)
자본에 직접 반영된 법인세(주석36)	444,611	54,297,261
기말금액	(274,246,413)	(246,527,914)

(3) 당기와 전기 중 동일과세당국과 관련된 금액을 상계하기 이전의 이연법인세자산과 부채의 변동은 다음과 같습니다(단위:천원).

<당기>

구분	당기초	손익계산서	자본	사업결합	외화환산	당기말
이연법인세자산						
판매촉진충당부채	95,099	22,238	-	-	9,320	126,658

구분	당기초	손익계산서	자본	사업결합	외화환산	당기말
대리점 매출액	127,345	(50,312)	-	-	-	77,033
재고자산평가손실	3,532,221	(1,859,537)	-	-	143,066	1,815,750
대손상각	352,332	(772,845)	-	-	(3,322)	(423,835)
기타포괄손익-공정가치 측정 금융자산 손상차손	31,274	97,768	-	-	-	129,042
건설자금이자	113,196	24,042	-	-	9,091	146,329
퇴직급여충당부채	9,143,077	2,504,299	(1,337,403)	-	351,045	10,661,018
미지급비용	185,101	137,053	-	-	5,696	327,850
당기손익-공정가치 측정 금융 자산 평가손익	8,669	(8,669)	-	-	-	-
리스부채	(17,889)	1,794,928	-	-	(272,441)	1,504,598
기타	2,040,745	(438,923)	(1,619,635)	-	57,479	39,665
합계	15,611,169	1,450,042	(2,957,038)	-	299,934	14,404,106
이연법인세부채						
미수수익	(67,902)	(9,590)	-	-	-	(77,492)
대리점 매출원가	(105,377)	41,507	-	-	-	(63,870)
압축기장충당금	(3,545,115)	(31,425)	-	-	(71,098)	(3,647,638)
중속기업 및 공동지배기업투자	(181,047,791)	(21,645,458)	-	-	-	(202,693,249)
기타포괄손익-공정가치 측정 금융자산 평가손익	(64,915,421)	(97,768)	3,417,804	-	-	(61,595,385)
퇴직보험	(3,988,756)	(81,503)	(16,155)	-	(2,836)	(4,089,250)
감가상각비	(3,964,078)	(5,312,960)	-	-	(460,547)	(9,737,584)
무형자산	(2,511,862)	(977,539)	-	-	(164,275)	(3,653,676)
사용권자산상각비	594,825	(1,537,163)	-	-	325,209	(617,129)
기타	(2,587,607)	281,279	-	-	(168,918)	(2,475,246)
합계	(262,139,083)	(29,370,620)	3,401,649	-	(542,465)	(288,650,519)

<전기>

구분	전기초	손익계산서	자본	사업결합	외화환산	전기말
이연법인세자산						
판매촉진충당부채	114,121	(12,409)	-	-	(6,614)	95,099
대리점 매출액	378,847	(251,502)	-	-	-	127,345
재고자산평가손실	7,532,087	(4,018,704)	-	-	18,838	3,532,221
지급수수료	3,651	(3,651)	-	-	-	-
대손상각	(619,061)	1,032,513	-	-	(61,120)	352,332
기타포괄손익-공정가치 측정 금융자산 손상차손	31,274	-	-	-	-	31,274
지급보증료	1,537,622	(1,537,622)	-	-	-	-
건설자금이자	102,236	17,165	-	-	(6,206)	113,196
퇴직급여충당부채	8,950,191	634,260	(424,457)	-	(16,917)	9,143,077
미지급비용	161,677	23,424	-	-	-	185,101
당기손익-공정가치 측정 금융 자산 평가손익	-	8,669	-	-	-	8,669
리스부채	4,923,412	(5,259,800)	-	-	318,499	(17,889)
기타	4,982,628	(4,206,175)	1,175,613	-	88,679	2,040,745
합계	28,098,685	(13,573,830)	751,156	-	335,158	15,611,169
이연법인세부채						
미수수익	(160,009)	92,107	-	-	-	(67,902)

구분	전기초	손익계산서	자본	사업결합	외화환산	전기말
대리점 매출원가	(312,866)	207,489	-	-	-	(105,377)
압축기장충당금	(3,502,905)	(93,848)	-	-	51,638	(3,545,115)
중속기업 및 공동지배기업투자	(173,883,267)	(7,164,524)	-	-	-	(181,047,791)
기타포괄손익-공정가치 측정 금융자산 평가손익	(118,505,584)	-	53,590,163	-	-	(64,915,421)
퇴직보험	(4,110,677)	162,621	(44,057)	-	3,357	(3,988,756)
당기손익-공정가치 측정 금융 자산평가손익	(733)	733	-	-	-	-
감가상각비	(4,444,508)	295,829	-	-	184,601	(3,964,078)
무형자산	(1,472,881)	(1,009,644)	-	-	(29,337)	(2,511,862)
사용권자산상각비	(4,729,027)	5,687,541	-	-	(363,689)	594,825
기타	(1,937,593)	(608,180)	-	-	(41,834)	(2,587,607)
합계	(313,060,050)	(2,429,876)	53,546,106	-	(195,263)	(262,139,083)

(4) 보고기간말 현재 이연법인세자산 및 부채로 인식하지 아니한 이월결손금의 내역은 다음과 같습니다(단위:천원).

구분	당기말	전기말	사유
이월결손금(*)	15,054,544	7,030,744	미래과세소득의 불확실

(*) 이월결손금이월액의 만료 시기는 다음과 같습니다(단위:천원).

구분	당기	전기
2026	3,766,555	3,583,260
2027	2,649,434	2,520,502
2028	8,638,555	-
기타	-	926,982
계	15,054,544	7,030,744

27. 자본금과 주식발행초과금

(1) 당기와 전기 중 자본금과 주식발행초과금 변동내역은 다음과 같습니다(단위:천원).

일자	구분	주식수(주)	보통주자본금	주식발행초과금	합 계
2020.1.1	전기초	44,311,468	22,155,734	453,267,231	475,422,965
2020.12.31	전기말	44,311,468	22,155,734	453,267,231	475,422,965
2021.1.1	당기초	44,311,468	22,155,734	453,267,231	475,422,965
2021.12.31	당기말	44,311,468	22,155,734	453,267,231	475,422,965

(2) 보고기간말 현재 연결회사의 자본금과 주식발행초과금의 내역은 다음과 같습니다.

구분	당기말	전기말
회사가 발행할 주식의 총수	100,000,000주	100,000,000주
1주의 금액	500원	500원
발행한 보통주식의 수	44,311,468주	44,311,468주
자본금	22,155,734,000원	22,155,734,000원
주식발행초과금	453,267,231,054원	453,267,231,054원

28. 기타자본항목

(1) 보고기간말 현재 기타자본항목의 세부내역은 다음과 같습니다(단위:천원).

구분	당기말	전기말
기타포괄손익누계액:		
기타포괄손익-공정가치 측정 금융자산 평가이익	192,624,766	203,330,119
부의지분법자본변동	(36,614)	(39,487)
해외사업환산손익	(17,205,704)	(127,560,475)
보험수리적손익	(3,172,376)	(7,246,792)
파생상품평가손익	(2,966,238)	(7,203,921)
소계	169,243,834	61,279,444
자본조정:		
기타자본조정	(42,812,230)	(42,812,230)
자기주식(*)	(15,936,462)	(15,936,462)
소계	(58,748,692)	(58,748,692)
합계	110,495,142	2,530,752

(*) 보고기간말 현재 발행주식 중 상호주식 등 법령에 의하여 의결권이 제한되어 있는 주식의 내역은 다음과 같습니다.

주식소유자	소유주식수	지분율	의결권제한 근거
자기주식	445,407주	1.01%	상법 제369조 제2항

(2) 당기 중 기타포괄손익누계액의 변동내역은 다음과 같습니다(단위:천원).

구분	기초	증감	기말
기타포괄손익-공정가치 측정 금융자산 평가손익	203,330,119	(10,705,353)	192,624,766
지분법자본변동	(39,487)	2,873	(36,614)
해외사업환산손익	(127,560,475)	110,354,771	(17,205,704)
순확정급여부채의 재측정요소	(7,246,792)	4,074,416	(3,172,376)
파생상품평가손익	(7,203,921)	4,237,683	(2,966,238)
합계	61,279,444	107,964,390	169,243,834

상기 기타포괄손익누계액의 증감은 법인세효과가 차감된 후의 금액입니다.

29. 이익잉여금

보고기간말 현재 연결회사의 이익잉여금의 세부내역은 다음과 같습니다(단위:천원).

구분	당기말	전기말
법정적립금(*1)	11,920,000	11,920,000
임의적립금(*2)	559,000,000	425,000,000
미처분이익잉여금	1,062,108,949	919,975,242
합계	1,633,028,949	1,356,895,242

(*1) 대한민국에서 제정되어 시행 중인 상법의 규정에 따라, 회사는 자본금의 50%에 달할 때까지 매 결산기마다 현금에 의한 이익배당금의 10% 이상을 이익준비금으로 적립하도록 되어 있습니다. 동 이익준비금은 현금으로 배당할 수 없으나 자본전입 또는 결손보전이 가능합니다.

(*2) 임의적립금은 주주총회의 결의에 의하여 배당이 가능한 잉여금입니다.

30. 배당금

2021년 및 2020년에 지급된 배당금은 각각 21,933,030천원(주당 500원)과 17,546,424천원(주당 400원)입니다. 2021년 12월 31일로 종료하는 회계연도에 대한 주당배당금 및 총 배당금은 2022년 3월 29일로 예정된 정기주주총회에 의안으로 상정될 예정입니다. 당기의 연결재무제표는 이러한 미지급배당금을 포함하고 있지 않습니다.

31. 판매비와관리비

당기와 전기 중 판매비와관리비 세부내역은 다음과 같습니다(단위:천원).

구분	당기	전기
급여	159,279,460	149,472,404
퇴직급여	9,106,423	9,887,136

구분	당기	전기
복리후생비	13,244,701	8,896,040
여비교통비	1,180,491	1,283,118
통신비	4,316,087	4,121,316
수도광열비	13,933,652	13,202,803
제세공과금	3,404,453	2,898,059
임차료	2,264,839	2,593,098
감가상각비	20,432,622	21,206,159
사용권자산상각비	13,547,459	12,980,354
수선관리유지비	12,508,776	11,957,400
차량유지비	3,598,906	3,702,142
접대비	428,958	449,737
소모품비	1,359,592	1,563,055
보험료	4,416,627	5,270,702
도서인쇄비	577,595	581,443
교육훈련비	268,056	271,435
지급수수료	24,708,131	23,648,182
견본비	8,796,085	8,259,512
광고선전비	30,050,666	30,051,241
대손상각비(대손충당금환입)	(519,395)	1,841,093
운반비	2,240,325	2,043,531
수출제비	27,027,924	25,625,869
선임	4,183,686	3,152,816
무형자산상각비	7,190,125	5,241,637
해외시장개척비	2,885,275	3,101,975
포장비	2,171,050	2,118,006
해외출장비	3,947,672	5,198,652
판매촉진비	1,042,504	651,614
기타	7,472,643	7,375,045
합계	385,065,388	368,645,574

32. 기타수익과 기타비용

(1) 당기와 전기 중 기타수익의 세부내역은 다음과 같습니다(단위:천원).

구분	당기	전기
파생상품평가이익	135,066	-
당기손익-공정가치 측정 금융자산 평가이익	620,341	-
유형자산처분이익	12,536,123	3,433,015
유형자산손상차손환입	2,288,840	-
투자부동산처분이익	1,932,548	3,232,489
외화환산이익	15,425,811	91,194,425
외환차익	39,020,367	43,031,012
수입수수료	139,200	363,642
임대료수익	180,354	924,946
클레임수익	682,848	1,922,086
잡이익	9,164,329	8,514,407
합계	82,125,827	152,616,022

(2) 당기와 전기 중 기타비용의 세부내역은 다음과 같습니다(단위:천원).

구분	당기	전기
파생상품평가손실	30,681	-
파생상품거래손실	218,800	-
당기손익-공정가치 측정 금융자산 평가손실	-	38,851
당기손익-공정가치 측정 금융자산 처분손실	-	137
유형자산처분손실	1,290,119	55,440
유형자산손상차손	1,285,219	1,032,544
기타의대손상각비	10,457,536	-
종속기업주식처분손실	743,220	88,685
외화환산손실	15,742,767	101,710,054
외환차손	25,230,994	45,249,023
기부금	3,803,609	3,163,450
클레임손실	526,072	624,689
잡손실	462,776	1,064,184
합계	59,791,793	153,027,057

33. 비용의 성격별 분류

당기와 전기 중 연결회사의 비용의 성격별 분류 세부내역은 다음과 같습니다(단위:천원).

구분	당기	전기
재고자산의 변동	(146,142,520)	42,520,742
원재료 및 상품매입액	1,678,127,601	1,374,500,218
종업원급여(주석34)	461,981,686	433,033,089
복리후생비	21,788,948	17,243,480
감가상각비(주석15,18)	62,027,147	63,674,939
사용권자산상각비(주석16)	17,134,412	14,705,482
무형자산상각비(주석17)	7,427,869	5,463,498
지급수수료	49,466,086	47,023,825
선임	16,495,939	11,246,832
해외시장개척비	2,885,275	3,101,975
광고선전비	30,050,666	30,051,241
수출제비	27,556,635	25,996,683
판매촉진비	1,042,504	651,614
기타비용	120,161,086	137,472,292
매출원가, 판매비와관리비 합계	2,350,003,334	2,206,685,910

34. 종업원급여

당기와 전기 중 종업원급여의 내역은 다음과 같습니다(단위:천원).

구분	당기	전기
단기종업원급여	431,288,820	402,957,697
퇴직급여	30,656,865	30,038,225
퇴직위로금 등	36,000	37,167
합계	461,981,685	433,033,089

35. 금융수익 및 금융비용

(1) 당기와 전기 중 금융수익의 내역은 다음과 같습니다(단위:천원).

구분	당기	전기
금융기관예치금에 대한 이자수익	3,529,622	2,905,761

구분	당기	전기
기타이자수익	66,853	134,815
배당금수익	3,427,588	3,651,776
합계	7,024,063	6,692,352

(2) 당기와 전기 중 금융비용의 내역은 다음과 같습니다(단위:천원).

구분	당기	전기
차입금에 대한 이자비용	6,123,260	12,772,248
담보부차입금에 대한 이자비용	52,347	246,542
리스부채에 대한 이자비용	15,260,118	3,970,037
합계	21,435,725	16,988,827

36. 법인세비용

(1) 당기와 전기 중 법인세비용 구성내역은 다음과 같습니다(단위:천원).

구분	당기	전기
당기손익에 대한 당기법인세	85,843,224	51,026,957
전기법인세의 조정사항	2,942,183	81,389
일시적차이의 증감	27,718,498	(38,433,451)
자본에 직접 반영된 법인세	444,611	54,297,261
법인세비용	116,948,516	66,972,156

(2) 당기와 전기 중 법인세비용차감전순이익과 법인세비용 간의 관계는 다음과 같습니다(단위:천원).

구분	당기	전기
법인세비용차감전순이익	451,252,002	249,398,066
적용세율에 따른 법인세비용	92,672,140	48,502,592
법인세 효과:		
- 비공제비용	884,819	700,805
- 전기법인세의 조정사항	2,942,183	81,389
- 세액공제/감면	(866,987)	(3,494,233)
- 종속기업 손익 등에 따른 법인세효과	20,271,249	12,416,410

구분	당기	전기
- 이연법인세자산 미인식효과	4,897,902	7,928,626
- 기타	(3,852,788)	836,568
법인세비용	116,948,516	66,972,157

(3) 자본에 직접 반영된 법인세효과는 다음과 같습니다(단위:천원).

구분	당기말			전기말		
	반영전	법인세효과	반영후	반영전	법인세효과	반영후
기타포괄손익-공정가치 측정 금융자산 평가손익	(14,123,158)	3,417,804	(10,705,354)	(221,446,956)	53,590,163	(167,856,793)
순확정급여부채의 재측정요소	9,950,532	(1,353,558)	8,596,974	2,546,970	(468,514)	2,078,455
파생상품	10,129,603	(1,619,635)	8,509,968	(6,326,935)	1,175,613	(5,151,322)
합계	5,956,978	444,611	6,401,589	(225,226,921)	54,297,262	(170,929,660)

37. 주당순이익

기본주당순이익은 연결회사의 보통주당기순이익을 연결회사가 매입하여 자기주식으로 보유하고 있는 보통주를 제외한 당기의 가중평균 유통보통주식수로 나누어 산정하였습니다.

한편, 연결회사는 희석증권을 발행하지 않았으므로 기본주당이익과 희석주당이익은 동일합니다.

보통주당기순이익

구분	당기	전기
지배기업지분 당기순이익	298,066,738,097원	147,661,897,040원
가중평균 유통보통주식수(*)	43,866,061주	43,866,061주
기본주당순이익	6,795원	3,366원

(*) 가중평균유통보통주식수 등의 산정내역(단위:주)

구분	당기	전기
총발행주식수	44,311,468	44,311,468
(-)가중평균자기주식수	445,407	445,407
가중평균유통보통주식수	43,866,061	43,866,061

38. 현금흐름정보

(1) 당기와 전기 중의 영업으로부터 창출된 현금은 다음과 같습니다(단위:천원).

구분	당기	전기
당기순이익	334,303,486	182,425,908
조정 :		
1. 법인세비용	116,948,516	66,972,157
2. 이자수익	(3,596,475)	(3,040,576)
3. 배당금수익	(3,427,588)	(3,651,776)
4. 이자비용	21,435,725	16,988,827
5. 감가상각비	62,027,147	63,674,939
6. 사용권자산상각비	17,134,412	14,705,482
7. 무형자산상각비	7,427,869	5,463,498
8. 퇴직급여	13,707,441	14,357,783
9. 유형자산처분이익	(12,536,123)	(3,433,015)
10. 유형자산처분손실	1,290,119	55,440
11. 유형자산손상차손	1,285,219	1,032,544
12. 유형자산손상차손환입	(2,288,840)	-
13. 투자부동산처분이익	(1,932,548)	(3,232,489)
14. 대손상각비(대손충당금환입)	(519,394)	1,841,093
15. 기타의대손상각비	10,457,536	-
16. 외화환산이익	(15,425,811)	(91,194,425)
17. 외화환산손실	15,742,767	101,710,054
18. 파생상품평가이익	(135,066)	-
19. 파생상품평가손실	30,681	-
20. 종속기업투자주식청산손실	743,220	88,685
21. 지분법손익	(814,501)	(417,056)
22. 당기손익-공정가치 측정 금융자산 평가이익	(620,341)	-
23. 당기손익-공정가치 측정 금융자산 평가손실	-	38,851
24. 당기손익-공정가치 측정 금융자산 처분손실	-	137
소계	226,933,965	181,960,153
순운전자본의 변동 :		
1. 매출채권의 감소(증가)	(11,754,962)	5,496,016
2. 채고자산의 감소(증가)	(108,786,049)	33,585,331
3. 기타유동수취채권의 감소(증가)	(1,941,991)	14,807,630
4. 기타유동자산의 감소(증가)	(83,408,059)	4,610,240

구분	당기	전기
5. 기타비유동자산의 감소(증가)	539,107	(1,915,404)
6. 매입채무의 증가(감소)	50,081,444	(11,246,334)
7. 기타총당부채의 증가(감소)	(426,989)	6,201,295
8. 기타유동지급채무의 증가(감소)	(13,125,624)	1,389,784
9. 기타유동부채의 증가(감소)	(1,228,716)	2,478,100
10. 순확정급여부채의 감소	(3,201,992)	(6,164,986)
11. 기타비유동지급채무의 감소	(113,875)	(645,742)
소계	(173,367,706)	48,595,930
합계	387,869,745	412,981,991

(2) 당기와 전기 중 현금의 유입과 유출이 없는 중요한 사항은 다음과 같습니다(단위:천원).

구분	당기	전기
기타포괄손익-공정가치 측정 금융자산 평가이익	(14,123,158)	221,446,956
건설중인자산의 대체	66,977,787	28,322,580
장기차입금의 유동성대체	1,076,419	56,079,600
리스계약의 신규체결 등	47,938,537	17,328,878
유형자산의 투자부동산 대체	7,594,045	7,144,825
유형자산의 무형자산 대체	3,817,611	-

(3) 당기와 전기 중 재무활동에서 생기는 부채의 조정내용은 다음과 같습니다(단위: 천원)

.

<당기>

구분	단기차입금	유동성장기차입금	장기차입금	사채	리스부채	합계
당기초 순부채	217,631,446	19,099,652	13,871,401	49,845,824	82,046,269	382,494,592
현금흐름	(121,583,705)	(21,162,079)	66,558,992	-	(6,610,321)	(82,797,113)
외화차이	5,554,646	986,008	3,106,732	-	6,272,106	15,919,492
기타 비금융변동	-	1,076,419	(1,076,419)	70,148	42,901,921	42,972,069
당기말 순부채	101,602,387	-	82,460,706	49,915,972	124,609,975	358,589,040

<전기>

구분	단기차입금	유동성장기차입금	장기차입금	사채	유동성사채	리스부채	합계
전기초 순부채	136,519,344	115,407,338	79,706,381	-	49,989,303	81,007,013	462,629,379

구분	단기차입금	유동성장기차입금	장기차입금	사채	유동성사채	리스부채	합계
현금흐름	20,368,659	(110,109,552)	(12,573,400)	49,807,780	(50,000,000)	(11,583,941)	(114,090,454)
외화차이	60,743,443	(42,277,734)	2,818,020	-	-	(4,705,631)	16,578,048
기타 비금융변동	-	56,079,600	(56,079,600)	38,044	10,697	17,328,878	17,377,619
전기말 순부채	217,631,446	19,099,652	13,871,401	49,845,824	-	82,046,269	382,494,592

39. 우발채무와 약정사항

(1) 보고기간말 현재 연결회사의 국내금융기관과의 주요 약정사항은 다음과 같습니다(단위:천원,USD).

구분	금융기관	한도		사용금액	
당좌차월	(주)우리은행 외	KRW	6,500,000	KRW	-
한도대		KRW	15,000,000	KRW	-
외화차입금		USD	30,000,000	USD	-
L/C		USD	16,000,000	USD	6,098,561
매입외환(D/A,O/A)		USD	21,000,000	USD	-

(2) 보고기간말 현재 종속기업의 해외금융기관과의 주요 약정사항은 다음과 같습니다(단위: USD, CHF).

구분	금융기관	한도		사용금액	
차입금	Standard Chartered Bank 외	USD	70,000,000	USD	19,263,024
차입금		CHF	99,264,000	CHF	99,264,000
L/C		CHF	850,000	CHF	-
포괄한도(*)		USD	101,000,000	USD	420,742
포괄한도		CHF	110,448,000	CHF	101,554,000
현물환,선물환		CHF	10,501,000	CHF	10,501,000
현물환,선물환		USD	2,400,000	USD	-

(*) 위 금액 중 USD 85,000,000는 단기차입금과 당좌차입에만 사용가능하며, USD 54,000,000는 L/C에 사용할 수 있음.

(3) 당기말 현재 영업과 관련하여 지배회사가 원고인 소송사건 4건(4,287백만원)이 계류 중에 있습니다. 소송 결과는 예측할 수 없으며 동 소송의 결과가 당사의 재무제표에 중요한 영향을 주지 않을 것으로 예상하고 있습니다.

(4) 보고기간말 현재 제품공급계약에 따른 이행보증보험 등 727백만원이 가입되어 있습니다.

(5) 보고기간말 현재 발생하지 않은 주요 자본적지출 약정은 다음과 같습니다(단위:천원).

구 분	당기말
투자부동산	22,420,800

(6) 연결종속기업인 SCOTT CORPORATION SA의 금융기관차입금과 관련하여 부채비율, 최소자본유지, 유동성비율유지 등의 조건의 약정이 존재합니다.

40. 비지배지분

(1) 연결회사에 포함된 비지배지분이 중요한 종속기업의 당기손익 및 자본 중 비지배지분에 배분된 당기순손익 및 누적비지배지분은 다음과 같습니다(단위:천원).

<당기>

구 분	비지배지분율	기초 누적 비지배지분	비지배지분에 배분된 당기순손익	비지배지분에 배분된 배당금	비지배지분에 배분된 기타자본항목	소유주와 자본거래	기말 누적 비지배지분
MSH 및 그 종속기업	20.00%	6,908,876	(65,754)	-	616,772	-	7,459,894
SCOTT 및 그 종속기업	49.99%	152,239,781	36,302,502	-	19,480,513	(217,787)	207,805,009
합계		159,148,657	36,236,748	-	20,097,285	(217,787)	215,264,903

<전기>

구 분	비지배지분율	기초 누적 비지배지분	비지배지분에 배분된 당기순손익	비지배지분에 배분된 배당금	비지배지분에 배분된 기타자본항목	소유주와 자본거래	기말 누적 비지배지분
MSH 및 그 종속기업	20.00%	5,415,314	1,278,738	-	214,824	-	6,908,876
SCOTT 및 그 종속기업	49.99%	120,123,065	33,485,273	-	(1,368,557)	-	152,239,781
합계		125,538,379	34,764,011	-	(1,153,733)	-	159,148,657

(2) 비지배지분이 연결회사에 중요한 종속기업의 내부거래 제거전 요약 재무정보는 다음과 같습니다(단위:천원).

- 요약 연결재무상태표

<당기말>

구 분	MSH 및 그 종속기업	SCOTT 및 그 종속기업
유동자산	70,958,303	597,517,372
비유동자산	43,965,510	264,648,848
자산총계	114,923,813	862,166,220
유동부채	42,957,745	352,039,940
비유동부채	16,962,972	154,545,544
부채총계	59,920,717	506,585,484
자본	55,003,096	355,580,736

<전기말>

구 분	MSH 및 그 종속기업	SCOTT 및 그 종속기업
유동자산	65,482,548	588,813,674
비유동자산	41,661,078	241,533,694
자산총계	107,143,626	830,347,368
유동부채	38,695,460	353,466,442
비유동부채	18,702,225	232,906,962
부채총계	57,397,685	586,373,404
자본	49,745,941	243,973,964

- 요약 연결포괄손익계산서

<당기>

구 분	MSH 및 그 종속기업	SCOTT 및 그 종속기업
매출	124,325,470	1,053,485,017
당기순손익	(1,517,311)	73,593,265
기타포괄손익	6,774,466	38,013,506
총포괄손익	5,257,155	111,606,771

<전기>

구 분	MSH 및 그 종속기업	SCOTT 및 그 종속기업
매출	127,171,102	1,049,007,563
당기순손익	5,562,049	67,219,911
기타포괄손익	(3,043,295)	(4,499,929)

구 분	MSH 및 그 종속기업	SCOTT 및 그 종속기업
총포괄손익	2,518,754	62,719,982

- 요약 연결현금흐름표

<당기>

구 분	MSH 및 그 종속기업	SCOTT 및 그 종속기업
영업활동으로 인한 현금흐름	3,301,483	124,555,446
투자활동으로 인한 현금흐름	(3,304,411)	(20,115,267)
재무활동으로 인한 현금흐름	(1,417,774)	(42,493,518)
외화환산으로 인한 현금의 변동	502,483	(50,944,666)
현금및현금성자산의 증가	(918,219)	11,001,996
기초 현금및현금성자산	6,176,266	202,346,186
기말 현금및현금성자산	5,258,047	213,348,182

<전기>

구 분	MSH 및 그 종속기업	SCOTT 및 그 종속기업
영업활동으로 인한 현금흐름	7,444,642	115,027,750
투자활동으로 인한 현금흐름	(1,176,484)	(13,337,863)
재무활동으로 인한 현금흐름	(1,047,896)	35,811,524
외화환산으로 인한 현금의 변동	(494,664)	4,325,162
현금및현금성자산의 증가	4,725,598	141,826,573
기초 현금및현금성자산	1,450,668	60,519,613
기말 현금및현금성자산	6,176,266	202,346,186

41. 특수관계자 거래

(1) 보고기간말 현재 특수관계자는 다음과 같습니다.

구분	회사명
지배기업	(주)영원무역홀딩스
관계기업 및 공동기업	(주)스캇노스아시아, SCOTT JAPAN INC., IRC(*1), TRANSA Backpacking SA, Ski-service SA, Trophy Schweiz SA, Scott Network Solutions India Pvt Ltd
기타(*8)	(주)와이엠에스에이, (주)영원아웃도어, KEPZ(*2), PBI(*3), Qweto GrbH, S-13(*4), PBL(*5), YMSA USA, 레이앤코(유), YSC(*6), EL MEROSI(*7), YOH LLC

- (*1) INTERNATIONAL RETAIL CORPORATION SA
- (*2) KOREAN EPZ(KEPZ) CORPORATION(BD) LIMITED
- (*3) POIMRE BLANC INTERNATIONAL AG
- (*4) POIMRE BLANC S-13
- (*5) POIMRE BLANC LOGISTICS
- (*6) YOUNGONE SOURCING COMPANY(BANGLADESH) LTD.
- (*7) EL MEROSI SAMARKAND LLC.
- (*8) 기타 특수관계자는 주로 동일 지배에 포함된 관계회사 등입니다.

(2) 당기와 전기 중 특수관계자와의 중요한 영업상의 거래내용은 다음과 같습니다(단위: 천원).

구분		매출		매입		기타수익		기타비용		사용권자산 취득	
		당기	전기	당기	전기	당기	전기	당기	전기	당기	전기
지배기업	주영원무역홀딩스	615,275	602,154	-	-	21,118	41,311	16,120,991	13,962,848	-	10,886,648
관계기업	주스캣노스아시아(*)	9,296,133	6,112,628	-	4,500	-	7,874	-	-	-	-
기타	주와이엠에스에이(*)	581,701	483,207	52,788,566	32,618,273	-	156	151,313	1,102,436	46,072	10,334,681
	주영원아웃도어	102,091,643	60,201,458	16,654	692,962	115,200	636,453	202,726	485,918	-	-
	KEPZ	38,013	23,822	7,339,646	6,766,270	-	-	-	-	29,951,402	-
	PBI(*)	2,334,421	4,283,498	1,542,538	2,621,255	-	-	-	-	-	-
	레이앤코	-	7,103	85,873	-	-	2,637	441,538	-	-	-
합계		114,957,186	71,713,870	61,773,277	42,703,260	136,318	688,431	16,916,568	15,551,202	29,997,474	21,221,329

(*) 주스캣노스아시아, 주와이엠에스에이 및 PBI는 연결 재무정보임.

(3) 보고기간말 현재 특수관계자에 대한 중요한 채권·채무의 내용은 다음과 같습니다(단위:천원).

구분		채권		채무	
		당기말	전기말	당기말	전기말
지배기업	(주)영원무역홀딩스	1,657,828	1,607,436	13,689,963	15,594,501
관계기업 및 공동지배기업	IRC	-	8,037,957	-	-
	(주)스캣노스아시아(*1)	2,670,282	2,871,493	317,000	317,000
기타	(주)와이엠에스에이(*1)	15,199	67,068	18,006,898	12,489,561
	(주)영원아웃도어	19,924,670	9,084,100	9,683,339	10,072,758
	KEPZ	37,116,711	37,086,737	46,978,955	2,032,856
	PBI(*1)	3,429,217	5,434,534	-	-
	레이앤코	-	-	21,139	601,000
	기타(*2)	-	-	28,964,720	51,586,354
합계		64,813,907	64,189,325	117,662,014	92,694,030

(*1) 주스캣노스아시아, 주와이엠에스에이 및 PBI는 연결 재무정보임.

(*2) SCOTT 주주로부터 차입한 금액이 포함됨.

(4) 보고기간말 현재 특수관계자에 대한 대여금은 다음과 같습니다(단위:천원).

구분		당기말	전기말
관계기업 및 공동기업	IRC(*)	-	8,037,957
기타	KEPZ	37,103,612	37,086,478
합계		37,103,612	45,124,435

(*) 당분기에 IRC에 대한 대여금 10,840,362천원에 대하여 전액 대손충당금 설정됨.

(5) 보고기간말 현재 특수관계자에 대한 차입금은 다음과 같습니다(단위:천원).

구분		당기말	전기말
기타	KEPZ	-	192,750
	기타(*)	28,964,720	51,586,354
합계		28,964,720	51,779,104

(*) SCOTT 주주로부터 차입한 금액이 포함됨.

(6) 당기와 전기 중 특수관계자와의 주요 자금거래는 다음과 같습니다(단위:천원).

<당기>

구분		자금대여 거래		자금차입 거래	
		대여	회수	차입	상환
지배기업	(주)영원무역홀딩스(*1)	-	-	-	1,468,391
관계기업	IRC	2,306,791	-	-	-
기타	KEPZ	916,912	3,652,952	29,951,402	-
	(주)와이엠에스에이(*2)	-	-	46,072	805,589
	기타	-	-	-	24,368,374
합계		3,223,703	3,652,952	29,997,474	26,642,354

(*1) 당기 중 지배기업과 체결한 건물 리스계약에 따라 인식한 리스부채의 상환금액은 1,468,391천원, 이자비용은 390,889천원입니다.

(*2) ㈜와이엠에스에이는 연결 재무정보임. ㈜와이엠에스에이와 체결한 건물 리스계약에 따라 인식한 사용권자산은 46,072천원입니다. 리스 부채의 상환금액은 당기 805,589천원, 이자비용은 당기 292,690천원입니다.

<전기>

구분		자금대여 거래		자금차입 거래	
		대여	회수	차입	상환
지배기업	(주)영원무역홀딩스(*1)	-	-	12,375,720	2,071,740
관계기업	IRC	643,758	-	-	-
기타	KEPZ	3,044	1,157,839	-	-
	(주)와이엠에스에이(*2)	-	-	10,592,255	1,102,435
	기타	-	-	-	14,146,332
합계		646,802	1,157,839	22,967,975	17,320,507

(*1) 전기 지배기업과 체결한 건물 리스계약에 따라 인식한 사용권자산은 10,886,648천원, 리스부채의 상환금액(현재가치할인차금 차감 전)은 전기 2,071,740천원, 이자비용은 전기 440,316천원입니다.

(*2) (주)와이엠에스에이는 연결 재무정보임. 전기 (주)와이엠에스에이와 체결한 건물 리스계약에 따라 인식한 사용권자산은 10,334,681천원, 리스부채의 상환금액은 1,102,435천원, 이자비용은 323,197천원입니다.

(7) 당기와 전기 중 회사의 주요경영진 전체에 대한 보상내역은 다음과 같습니다(단위:천원).

구분	당기	전기
급여	3,681,404	3,340,911
퇴직급여	1,316,667	491,389

(8) 보고기간말 현재 연결회사가 특수관계자를 위하여 제공하고 있는 지급보증의 내역은 없습니다.

(9) 회사는 Scott Corporation SA의 경영권을 2015년 인수하면서 주주 상호간의 협력과 주주가치 극대화를 위하여 인수대상회사의 설립자와 주주 간에 협약을 체결하였습니다. 동 협약에는 이사회의 구성과 운영, 지분양도 제한(거래 후 10년), 제한기간 이후의 Right of First Refusal, Tag along, 파산 등 제한된 상황의 Call Option 등의 내용을 포함하고 있습니다.

42. 총당부채

당기 및 전기 중 주요 총당부채 변동내역은 다음과 같습니다(단위: 천원).

구분	당기				
	반품총당부채	판매보증총당부채	상여금	기타	합계
기초금액	519,794	6,447,621	13,226,534	1,301,628	21,495,577
증감	(169,090)	189,541	(462,515)	24,691	(417,373)

구분	당기				
	반품총당부채	판매보증총당부채	상여금	기타	합계
환율변동	40,511	357,305	697,232	151,025	1,246,073
기말금액	391,215	6,994,467	13,461,251	1,477,344	22,324,277
유동항목	391,215	6,994,467	13,461,251	1,463,963	22,310,896
비유동항목	-	-	-	13,381	13,381

구분	전기				
	반품총당부채	판매보증총당부채	상여금	기타	합계
기초금액	372,839	2,655,889	10,339,545	1,786,117	15,154,390
증감	183,767	3,874,937	2,699,595	(509,320)	6,248,979
환율변동	(36,812)	(83,205)	187,394	24,831	92,208
기말금액	519,794	6,447,621	13,226,535	1,301,628	21,495,578
유동항목	519,794	6,447,621	13,226,535	1,301,628	21,495,578
비유동항목	-	-	-	-	-

연결회사의 상여금총당부채에는 휴가보상비용, 상여금 등이 포함되어 있습니다.

4. 재무제표

재무상태표

제 13 기 2021.12.31 현재
 제 12 기 2020.12.31 현재
 제 11 기 2019.12.31 현재

(단위 : 원)

	제 13 기	제 12 기	제 11 기
자산			
유동자산	731,285,605,826	512,097,141,814	448,333,422,946
현금및현금성자산	297,737,335,708	313,727,662,094	199,618,174,687
단기금융상품	113,122,624,469	62,297,290,083	22,291,965,850
매출채권	182,533,541,372	112,318,363,827	155,638,536,840
파생상품자산	135,066,059	0	0
채고자산	22,774,946,178	17,874,410,578	26,923,218,028
기타수취채권	110,759,722,281	4,370,446,396	41,096,613,325
기타유동자산	4,222,369,759	1,508,968,836	2,764,914,216
비유동자산	1,139,923,168,603	1,285,192,277,513	1,390,806,883,536
장기금융상품	609,500,000	909,500,000	309,500,000
당기손익-공정가치측정금융자산	0	1,890,105,223	1,928,956,650
기타포괄손익-공정가치측정금융자산	288,051,295,195	295,155,635,922	530,110,482,006
종속기업투자주식	543,929,728,267	539,060,851,920	547,804,232,883
유형자산	96,975,091,065	95,930,152,459	102,273,174,998
사용권자산	13,426,424,624	15,283,250,475	19,454,629,986
무형자산	1,627,839,947	1,807,961,430	1,452,767,782
투자부동산	188,995,557,533	175,777,860,676	164,400,790,409
기타수취채권	3,807,781,821	157,754,139,222	23,072,348,822
기타비유동자산	2,499,950,151	1,622,820,186	0
자산총계	1,871,208,774,429	1,797,289,419,327	1,839,140,306,482
부채			
유동부채	350,656,161,012	376,362,717,692	379,588,105,886
매입채무	287,195,876,302	230,360,188,596	241,437,794,932
단기차입금	0	76,109,938,442	19,274,811,923
유동성장기차입금	0	0	24,472,500,000
유동성사채	0	0	49,989,302,639
파생상품부채	30,630,693	0	0
당기법인세부채	38,049,841,833	46,967,331,658	24,509,945,130

	제 13 기	제 12 기	제 11 기
기타지급채무	20,586,424,047	16,458,633,670	16,994,305,336
기타유동부채	2,701,459,449	4,352,325,480	673,315,222
유동리스부채	2,091,878,688	2,114,299,846	2,236,130,704
비유동부채	156,215,902,780	160,119,203,426	170,874,047,609
사채	49,915,972,384	49,845,824,198	0
순확정급여부채	0	0	420,734,043
이연법인세부채	94,548,941,131	97,012,277,622	153,234,814,284
비유동리스부채	11,750,989,265	13,261,101,606	17,218,499,282
부채총계	506,872,063,792	536,481,921,118	550,462,153,495
자본			
자본금	22,155,734,000	22,155,734,000	22,155,734,000
주식발행초과금	453,267,231,054	453,267,231,054	453,267,231,054
이익잉여금	715,386,220,177	600,853,141,234	462,389,476,494
기타자본항목	173,527,525,406	184,531,391,921	350,865,711,439
자본총계	1,364,336,710,637	1,260,807,498,209	1,288,678,152,987
자본과부채총계	1,871,208,774,429	1,797,289,419,327	1,839,140,306,482

손익계산서

제 13 기 2021.01.01 부터 2021.12.31 까지

제 12 기 2020.01.01 부터 2020.12.31 까지

제 11 기 2019.01.01 부터 2019.12.31 까지

(단위 : 원)

	제 13 기	제 12 기	제 11 기
매출	1,432,761,454,336	1,140,634,940,904	1,358,278,805,334
매출원가	1,216,609,922,583	969,100,386,610	1,171,612,631,049
매출총이익	216,151,531,753	171,534,554,294	186,666,174,285
판매비와관리비	60,630,815,149	57,616,593,440	67,514,502,603
영업이익	155,520,716,604	113,917,960,854	119,151,671,682
기타수익	59,736,799,058	61,521,924,922	46,976,740,223
기타비용	34,659,726,621	104,989,659,309	69,053,389,102
금융수익	7,473,028,438	17,371,535,638	7,644,816,407
금융비용	1,461,998,788	3,690,543,105	5,006,678,758
법인세비용차감전순이익	186,608,818,691	84,131,219,000	99,713,160,452
법인세비용	50,142,709,248	24,611,339,322	32,911,250,739
당기순이익	136,466,109,443	59,519,879,678	66,801,909,713
주당이익			
기본주당순이익 (단위 : 원)	3,111	1,357	1,523

포괄손익계산서

제 13 기 2021.01.01 부터 2021.12.31 까지

제 12 기 2020.01.01 부터 2020.12.31 까지

제 11 기 2019.01.01 부터 2019.12.31 까지

(단위 : 원)

	제 13 기	제 12 기	제 11 기
당기순이익	136,466,109,443	59,519,879,678	66,801,909,713
기타포괄손익	(11,003,866,515)	(69,844,110,056)	121,111,448,822
당기순이익으로 재분류되지 않는항목			
순확정급여부채의 재측정요소	(298,512,902)	1,522,473,421	21,616,931
기타포괄손익-공정가치측정 금융자산 평가손익	(10,705,353,613)	(71,366,583,477)	121,089,831,891
총포괄손익	125,462,242,928	(10,324,230,378)	187,913,358,535

자본변동표

제 13 기 2021.01.01 부터 2021.12.31 까지
 제 12 기 2020.01.01 부터 2020.12.31 까지
 제 11 기 2019.01.01 부터 2019.12.31 까지

(단위 : 원)

	자본				
	자본금	주식발행초과금	이익잉여금	기타자본항목	자본 합계
2019.01.01 (기초자본)	22,155,734,000	453,267,231,054	410,940,688,131	229,754,262,617	1,116,117,915,802
당기순이익			66,801,909,713		66,801,909,713
기타포괄손익-공정가치측정 금융자산 평가손익				121,089,831,891	121,089,831,891
순확정급여부채의 재측정요소				21,616,931	21,616,931
기타포괄손익-공정가치 측정 금융자산 처분에 따른 대체					
연차배당			(15,353,121,350)		(15,353,121,350)
2019.12.31 (기말자본)	22,155,734,000	453,267,231,054	462,389,476,494	350,865,711,439	1,288,678,152,987
2020.01.01 (기초자본)	22,155,734,000	453,267,231,054	462,389,476,494	350,865,711,439	1,288,678,152,987
당기순이익			59,519,879,678		59,519,879,678
기타포괄손익-공정가치측정 금융자산 평가손익				(71,366,583,477)	(71,366,583,477)
순확정급여부채의 재측정요소				1,522,473,421	1,522,473,421
기타포괄손익-공정가치 측정 금융자산 처분에 따른 대체			96,490,209,462	(96,490,209,462)	
연차배당			(17,546,424,400)		(17,546,424,400)
2020.12.31 (기말자본)	22,155,734,000	453,267,231,054	600,853,141,234	184,531,391,921	1,260,807,498,209
2021.01.01 (기초자본)	22,155,734,000	453,267,231,054	600,853,141,234	184,531,391,921	1,260,807,498,209
당기순이익			136,466,109,443		136,466,109,443
기타포괄손익-공정가치측정 금융자산 평가손익				(10,705,353,613)	(10,705,353,613)
순확정급여부채의 재측정요소				(298,512,902)	(298,512,902)
기타포괄손익-공정가치 측정 금융자산 처분에 따른 대체					
연차배당			(21,933,030,500)		(21,933,030,500)
2021.12.31 (기말자본)	22,155,734,000	453,267,231,054	715,386,220,177	173,527,525,406	1,364,336,710,637

현금흐름표

제 13 기 2021.01.01 부터 2021.12.31 까지

제 12 기 2020.01.01 부터 2020.12.31 까지

제 11 기 2019.01.01 부터 2019.12.31 까지

(단위 : 원)

	제 13 기	제 12 기	제 11 기
영업활동현금흐름	100,937,376,224	148,007,851,574	59,837,965,027
영업으로부터 창출된 현금흐름	152,945,456,262	169,943,581,835	90,296,890,232
이자수취	4,276,172,007	5,904,133,024	4,790,995,642
이자지급	(1,431,055,733)	(3,608,726,824)	(5,084,392,570)
배당금수입	3,157,231,472	11,846,837,647	3,355,632,201
법인세납부	(58,010,427,784)	(36,077,974,108)	(33,521,160,478)
투자활동현금흐름	(16,734,193,783)	(35,642,611,460)	16,476,091,537
단기금융상품의 순증감	(50,629,014,490)	(43,395,000,642)	9,270,117,030
단기대여금의 순증감	288,000,000	0	2,000,000,000
장기대여금의 증가	0	(171,528,000,000)	0
장기대여금의 회수	43,520,000,000	1,157,800,000	5,031,450,000
유동성장기대여금의 회수	11,968,000,000	47,912,079,600	0
유형자산의 취득	(13,801,047,837)	(6,258,681,307)	(11,757,642,789)
유형자산의 처분	11,847,313,770	6,069,391,826	317,846,116
무형자산의 취득	(124,045,583)	(656,837,084)	(37,639,300)
무형자산의 처분	0	8,000,000	0
투자부동산의 취득	(7,299,867,030)	(8,099,192,910)	(445,400,000)
투자부동산의 처분	0	3,962,000,000	0
임차보증금의 증가	(64,142,599)	0	(1,040,680,000)
임차보증금의 감소	700,000,000	2,004,930,000	2,605,802,080
당기손익-공정가치측정금융자산의 취득	0	(7,710,000)	0
당기손익-공정가치측정금융자산의 회수	1,925,926,000	7,573,112	0
기타포괄손익-공정가치측정 금융자산의 취득	(7,018,817,074)	0	0
기타포괄손익-공정가치측정 금융자산의 처분	0	140,803,680,547	0
종속기업투자주식의 취득	(8,346,498,940)	(13,040,455,700)	(2,478,491,800)
종속기업투자주식의 처분	0	6,017,811,098	0
장기금융상품의 증가	300,000,000	0	0
장기금융상품의 감소	0	(600,000,000)	0
종속기업의 유상감자	0	0	12,818,150,200
파생상품의 증감	0	0	192,580,000
재무활동현금흐름	(99,109,200,231)	17,963,295,577	(33,458,103,508)
단기차입금의 순증감	(76,109,938,442)	49,179,126,519	8,920,649,283
유동성장기차입금의 상환	0	(14,472,500,000)	(27,706,250,000)
유동성사채의 상환	0	(50,000,000,000)	0
기타보증금의 증가	1,611,496,400	4,929,310,000	3,156,692,000
기타보증금의 감소	(960,270,000)	(1,953,742,000)	0

	제 13 기	제 12 기	제 11 기
유동리스부채의 상황	(1,717,457,689)	(1,980,254,542)	(2,476,073,441)
사채의 발행	0	49,807,780,000	0
배당금의 지급	(21,933,030,500)	(17,546,424,400)	(15,353,121,350)
현금및현금성자산의 환율변동효과	(1,084,308,596)	(16,219,048,284)	(2,419,776,403)
현금및현금성자산의 증가	(15,990,326,386)	114,109,487,407	40,436,176,653
기초의 현금및현금성자산	313,727,662,094	199,618,174,687	159,181,998,034
기말의 현금및현금성자산	297,737,335,708	313,727,662,094	199,618,174,687

이익잉여금처분계산서

제 13 기 : 2021년 1월 1일부터 2021년 12월 31일까지

제 12 기 : 2020년 1월 1일부터 2020년 12월 31일까지

제 11 기 : 2019년 1월 1일부터 2020년 12월 31일까지

과 목	제 13 기 (당기)	제 12 기 (전기)	제 11 기 (전기)
I. 미처분이익잉여금	144,466,220,177	163,933,141,234	72,269,476,494
1. 전기이월미처분이익잉여금	8,000,110,734	7,923,052,094	5,467,566,781
2. 기타포괄손익-공정가치 측정 금융자산 처분손익 잉여금대체	-	96,490,209,462	
3. 당기순이익	136,466,109,443	59,519,879,678	66,801,909,713
II. 이익잉여금처분액	135,866,061,000	155,933,030,500	64,346,424,400
1. 이익준비금	-		1,800,000,000
2. 임의적립금	92,000,000,000	134,000,000,000	45,000,000,000
3. 현금배당 ((주당배당금(울) 당기: 1,000원(200.0%) (주당배당금(울) 전기: 500원(100.0%) (주당배당금(울) 전전기: 400원(80.0%))	43,866,061,000	21,933,030,500	17,546,424,400
III. 차기이월미처분이익잉여금	8,600,159,177	8,000,110,734	7,923,052,094

5. 재무제표 주석

1. 회사의 개요

주식회사 영원무역(이하 "회사")은 주식회사 영원무역홀딩스의 의류 제조 및 유통 사업부문을 승계하여 2009년 7월 1일로 인적분할방식으로 설립되었고, 2009년 7월 30일에 주식을 한국거래소에 상장하였습니다. 2021년 12월 31일 현재 서울특별시 중구에 본사를 두고 있으며 스위스, 방글라데시, 베트남 등에 현지법인과 서울 및 경기도 등에 영업소 및 물류 센터를 두고 있습니다.

회사는 2013년 2월 14일에 유상증자를 통하여 해외주식 예탁증서(GDR)를 발행하여 2021년 12월 31일 현재 회사의 자본금은 22,155,734천원(전기말 22,155,734천원)이며, 주요 주주현황은 다음과 같습니다.

주주명	소유주식수	지분율	비고
(주)영원무역홀딩스	22,386,320	50.52%	최대주주
자기주식	445,407	1.01%	자기주식
기타	21,479,741	48.47%	기타
합계	44,311,468	100.00%	

2. 중요한 회계정책

2.1 재무제표 작성기준

회사의 재무제표는 한국채택국제회계기준(이하 "기업회계기준")에 따라 작성되었습니다. 한국채택국제회계기준은 국제회계기준위원회("IASB")가 발표한 기준서와 해석서 중 대한민국이 채택한 내용을 의미합니다.

재무제표는 다음을 제외하고는 역사적 원가에 기초하여 작성하였습니다.

- 특정 금융자산과 금융부채(파생상품 포함), 공정가치로 측정하는 특정 유형자산과 투자부동산 유형
- 순공정가치로 측정하는 매각예정자산
- 확장급여제도와 공정가치로 측정하는 사외적립자산

한국채택국제회계기준은 재무제표 작성 시 중요한 회계추정의 사용을 허용하고 있으며, 회계정책을 적용함에 있어 경영진의 판단을 요구하고 있습니다. 보다 복잡하고 높은 수준의 판단이 필요한 부분이나 중요한 가정 및 추정이 필요한 부분은 주석3에서 설명하고 있습니다.

2.2 회계정책과 공시의 변경

2.2.1 회사가 채택한 제·개정 기준서 및 해석서

회사는 2021년 1월 1일로 개시하는 회계기간부터 다음의 제·개정 기준서를 신규로 적용하였습니다.

(1) 기업회계기준서 제 1116호 '리스' 개정 - 코로나19 관련 임차료 할인 등에 대한 실무적 간편법

실무적 간편법으로, 리스이용자는 코로나19의 직접적인 결과로 발생한 임차료 할인 등이

리스변경에 해당하는지 평가하지 않을 수 있습니다. 이러한 선택을 한 리스이용자는 임차료 할인 등으로 인한 리스료 변동을 그러한 변동이 리스변경이 아닐 경우에도 기준서가 규정하는 방식과 일관되게 회계처리하여야 합니다. 해당 기준서의 개정이 재무제표에 미치는 중요한 영향은 없습니다.

(2) 기업회계기준서 제1109호 '금융상품', 제1039호 '금융상품: 인식과 측정', 제1107호 '금융상품: 공시', 제 1104호 '보험계약' 및 제 1116호 '리스' 개정 - 이자율지표 개혁(2단계 개정)

이자율지표개혁과 관련하여 상각후원가로 측정되는 금융상품의 이자율지표대체시 장부금액이 아닌 유효이자율을 조정하고, 위험회피관계에서 이자율지표대체가 발생한 경우에도 중단없이 위험회피회계를 계속할 수 있도록 하는 등의 예외규정을 포함하고 있습니다. 해당 기준서의 개정이 재무제표에 미치는 중요한 영향은 없습니다.

2.2.2 회사가 적용하지 않은 제·개정 기준서 및 해석서

제정 또는 공표되었으나 시행일이 도래하지 않아 적용하지 아니한 제·개정 기준서 및 해석서는 다음과 같습니다.

(1) 기업회계기준서 제1103호 '사업결합' 개정 - 개념체계의 인용

인식할 자산과 부채의 정의를 개정된 재무보고를 위한 개념체계를 참조하도록 개정되었으나, 기업회계기준서 제1037호 '충당부채, 우발부채 및 우발자산' 및 해석서제2121호 '부담금'의 적용범위에 포함되는 부채 및 우발부채에 대해서는 해당 기준서를 적용하도록 예외를 추가하고, 우발자산이 취득일에 인식되지 않는다는 점을 명확히 하였습니다. 동 개정사항은 2022년 1월 1일 이후 시작하는 회계연도부터 적용되며, 조기적용이 허용됩니다. 회사는 동 개정으로 인해 재무제표에 중요한 영향은 없을 것으로 예상하고 있습니다.

(2) 기업회계기준서 제1016호 '유형자산' 개정 - 의도한 사용 전의 매각금액

기업이 자산을 의도한 방식으로 사용하기 전에 생산된 품목의 판매에서 발생하는 수익을 생산원가와 함께 당기손익으로 인식하도록 요구하며, 유형자산의 취득원가에서 차감하는 것을 금지하고 있습니다. 동 개정사항은 2022년 1월 1일 이후 시작하는 회계연도부터 적용되며, 조기적용이 허용됩니다. 회사는 동 개정으로 인한 재무제표의 영향을 검토 중에 있습니다.

(3) 기업회계기준서 제1037호 '충당부채, 우발부채 및 우발자산' 개정 - 손실부담계약: 계약이행원가

손실부담계약을 식별할 때 계약이행원가의 범위를 계약 이행을 위한 증분원가와 계약 이행에 직접 관련되는 다른 원가의 배분이라는 점을 명확히 하였습니다. 동 개정사항은 2022년 1월 1일 이후 시작하는 회계연도부터 적용되며, 조기적용이 허용됩니다. 회사는 동 개정으로 인해 재무제표에 중요한 영향은 없을 것으로 예상하고 있습니다.

(4) 기업회계기준서 제1001호 '재무제표 표시' 개정 - 부채의 유동/비유동 분류

보고기간말 현재 존재하는 실질적인 권리에 따라 유동 또는 비유동으로 분류되며, 부채의 결제를 연기할 수 있는 권리의 행사가능성이나 경영진의 기대는 고려하지 않습니다. 또한, 부채의 결제에 자기지분상품의 이전도 포함되나, 복합금융상품에서 자기지분상품으로 결제하는 옵션이 지분상품의 정의를 충족하여 부채와 분리하여 인식된경우는 제외됩니다. 동 개정사항은 2023년 1월 1일 이후 시작하는 회계연도부터 적용하며, 조기적용이 허용됩니다. 회사는 동 개정으로 인한 재무제표의 영향을 검토 중에 있습니다.

(5) 기업회계기준서 제1117호 '보험계약' 제정

기업회계기준서 제1117호 '보험계약'은 기업회계기준서 제1104호 '보험계약'을 대체할 예정입니다. 이 기준서는 보험계약에 따른 모든 현금흐름을 추정하고 보고시점의 가정과 위험을 반영한 할인율을 사용하여 보험부채를 측정하고, 매 회계연도별로 계약자에게 제공한 서비스(보험보장)를 반영하여 수익을 발생주의로 인식하도록 합니다. 또한, 보험사건과 관계없이 보험계약자에게 지급하는 투자요소(해약/만기환급금)는 보험수익에서 제외하며, 보험손익과 투자손익을 구분 표시하여 정보이용자가 손익의 원천을 확인할 수 있도록 하였습니다. 동 기준서는 2023년 1월 1일 이후 최초로 시작하는 회계연도부터 적용되며, 기업회계기준서 제1109호 '금융상품'을 적용한기업은 조기적용이 허용됩니다. 회사는 동 제정으로 인한 재무제표의 영향을 검토 중에 있습니다.

(6) 기업회계기준서 제1001호 '재무제표 표시' - '회계정책'의 공시

중요한 회계정책을 정의하고 공시하도록 하며, 중요성 개념을 적용하는 방법에 대한 지침을 제공하기 위하여 국제회계기준 실무서 2 '회계정책 공시'를 개정하였습니다.

동 개정 사항은 2023년 1월 1일 이후 최초로 시작하는 회계연도부터 적용되며 조기적용이 허용됩니다. 회사는 동 제정으로 인한 재무제표의 영향을 검토 중에 있습니다.

(7) 기업회계기준서 제1008호 '회계정책, 회계추정의 변경 및 오류' - '회계추정'의 정의

회계추정을 정의하고, 회계정책의 변경과 구별하는 방법을 명확히 하였습니다. 동 개정 사항은 2023년 1월 1일 이후 최초로 시작하는 회계연도부터 적용되며 조기적용이 허용됩니다. 회사는 동 개정으로 인한 재무제표의 영향을 검토 중에 있습니다.

(8) 기업회계기준서 제1012호 '법인세' - 단일거래에서 생기는 자산과 부채에 대한 이연법인세

자산 또는 부채가 최초로 인식되는 거래의 최초 인식 예외 요건에 거래시점 동일한 가산할 일시적차이와 차감할 일시적차이를 발생시키지 않는 거래라는 요건을 추가하였습니다. 동 개정사항은 2023년 1월 1일 이후 시작하는 회계연도부터 적용하며, 조기 적용이 허용됩니다. 회사는 동 개정으로 인해 재무제표에 중요한 영향은 없을 것으로 예상하고 있습니다.

(9) 한국채택국제회계기준 연차개선 2018-2020

한국채택국제회계기준 연차개선 2018-2020은 2022년 1월 1일 이후 시작하는 회계연도부터 적용되며, 조기적용이 허용됩니다. 회사는 동 개정으로 인해 재무제표에 중요한 영향은 없을 것으로 예상하고 있습니다.

- 기업회계기준서 제1101호 '한국채택국제회계기준의 최초 채택': 최초채택기업인 종속기업
- 기업회계기준서 제1109호 '금융상품': 금융부채 제거 목적의 10% 테스트 관련 수수료
- 기업회계기준서 제1116호 '리스': 리스 인센티브
- 기업회계기준서 제1041호 '농림어업': 공정가치 측정

(10) 기업회계기준서 제1116호 '리스' 개정 - 2021년 6월 30일 후에도 제공되는 코로나19 관련 임차료 할인 등

코로나19의 직접적인 결과로 발생한 임차료 할인 등이 리스변경에 해당하는지 평가하지 않을 수 있도록 하는 실무적 간편법의 적용대상이 2022년 6월 30일 이전에 지급하여야 할 리스료에 영향을 미치는 리스료 감면으로 확대되었습니다. 동 개정사항은 2021년 4월 1일 이후 시작하는 회계연도부터 적용되며, 조기적용이 가능합니다. 회사는 동 개정으로 인해 재무제표에 중요한 영향은 없을 것으로 예상하고 있습니다.

2.3 종속기업, 공동기업 및 관계기업

회사의 재무제표는 기업회계기준서 제1027호 '별도재무제표'에 따른 별도재무제표입니다. 종속기업, 공동기업 및 관계기업 투자는 직접적인 지분투자에 근거하여 원가로 측정하고 있으며, 다만 한국채택국제회계기준으로의 전환일 시점에는 전환일시점의 과거회계기준에 따른 장부금액을 간주원가로 사용하였습니다. 또한, 종속기업으로부터 수취하는 배당

금은 당기손익에 대한 권리가 확정되는 시점에 당기손익으로 인식하고 있습니다. 또한, 종속기업, 공동기업 및 관계기업 투자에 대한 객관적인 손상의 징후가 있는 경우 종속기업, 공동기업 및 관계기업 투자의 회수가능액과 장부금액의 차이는 손상차손으로 인식됩니다.

2.4 외화환산

(1) 기능통화와 표시통화

회사는 회사 내 개별기업의 재무제표에 포함되는 항목들을 각각의 영업활동이 이뤄지는 주된 경제 환경에서의 통화("기능통화")를 적용하여 측정하고 있습니다. 지배기업의 기능 통화는 대한민국 원화이며, 재무제표는 대한민국 원화로 표시돼 있습니다.

(2) 외화거래와 보고기간말의 환산

외화거래는 거래일의 환율 또는 재측정되는 항목인 경우 평가일의 환율을 적용한 기능통화로 인식됩니다. 외화거래의 결제나 화폐성 외화 자산·부채의 환산에서 발생하는 외환차이는 당기손익으로 인식됩니다. 다만, 조건을 충족하는 현금흐름위험회피나 순투자의 위험회피의 효과적인 부분과 관련되거나 보고기업의 해외사업장에 대한 순투자의 일부인 화폐성항목에서 생기는 손익은 기타포괄손익으로 인식합니다.

차입금과 관련된 외환차이는 손익계산서에 금융원가로 표시되며, 다른 외환차이는 기타수익 또는 기타비용에 표시됩니다.

비화폐성 금융자산·부채로부터 발생하는 외환차이는 공정가치 변동손익의 일부로 보아 당기손익-공정가치 측정 지분상품으로부터 발생하는 외환차이는 당기손익으로, 기타포괄손익-공정가치 측정 지분상품의 외환차이는 기타포괄손익에 포함하여 인식됩니다.

2.5 금융자산

(1) 분류

회사는 다음의 측정 범주로 금융자산을 분류합니다.

- 당기손익-공정가치 측정 금융자산
- 기타포괄손익-공정가치 측정 금융자산
- 상각후원가 측정 금융자산

금융자산은 금융자산의 관리를 위한 사업모형과 금융자산의 계약상 현금흐름 특성에 근거하여 분류합니다.

공정가치로 측정하는 금융자산의 손익은 당기손익 또는 기타포괄손익으로 인식합니다. 채무상품에 대한 투자는 해당 자산을 보유하는 사업모형에 따라 그 평가손익을 당기손익 또는 기타포괄손익으로 인식합니다. 회사는 금융자산을 관리하는 사업모형을 변경하는 경우에만 채무상품을 재분류합니다.

단기매매항목이 아닌 지분상품에 대한 투자는 최초 인식시점에 후속적인 공정가치 변동을 기타포괄손익으로 표시할 것을 지정하는 취소불가능한 선택을 할 수 있습니다. 지정되지 않은 지분상품에 대한 투자의 공정가치 변동은 당기손익으로 인식합니다.

(2) 측정

회사는 최초 인식시점에 금융자산을 공정가치로 측정하며, 당기손익-공정가치 측정 금융자산이 아닌 경우에 해당 금융자산의 취득과 직접 관련되는 거래원가는 공정가치에 가산합니다. 당기손익-공정가치 측정 금융자산의 거래원가는 당기손익으로 비용처리합니다.

내재파생상품을 포함하는 복합계약은 계약상 현금흐름이 원금과 이자로만 구성되어 있는지를 결정할 때 해당 복합계약 전체를 고려합니다.

① 채무상품

금융자산의 후속적인 측정은 금융자산의 계약상 현금흐름 특성과 그 금융자산을 관리하는 사업모형에 근거합니다. 회사는 채무상품을 다음의 세 범주로 분류합니다.

(가) 상각후원가

계약상 현금흐름을 수취하기 위해 보유하는 것이 목적인 사업모형 하에서 금융자산을 보유하고, 계약상 현금흐름이 원리금만으로 구성되어 있는 자산은 상각후원가로 측정합니다. 상각후원가로 측정하는 금융자산으로서 위험회피관계의 적용 대상이 아닌 금융자산의 손익은 해당 금융자산을 제거하거나 손상할 때 당기손익으로 인식합니다. 유효이자율법에 따라 인식하는 금융자산의 이자수익은 '금융수익'에 포함됩니다.

(나) 기타포괄손익-공정가치 측정 금융자산

계약상 현금흐름의 수취와 금융자산의 매도 둘 다를 통해 목적을 이루는 사업모형 하에서

금융자산을 보유하고, 계약상 현금흐름이 원리금만으로 구성되어 있는 금융자산은 기타포괄손익-공정가치로 측정합니다. 손상차손(환입)과 이자수익 및 외환손익을 제외하고는, 공정가치로 측정하는 금융자산의 평가손익은 기타포괄손익으로 인식합니다. 금융자산을 제거할 때에는 인식한 기타포괄손익누계액을 자본에서 당기손익으로 재분류합니다. 유효이자율법에 따라 인식하는 금융자산의 이자수익은 '금융수익'에 포함됩니다. 외환손익은 '기타수익 또는 기타비용'으로 표시하고 손상차손은 '기타비용'으로 표시합니다.

(다) 당기손익-공정가치 측정 금융자산

상각후원가 측정이나 기타포괄손익-공정가치 측정 금융자산이 아닌 채무상품은 당기손익-공정가치로 측정됩니다. 위험회피관계가 적용되지 않는 당기손익-공정가치 측정 채무상품의 손익은 당기손익으로 인식하고 발생한 기간에 손익계산서에 '기타수익 또는 기타비용'으로 표시합니다.

② 지분상품

회사는 모든 지분상품에 대한 투자를 후속적으로 공정가치로 측정합니다. 공정가치 변동을 기타포괄손익으로 표시할 것을 선택한 장기적 투자목적 또는 전략적 투자목적의 지분상품에 대해 기타포괄손익으로 인식한 금액은 해당 지분상품을 제거할 때에도 당기손익으로 재분류하지 않습니다. 이러한 지분상품에 대한 배당수익은 회사가 배당을 받을 권리가 확정된 때 '금융수익'으로 당기손익으로 인식합니다.

당기손익-공정가치로 측정하는 금융자산의 공정가치 변동은 손익계산서에 '기타수익 또는 기타비용'으로 표시합니다. 기타포괄손익-공정가치로 측정하는 지분상품에 대한 손상차손(환입)은 별도로 구분하여 인식하지 않습니다.

(3) 손상

회사는 미래전망정보에 근거하여 상각후원가로 측정하거나 기타포괄손익-공정가치로 측정하는 채무상품에 대한 기대신용손실을 평가합니다. 손상 방식은 신용위험의 유의적인 증가 여부에 따라 결정됩니다. 단, 매출채권 및 리스채권에 대해 회사는 채권의 최초 인식시점부터 전체기간 기대신용손실을 인식하는 간편법을 적용합니다. (회사가 신용위험이 유의적으로 증가하였는지를 결정하는 방법은 주석 4.1.2 참조)

(4) 인식과 제거

금융자산의 정형화된 매입 또는 매도는 매매일에 인식하거나 제거합니다. 금융자산은 현

금흐름에 대한 계약상 권리가 소멸하거나 금융자산을 양도하고 소유에 따른 위험과 보상의 대부분을 이전한 경우에 제거됩니다.

회사가 금융자산을 양도한 경우라도 채무자의 채무불이행시의 소구권 등으로 양도한금융 자산의 소유에 따른 위험과 보상의 대부분을 회사가 보유하는 경우에는 이를 제거하지 않고 그 양도자산 전체를 계속하여 인식하되, 수취한 대가를 금융부채로 인식합니다. 해당 금융부채는 재무상태표에 "차입금"으로 분류하고 있습니다.(주석 24 참조).

(5) 금융상품의 상계

금융자산과 부채는 인식한 자산과 부채에 대해 법적으로 집행가능한 상계권리를 현재 보유하고 있고, 순액으로 결제하거나 자산을 실현하는 동시에 부채를 결제할 의도를 가지고 있을 때 상계하여 재무상태표에 순액으로 표시합니다. 법적으로 집행가능한 상계권리는 미래사건에 좌우되지 않으며, 정상적인 사업과정의 경우와 채무불이행의 경우 및 지급불능이나 파산의 경우에도 집행가능한 것을 의미합니다.

2.6 파생상품

파생상품은 파생상품 계약 체결 시점에 공정가치로 최초 인식되며 이후 공정가치로 재측정됩니다. 위험회피회계의 적용 요건을 충족하지 않는 파생상품의 공정가치변동은 거래의 성격에 따라 '기타영업외수익(비용)' 또는 '금융수익(비용)'으로 손익계산서에 인식됩니다.

2.7 매출채권

매출채권은 공정가치로 인식할 때에 유의적인 금융요소를 포함하지 않는 경우에는 무조건적인 대가의 금액으로 최초 인식합니다. 매출채권은 후속적으로 유효이자율법을 적용한 상각후원가에 손실충당금을 차감하여 측정됩니다(회사의 매출채권 회계처리에 대한 추가적인 사항은 주석 11, 손상에 대한 회계정책은 주석 4.1.2 참조).

2.8 재고자산

재고자산은 원가와 순실현가능가치 중 작은 금액으로 표시되고, 재고자산의 원가는 이동평균법에 따라 결정됩니다.

2.9 매각예정비유동자산(또는 처분자산집단)

비유동자산(또는 처분자산집단)은 장부금액이 매각거래를 통하여 주로 회수되고, 매각될

가능성이 매우 높은 경우에 매각예정으로 분류되며, 그러한 자산은 장부금액과 순공정가치 중 작은 금액으로 측정됩니다.

2.10 유형자산

유형자산은 역사적원가에서 감가상각누계액과 손상차손누계액을 차감하여 표시됩니다. 역사적원가는 자산의 취득에 직접적으로 관련된 지출을 포함합니다

토지를 제외한 자산은 취득원가에서 잔존가치를 제외하고, 다음의 추정 경제적 내용연수에 걸쳐 정액법으로 상각됩니다.

과 목	추정 내용연수
건물	40년
건축물	30년
시설물	30년
기계장치	6년
공기구비품	4년
기타의유형자산	4년

유형자산의 감가상각방법과 잔존가치 및 경제적 내용연수는 매 보고기간말에 재검토되고 필요한 경우 추정의 변경으로 회계처리 됩니다.

2.11 차입원가

적격자산을 취득 또는 건설하는 데 발생한 차입원가는 해당 자산을 의도된 용도로 사용할 수 있도록 준비하는 기간 동안 자본화되고, 적격자산을 취득하기 위한 특정목적차입금의 일시적 운용에서 발생한 투자수익은 당 회계기간 동안의 자본화 가능 차입원가에서 차감됩니다. 기타 차입원가는 발생기간에 비용으로 인식됩니다.

2.12 정부보조금

정부보조금은 보조금의 수취와 정부보조금에 부가된 조건의 준수에 대한 합리적인 확신이 있을 때 공정가치로 인식됩니다. 자산관련 보조금은 자산의 장부금액을 계산할 때 차감하여 표시되며, 수익관련 보조금은 이연하여 정부보조금의 교부 목적과 관련된 비용에서 차감하여 표시됩니다.

2.13 무형자산

무형자산은 역사적 원가로 최초 인식되고, 원가에서 상각누계액과 손상차손누계액을 차감한 금액으로 표시됩니다.

내부적으로 창출한 무형자산인 소프트웨어 개발비는 기술적 실현가능성, 미래경제적효익 등을 포함한 자산 인식요건이 충족된 시점 이후에 발생한 지출금액의 합계입니다. 회원권은 이용 가능 기간에 대하여 예측가능한 제한이 없으므로 내용연수가 한정되지 않아 상각되지 않습니다. 한정된 내용연수를 가지는 다음의 무형자산은 추정내용연수 동안 정액법으로 상각됩니다.

과 목	추정 내용연수
소프트웨어	5년
산업재산권	5년

2.14 투자부동산

임대수익이나 투자차익을 목적으로 보유하고 있는 부동산(사용권 자산을 포함)은 투자부동산으로 분류됩니다. 투자부동산은 최초 인식시점에 원가로 측정되며, 최초 인식 후에는 원가에서 감가상각누계액과 손상차손누계액을 차감한 금액으로 표시됩니다. 투자부동산 중 토지를 제외한 투자부동산은 추정 경제적 내용연수 40년 동안 정액법으로 상각됩니다.

2.15 비금융자산의 손상

내용연수가 비한정인 무형자산에 대하여는 매년, 상각대상 자산에 대하여는 자산손상을 시사하는 징후가 있을 때 손상검사를 수행하고 있습니다. 손상차손은 회수가능액(사용가치 또는 처분부대원가를 차감한 공정가치 중 높은 금액)을 초과하는 장부금액만큼 인식되고 영업권 이외의 비금융자산에 대한 손상차손은 매 보고기간말에 환입가능성이 검토됩니다.

2.16 매입채무와 기타채무

매입채무와 기타채무는 회사가 보고기간말 전에 재화나 용역을 제공받았으나 지급되지 않은 부채입니다. 해당 채무는 무담보이며, 보통 인식 후 90일 이내에 지급됩니다. 매입채무와 기타채무는 지급기일이 보고기간 후 12개월 후에 지급기일이 도래하는 것이 아니라면 유동부채로 표시되었습니다. 해당 채무들은 최초에 공정가치로 인식되고 후속적으로 유효이자율법을 적용한 상각후원가로 측정됩니다.

2.17 금융부채

(1) 분류 및 측정

회사의 당기손익-공정가치 측정 금융부채는 단기매매목적의 금융상품입니다. 주로 단기 간 내에 재매입할 목적으로 부담하는 금융부채는 단기매매금융부채로 분류됩니다. 또한, 위험회피회계의 수단으로 지정되지 않은 파생상품이나 금융상품으로부터 분리된 내재파생상품도 단기매매금융부채로 분류됩니다.

당기손익-공정가치 측정 금융부채, 금융보증계약, 금융자산의 양도가 제거조건을 충족하지 못하는 경우에 발생하는 금융부채를 제외한 모든 비파생금융부채는 상각후원가로 측정하는 금융부채로 분류되고 있으며, 재무상태표 상 '매입채무와 기타채무', '차입금' 등으로 표시됩니다.

차입금은 공정가치에서 발생한 거래원가를 차감한 금액으로 최초 인식하고 이후 상각후원가로 측정합니다. 받은 대가(거래원가 차감 후)와 상환금액의 차이는 유효이자율법을 사용하여 기간에 걸쳐 당기손익으로 인식합니다. 차입한도를 제공받기 위해 지급한 수수료는 차입한도의 일부나 전부로서 차입을 실행할 가능성이 높은(probable) 범위까지는 차입금의 거래원가로 인식합니다. 이 경우 수수료는 차입을 실행할 때까지 이연합니다. 차입한도약정의 일부나 전부로서 차입을 실행할 가능성이 높다(는 증거가 없는 범위의 관련 수수료는 유효성을 제공하는 서비스에 대한 선급금으로서 자산으로 인식 후 관련된 차입한도기간에 걸쳐 상각합니다.

특정일에 의무적으로 상환해야 하는 우선주는 부채로 분류됩니다. 이러한 우선주에 대한 유효이자율법에 따른 이자비용은 다른 금융부채에서 인식한 이자비용과 함께 손익계산서 상 '금융원가'로 인식됩니다.

보고기간 후 12개월 이상 부채의 결제를 연기할 수 있는 무조건의 권리를 가지고 있지 않다면 차입금은 유동부채로 분류합니다.

(2) 제거

금융부채는 계약상 의무가 이행, 취소 또는 만료되어 소멸되거나 기존 금융부채의 조건이 실질적으로 변경된 경우에 재무상태표에서 제거됩니다. 소멸하거나 제3자에게 양도한 금융부채의 장부금액과 지급한 대가(양도한 비현금자산이나 부담한 부채를 포함)의 차액은

당기손익으로 인식합니다.

2.18 금융보증계약

회사가 제공한 금융보증계약은 최초 인식시 공정가치로 측정되며, 후속적으로는 다음 중 큰 금액으로 측정하여 '기타지급채무'로 인식됩니다.

(1) 금융상품의 손상규정에 따라 산정한 손실총당금

(2) 최초 인식금액에서 기업회계기준서 제1115호에 따라 인식한 이익누계액을 차감한 금액

관련 부채는 재무상태표에서 '기타금융부채'로 표시되었습니다.

2.19 복합금융상품

회사가 발행한 복합금융상품은 보유자의 선택에 의해 지분상품으로 전환될 수 있는 전환사채입니다.

동 복합금융상품의 부채요소는 최초에 동일한 조건의 전환권이 없는 금융부채의 공정가치로 인식되며, 후속적으로 전환일 또는 만기일까지 상각후원가로 인식됩니다. 자본요소는 복합금융상품 전체의 공정가치와 부채요소의 공정가치의 차이로 최초 인식되며, 후속적으로 재측정되지 않습니다. 복합금융상품의 발행과 직접적으로 관련된 거래원가는 부채요소와 자본요소의 최초 인식 금액에 비례하여 배분됩니다.

2.20 총당부채

과거사건의 결과로 현재의 법적의무나 의제의무가 존재하고, 그 의무를 이행하기 위한 자원의 유출가능성이 높으며, 당해 금액의 신뢰성 있는 추정이 가능한 경우 판매보증총당부채, 복구총당부채 및 소송총당부채 등을 인식하고 있습니다. 총당부채는 의무를 이행하기 위하여 예상되는 지출액의 현재가치로 측정되며, 시간경과로 인한 총당부채의 증가는 이자비용으로 인식됩니다.

2.21 당기법인세 및 이연법인세

법인세비용은 당기법인세와 이연법인세로 구성됩니다. 법인세는 기타포괄손익이나 자본에 직접 인식된 항목과 관련된 금액은 해당 항목에서 직접 인식하며, 이를 제외하고는 당기손익으로 인식됩니다.

당기법인세비용은 보고기간말 현재 제정되었거나 실질적으로 제정된 세법에 근거하여 측

정합니다. 경영진은 적용 가능한 세법 규정이 해석에 따라 달라질 수 있는 상황에 대하여 회사가 세무신고 시 적용한 세무정책에 대하여 주기적으로 평가하고 있으며, 세무당국이 불확실한 법인세 처리를 수용할 가능성이 높은지 고려합니다. 회사는법인세 측정 시 가장 가능성이 높은 금액 또는 기댓값 중 불확실성의 해소를 더 잘 예측할 것으로 예상되는 방법을 사용하여 불확실성의 영향을 반영합니다.

이연법인세는 자산과 부채의 장부금액과 세무기준액의 차이로 발생하는 일시적 차이에 대하여 장부금액을 회수하거나 결제할 때의 예상 법인세효과로 인식됩니다. 다만,사업결합 이외의 거래에서 자산· 부채를 최초로 인식할 때 발생하는 이연법인세자산과 부채는 그 거래가 회계이익이나 과세소득에 영향을 미치지 않는다면 인식되지 않습니다.

이연법인세자산은 차감할 일시적 차이가 사용될 수 있는 미래 과세소득의 발생가능성이 높은 경우에 인식됩니다.

종속기업 투자지분과 관련된 가산할 일시적 차이에 대해 소멸시점을 통제할 수 있고 예측 가능한 미래에 일시적 차이가 소멸하지 않을 가능성이 높은 경우를 제외하고 이연법인세 부채를 인식하고 있습니다. 또한 이러한 자산으로부터 발생하는 차감할 일시적 차이에 대하여 일시적 차이가 예측가능한 미래에 소멸할 가능성이 높고 일시적 차이가 사용될 수 있는 과세소득이 발생할 가능성이 높은 경우에만 이연법인세자산을 인식하고 있습니다.

이연법인세 자산과 부채는 법적으로 당기법인세자산과 당기법인세부채를 상계할 수 있는 권리를 회사가 보유하고 있고, 이연법인세 자산과 부채가 동일한 과세당국에 의해서 부과되는 법인세와 관련된 경우에 상계합니다. 당기법인세 자산과 부채는 법적으로 상계할 수 있는 권리를 회사가 보유하고 있고, 순액으로 결제할 의도가 있거나 자산을 실현하는 동시에 부채를 결제하려는 의도가 있는 경우에 상계합니다.

2.22 종업원급여

(1) 퇴직급여

회사의 퇴직연금제도는 확정기여제도와 확정급여제도로 구분됩니다.

확정기여제도는 회사가 고정된 금액의 기여금을 별도 기금에 지급하는 퇴직연금제도이며, 기여금은 종업원이 근무 용역을 제공했을 때 비용으로 인식됩니다.

확정급여제도는 확정기여제도를 제외한 모든 퇴직연금제도입니다. 일반적으로 확정급여 제도는 연령, 근속연수나 급여수준 등의 요소에 의하여 종업원이 퇴직할 때 지급받을 퇴직 연금급여의 금액이 확정됩니다. 확정급여제도와 관련하여 재무상태표에 계상된 부채는 보고기간말 현재 확정급여채무의 현재가치에서 사외적립자산의 공정가치를 차감한 금액입니다. 확정급여채무는 매년 독립된 보험계리인에 의해 예측단위적립방식에 따라 산정되며, 확정급여채무의 현재가치는 그 지급시점과 만기가 유사한 우량회사채의 이자율로 기대 미래현금유출액을 할인하여 산정됩니다. 한편, 순확정급여부채와 관련한 재측정요소는 기타포괄손익으로 인식됩니다.

제도개정, 축소 또는 정산이 발생하는 경우, 과거근무원가 또는 정산으로 인한 손익은 당기손익으로 인식됩니다.

(2) 주식기준보상

종업원에게 부여한 주식결제형 주식기준보상은 부여일에 지분상품의 공정가치로 측정되며, 가득기간에 걸쳐 종업원 급여비용으로 인식됩니다. 가득될 것으로 예상되는 지분상품의 수량은 매 보고기간말에 비시장성과조건을 고려하여 재측정되며, 당초 추정치로부터의 변동액은 당기손익과 자본으로 인식됩니다.

주식선택권의 행사시점에 신주를 발행할 때 직접적으로 관련되는 거래비용을 제외한순유입액은 자본금(명목가액)과 주식발행초과금으로 인식됩니다.

2.23 수익인식

(1) 재화의 판매 - 수출

수출거래는 주문자 상표부착 생산방식(Original Equipment Manufacturing, OEM) 등으로 THE NORTH FACE 등 글로벌 브랜드 회사에 아웃도어 및 스포츠 의류 등을판매하는 것입니다. 모든 수출거래는 INCOTERMS 2000에서 규정하고 있는 FOB 등으로 이루어지며, 재화가 특정 장소에 인도되고 재화의 위험과 통제가 고객에게 이전되는 시점에 수익을 인식하고 있습니다. 주문서에 명시된 가격을 기반으로 거래가 이루어지며 대금은 1년 이내에 회수되므로, 가격할인이나 유의적인 금융요소와 같은거래가격에 영향을 미치는 다른 유의적인 요소는 없습니다.

(2) 재화의 판매 - 내수

수익은 고객에게 제품을 인도하여 제품의 통제가 이전되었을 때 인식합니다.

(3) 임대수익

투자부동산으로부터의 임대수익은 임대용역제공기간에 수익으로 인식하고 있습니다.

(4) 이자수익

이자수익은 시간의 경과에 따라 유효이자율법에 의하여 인식됩니다. 채권 손상이 발생하는 경우 채권금액의 장부금액은 회수가능액까지 감액되며, 시간의 경과에 따라 증가하는 부분은 이자수익으로 인식됩니다. 한편, 손상채권에 대한 이자수익은 최초 유효이자율에 의하여 인식됩니다.

(5) 배당금 수익

배당수익은 배당금을 받을 권리가 확정되는 시점에 인식됩니다.

(6) 고객충성제도

회사는 고객이 재화를 구매하면 향후 제품 구매 시 할인된 가격으로 구매 할 수 있는 보상 점수를 부여하는 고객충성제도를 운영하고 있습니다. 매출과 관련하여 받았거나 받을 대가의 공정가치는 보상점수와 매출의 나머지 부분에 배분되며, 이때 보상점수에 배분될 대가는 고객이 사용하지 않을 것으로 기대되는 부분을 고려하여 보상점수의 공정가치에 기초하여 측정됩니다. 보상점수에 대한 매출은 고객이 보상점수를 사용하는 시점에 인식됩니다.

2.24 리스

(1) 리스제공자

회사가 리스제공자인 경우 운용리스에서 생기는 리스수익은 리스기간에 걸쳐 정액기준으로 인식합니다. 운용리스 체결 과정에서 부담하는 리스개설직접원가를 기초자산의 장부금액에 더하고 리스료 수익과 같은 기준으로 리스기간에 걸쳐 비용으로 인식합니다. 각 리스된 자산은 재무상태표에서 그 특성에 기초하여 표시하였습니다.

(2) 리스이용자

회사는 다양한 사무실을 리스하고 있습니다. 리스계약은 일반적으로 2~6년의 고정기간으

로 체결되지만 아래에서 설명하는 연장선택권이 있을 수 있습니다.

계약에는 리스요소와 비리스요소가 모두 포함될 수 있습니다. 회사는 상대적 개별 가격에 기초하여 계약 대가를 리스요소와 비리스요소에 배분하였습니다. 그러나 회사가 리스이용자인 부동산 리스의 경우 리스요소와 비리스요소를 분리하지 않고 하나의 리스요소로 회계처리하는 실무적 간편법을 적용하였습니다.

리스조건은 개별적으로 협상되며 다양한 계약조건을 포함합니다. 리스계약에 따라 부과되는 다른 제약은 없지만 리스자산을 차입금의 담보로 제공할 수는 없습니다.

회사는 계약이 집행가능한 기간 내에서 해지불능기간에 리스이용자가 연장선택권을 행사할 것이 상당히 확실한 경우의 그 대상기간과 종료선택권을 행사하지 않을 것이 상당히 확실한 경우의 그 대상기간을 포함하여 리스기간을 산정합니다. 회사는 리스이용자와 리스제공자가 각각 다른 당사자의 동의 없이 종료할 수 있는 권리가 있는 경우 계약을 종료할 때 부담할 경제적 불이익을 고려하여 집행가능한 기간을 산정합니다.

리스에서 생기는 자산과 부채는 최초에 현재가치기준으로 측정합니다. 리스부채는 다음 리스료의 순현재가치를 포함합니다.

- 받을 리스 인센티브를 차감한 고정리스료(실질적인 고정리스료 포함)
- 개시일 현재 지수나 요율을 사용하여 최초 측정된, 지수나 요율(이율)에 따라 달라지는 변동리스료
- 잔존가치보중에 따라 회사(리스이용자)가 지급할 것으로 예상되는 금액
- 회사(리스이용자)가 매수선택권을 행사할 것이 상당히 확실한 경우에 그 매수선택권의 행사가격
- 리스기간이 회사(리스이용자)의 종료선택권 행사를 반영하는 경우에 그 리스를 종료하기 위하여 부담하는 금액

리스의 내재이자율을 쉽게 산정할 수 있는 경우 그 이자율로 리스료를 할인합니다. 내재이자율을 쉽게 산정할 수 없는 경우에는 리스이용자가 비슷한 경제적 환경에서 비슷한 기간에 걸쳐 비슷한 담보로 사용권자산과 가치가 비슷한 자산을 획득하는 데 필요한 자금을 차입한다면 지급해야 할 이자율인 리스이용자의 증분차입이자율을 사용합니다.

회사는 증분차입이자율을 다음과 같이 산정합니다.

- 회사의 신용도를 고려한 공모부사채이자율에 리스기간을 반영

회사는 지수나 요율에 따라 달라지는 변동리스료의 경우 지수나 요율이 유효할 때까지 리

스부채에 포함하지 않는 변동리스료의 잠재적 미래 증가 위험에 노출되어 있습니다. 지수나 요율에 따라 달라지는 리스료의 조정액이 유효한 시점에서 리스부채를 재평가하고 사용권자산을 조정합니다.

각 리스료는 리스부채의 상환과 금융원가로 배분합니다. 금융원가는 각 기간의 리스부채 잔액에 대하여 일정한 기간 이자율이 산출되도록 계산된 금액을 리스기간에 걸쳐 당기손익으로 인식합니다.

사용권자산은 다음 항목들로 구성된 원가로 측정합니다.

- 리스부채의 최초 측정금액

사용권자산은 리스개시일부터 사용권자산의 내용연수 종료일과 리스기간 종료일 중 이른 날까지의 기간동안 감가상각합니다. 회사가 매수선택권을 행사할 것이 상당히 확실한(reasonably certain) 경우 사용권자산은 기초자산의 내용연수에 걸쳐 감가상각합니다. 회사는 사용권자산인 건물에 대해서는 재평가모형을 선택하지 않았습니다.

단기리스는 매수선택권 없이 리스기간이 12개월 이하인 리스이며, 소액리스자산은 IT기기로 구성되어 있습니다.

(3) 연장선택권

회사 전체에 걸쳐 다수의 부동산 리스계약에 연장선택권 및 종료선택권을 포함하고 있습니다. 이러한 조건들은 계약 관리 측면에서 운영상의 유연성을 극대화하기 위해 사용됩니다. 보유하고 있는 대부분의 연장선택권은 해당 리스제공자가 아니라 회사가 행사할 수 있습니다.

2.25 영업부문

영업부문별 정보는 최고경영의사결정자에게 내부적으로 보고되는 방식에 기초하여 공시됩니다(주석 6 참조). 최고경영의사결정자는 영업부문에 배부될 자원과 영업부문의 성과를 평가하는데 책임이 있으며, 회사는 전략적 의사결정을 수행하는 전략운영위원회를 최고경영의사결정자로 보고 있습니다.

2.26 재무제표 승인

회사의 재무제표는 2022년 3월 10일에 이사회에서 승인되었으며, 정기주주총회에서 수정

승인 될 수 있습니다.

3. 중요한 회계추정 및 가정

재무제표 작성에는 미래에 대한 가정 및 추정이 요구되며 경영진은 회사의 회계정책을 적용하기 위해 판단이 요구됩니다. 추정 및 가정은 지속적으로 평가되며, 과거 경험과 현재의 상황에 비추어 합리적으로 예측가능한 미래의 사건을 고려하여 이루어집니다. 회계추정의 결과가 실제 결과와 동일한 경우는 드물 것이므로 중요한 조정을 유발할 수 있는 유의적인 위험을 내포하고 있습니다.

다음 회계연도에 자산 및 부채 장부금액의 조정에 영향을 미칠 수 있는 경영진 판단과 유의적 위험에 대한 추정 및 가정은 다음과 같습니다. 일부 항목에 대한 유의적인 판단 및 추정에 대한 추가적인 정보는 개별 주석에 포함되어 있습니다.

2021년도 중 COVID-19의 확산은 국내외 경제에 중대한 영향을 미치고 있습니다. 이는 생산성 저하와 매출의 감소나 지연, 기존 채권의 회수 등에 부정적인 영향을 미칠 수 있으며 이로 인해 회사의 재무상태와 재무성과에도 부정적인 영향이 발생할 수 있습니다.

재무제표 작성시 사용된 중요한 미래에 대한 회계추정 및 가정은 COVID-19에 따른 불확실성의 변동에 따라 조정될 수 있으나, COVID-19가 회사의 사업, 재무상태 및 성과, 유동성에 미칠 궁극적인 영향은 현재로는 예측할 수 없습니다.

(1) 종속기업투자주식의 손상

회사는 매 보고기간말 종속기업투자주식에 대해 손상징후검토를 하고 있습니다. 손상검사는 손상징후가 있다고 판단되는 경우 혹은 투자주식의 금액적 중요성을 고려하여 매년말 실시합니다. 손상검사 시에는 현금창출단위 또는 현금창출단위집단의 장부금액을 회수가능액(사용가치 또는 순공정가치 중 높은 금액)과 비교하고 있습니다. 손상차손은 즉시 비용으로 인식되며, 후속적으로 회수가능액이 증가하는 만큼 환입됩니다.

(2) 법인세

회사의 과세소득에 대한 법인세는 다양한 국가의 세법 및 과세당국의 결정을 적용하여 산정되므로 최종 세효과를 산정하는 데에는 불확실성이 존재합니다(주석 26 참조).

회사는 특정 기간동안 과세소득의 일정 금액을 투자, 임금증가 등에 사용하지 않았을 때 세

법에서 정하는 방법에 따라 산정된 법인세를 추가로 부담합니다. 따라서, 해당 기간의 당기법인세와 이연법인세를 측정할 때 이에 따른 세효과를 반영하여야 하고, 이로 인해 회사가 부담할 법인세는 각 연도의 투자, 임금증가 등의 수준에 따라 달라지므로 최종 세효과를 산정하는데에는 불확실성이 존재합니다.

(3) 금융상품의 공정가치

활성시장에서 거래되지 않는 금융상품의 공정가치는 원칙적으로 평가기법을 사용하여 결정됩니다. 회사는 보고기간말 현재 중요한 시장상황에 기초하여 다양한 평가기법의 선택 및 가정에 대한 판단을 하고 있습니다(주석 5 참조).

(4) 금융자산의 손상

금융자산의 손실총당금은 부도위험 및 기대손실을 등에 대한 가정에 기초하여 측정됩니다. 회사는 이러한 가정의 설정 및 손상모델에 사용되는 투입변수의 선정에 있어서 회사의 과거 경험, 현재 시장 상황, 재무보고일 기준의 미래전망정보 등을 고려하여 판단합니다(주석 4.1.2 참조).

(5) 순확정급여부채(자산)

순확정급여부채(자산)의 현재가치는 보험수리적방식에 의해 결정되는 다양한 요소들 특히 할인율의 변동에 영향을 받습니다(주석 25 참조).

(6) 리스

리스기간을 산정할 때에 경영진은 연장선택권을 행사할 경제적 유인이 생기게 하는 관련되는 사실 및 상황을 모두 고려합니다. 연장선택권의 대상 기간은 리스이용자가 연장선택권을 행사할 것이 상당히 확실한 경우에만 리스기간에 포함됩니다.

선택권이 실제로 행사되거나 회사가 선택권을 행사할 의무를 부담하게 되는 경우에 리스기간을 다시 평가합니다. 리스이용자가 통제할 수 있는 범위에 있고 리스기간을 산정할 때에 영향을 미치는 유의적인 사건이 일어나거나 상황에 유의적인 변화가 있을 때에만 회사는 연장선택권을 행사할 것이 상당히 확실한지의 판단을 변경합니다.

(7) 재고자산의 순실현가능가치

재고자산의 순실현가능가치는 회사의 재고자산이 주로 판매되는 시장의 예상 판매가격에 따라 결정되고 있습니다.

4. 재무위험관리

4.1 재무위험관리요소

회사가 노출되어 있는 재무위험 및 이러한 위험이 회사의 미래 성과에 미칠 수 있는 영향은 다음과 같습니다.

위험	노출 위험	측정	관리
시장위험 - 환율	미래 상거래 기능통화 이외의 표시 통화를 갖는 금융자산 및 금융부채	현금흐름 추정 민감도 분석	선물환 한도 관리
시장위험 - 이자율	변동금리 장기 차입금	민감도 분석	이자율스왑
시장위험 - 주가	지분상품 투자	민감도 분석	포트폴리오 분산
신용위험	현금성자산, 매출채권, 파생상품, 채무상품, 계약 자산	연체율 분석 신용등급	은행예치금 다원화, 신용한도, L/C 채무상품 투자지침
유동성위험	차입금 및 기타 부채	현금흐름 추정	차입한도 유지

위험관리는 이사회에서 승인한 정책에 따라 재무부서의 주관으로 이루어지고 있습니다. 재무부서는 영업부서들과의 긴밀한 협조하에 재무위험을 식별하고 평가하고 관리합니다. 이사회는 전반적인 위험관리에 대한 원칙과 외환위험, 이자율 위험, 신용 위험, 파생금융상품과 비파생금융상품의 이용 및 유동성을 초과하는 투자와 같은 특정 분야에 관한 정책을 문서화하여 제공하고 있습니다.

4.1.1 시장위험

(1) 외환위험

회사는 외화차입금 및 기능통화와 다른 수입과 지출로 인해 외화 환포지션이 발생하며, 환포지션이 발생하는 주요 외화로는 USD가 있습니다. 또한 회사는 외화로 표시된 채권과 채무에 대한 환노출 위험을 주기적으로 평가, 관리 및 보고하고 있습니다.

보고기간말 현재 기능통화 이외의 금융상품의 주요 통화별 구성내역은 다음과 같습니다(단위:천원).

구분	당기말	전기말
현금및현금성자산		
USD	183,454,858	208,639,293
CNY	6,653	2,242,246

구분	당기말	전기말
EUR	74,918	117,395
HKD	6,527	6,025
JPY	87,057,661	87,734,158
GBP	344	319
CHF	4,437	5,234
SGD	3,787	3,550
합계	270,609,185	298,748,220
단기금융상품		
USD	51,122,624	62,297,290
합계	51,122,624	62,297,290
매출채권		
USD	189,368,897	111,664,581
합계	189,368,897	111,664,581
기타수취채권(*)		
USD	109,403,997	156,814,714
합계	109,403,997	156,814,714
매입채무		
USD	292,532,466	228,857,148
합계	292,532,466	228,857,148
차입금		
USD	-	28,109,938
합계	-	28,109,938
기타지급채무		
USD	1,353,302	2,021,397
합계	1,353,302	2,021,397

(*) 유동, 비유동 금액이 포함되어 있음.

보고기간말 현재 다른 변수가 일정하고 해당통화에 대한 기능통화의 환율이 5% 절상 및 절하인 경우 세전이익에 영향을 미치는 환율효과는 다음과 같습니다(단위:천원).

구분	당기		전기	
	5% 상승시	5% 하락시	5% 상승시	5% 하락시
USD	11,973,230	(11,973,230)	14,021,370	(14,021,370)
CNY	333	(333)	112,112	(112,112)
EUR	3,746	(3,746)	5,870	(5,870)
HKD	326	(326)	301	(301)
JPY	4,352,883	(4,352,883)	4,386,708	(4,386,708)
CHF	222	(222)	262	(262)
GBP	17	(17)	16	(16)
SGD	189	(189)	177	(177)
합계	16,330,946	(16,330,946)	18,526,816	(18,526,816)

(2) 가격위험

회사는 유동성관리 및 영업상의 필요 등으로 상장 및 비상장주식을 포함하는 지분증권에 투자하고 있습니다. 회사는 이를 위하여 하나 이상의 직접적 또는 간접적 투자수단을 이용하고 있으며 당기말 현재 회사의 지분증권투자(종속기업투자 및 비상장주식은 제외)의 공정가치는 287,930,468천원(전기: 295,034,810천원)입니다(주석 10참조).

보고기간말 현재 시장성 있는 지분증권의 주가가 약 20% 상승 및 하락할 경우 당기와 전기의 세후기타포괄손익에 미치는 영향은 다음과 같습니다(단위:천원).

구분	당기		전기	
	상승시	하락시	상승시	하락시
세후기타포괄손익에 미치는 효과				
기타포괄손익-공정가치 측정 금융자산	43,650,259	(43,650,259)	44,727,277	(44,727,277)

(3) 현금흐름 및 공정가치 이자율위험

회사는 가격변동으로 인한 재무제표 항목(금융자산, 부채)의 가치변동 위험 및 투자, 차입에서 비롯한 이자수익(비용)의 변동위험 등의 이자율변동 위험에 노출되어 있습니다. 이러한 회사의 이자율변동 위험은 변동이자부 채권의 투자와 변동이자부 부채의 차입에서 비롯됩니다.

다른 변수가 일정하다고 가정할 때의 이자율이 0.1% 상승 또는 하락할 경우 세전이익에 미치는 영향은 다음과 같습니다(단위:천원).

구분	당기		전기	
	상승시	하락시	상승시	하락시
대여금	105,287	(105,287)	168,747	(168,747)
차입금	-	-	(31,897)	31,897
합계	105,287	(105,287)	136,850	(136,850)

4.1.2 신용위험

신용위험은 회사의 통상적인 거래 및 투자활동에서 발생하며 고객 또는 거래상대방이 계약조건상 의무사항을 지키지 못하였을 때 발생합니다. 이러한 신용위험을 관리하기 위하여 회사는 주기적으로 고객과 거래상대방의 재무상태와 과거 경험 및 기타 요소들을 고려하여 재무신용도를 평가하고 있으며 고객과 거래상대방 각각에 대한 신용한도를 설정하고 있습니다.

(1) 매출채권과 기타수취채권

회사는 매출채권과 기타수취채권에 대해 전체 기간 기대신용손실을 손실총당금으로 인식하는 간편법을 적용합니다. 기대신용손실을 측정하기 위해 매출채권과 기타수취채권은 신용위험 특성과 연체일을 기준으로 구분하였습니다. 이러한 기대신용손실에는 미래전망정보가 포함됩니다.

보고기간말 현재 매출채권의 손실총당금 정보는 다음과 같습니다(단위:천원).

<당기>

구분	정상	3개월 이하	3개월 초과 6개월 이하	6개월 초과	합계
매출채권	182,575,742	-	-	198,997	182,774,739
손실총당금	42,200	-	-	198,997	241,197

<전기>

구분	정상	3개월 이하	3개월 초과 6개월 이하	6개월 초과	합계
매출채권	106,259,315	-	5,924,564	461,922	112,645,801
손실총당금	7,291	-	-	320,146	327,437

당기와 전기 중 매출채권의 손실충당금의 변동내역은 아래와 같습니다(단위:천원).

구분	당기	전기
기초금액	327,437	481,161
대손충당금 환입(*)	-	(153,724)
제각	(86,240)	-
기말금액	241,197	327,437

(*) 대손충당금 설정 및 차감액은 손익계산서상 판매비와관리비(주석 31 참조)에 포함되어 있습니다.

매출채권은 회수를 더 이상 합리적으로 예상할 수 없는 경우 제각됩니다. 회수를 더 이상 합리적으로 예상할 수 없는 지표에는 회사와의 채무조정에 응하지 않는 경우 등이 포함됩니다.

(2) 상각후원가로 측정하는 기타 금융자산

신용위험은 현금및현금성자산, 각종 예금 그리고 파생금융상품 등과 같은 금융기관과의 거래에서도 발생할 수 있습니다. 이러한 위험을 줄이기 위해, 회사는 신용도가 높은 금융기관들에 대해서만 거래를 하고 있습니다.

상각후원가로 측정하는 기타 금융자산에는 대여금, 미수금 등이 포함됩니다.

상각후원가로 측정되는 기타 금융자산에 대한 손실충당금의 변동 내역은 다음과 같습니다(단위:천원).

<당기>

구분	대여금	미수금	계
기초금액	100,000	182,998	282,998
대손충당금 설정	-	-	-
기말금액	100,000	182,998	282,998

<전기>

구분	대여금	미수금	계
기초금액	100,000	108,782	208,782
대손충당금 설정	-	74,216	74,216
기말금액	100,000	182,998	282,998

(3) 신용위험 최대노출액

보고기간말 현재 보유한 금융상품과 관련하여 담보물의 가치를 고려하지 않은 회사의 신용위험 최대노출액은 다음과 같습니다(단위:천원).

구분	당기말			전기말		
	차감전장부가액	손상누계액	기말장부가액 (최대노출금액)	차감전장부가액	손상누계액	기말장부가액 (최대노출금액)
현금및현금성자산(*)	297,594,997	-	297,594,997	313,542,149	-	313,542,149
단기금융상품	113,122,624	-	113,122,624	62,297,290	-	62,297,290
당기손익-공정가치 측정 금융 자산	-	-	-	1,890,105	-	1,890,105
매출채권	182,774,739	(241,197)	182,533,541	112,645,801	(327,437)	112,318,364
기타수취채권(**)	114,850,502	(282,998)	114,567,504	162,407,584	(282,998)	162,124,586
장기금융상품	609,500	-	609,500	909,500	-	909,500
합계	708,952,362	(524,195)	708,428,166	653,692,429	(610,435)	653,081,994

(*) 현금및현금성자산은 현금시재액을 제외한 금액임.

(**) 유동, 비유동 금액이 포함되어 있음.

4.1.3 유동성위험

유동성위험은 회사의 경영환경 또는 금융시장의 악화로 인해 회사가 부담하고 있는 단기 채무를 적기에 이행하지 못할 위험으로 정의합니다.

회사는 적정 유동성의 유지를 위하여 주기적인 자금수지 예측, 조정을 통해 유동성위험을 관리하고 있습니다.

보고기간말 현재 회사의 유동성 위험 분석내역은 다음과 같습니다(단위:천원).

구분	당기말					
	3개월 미만	3개월에서 1년 이하	1년에서 2년 이하	2년에서 5년 이하	5년 이상	합계
매입채무	287,195,876	-	-	-	-	287,195,876
기타지급채무	7,416,872	13,169,552	-	-	-	20,586,424
사채	260,375	781,125	50,520,750	-	-	51,562,250
리스부채	529,844	1,589,533	2,070,317	6,210,951	5,039,211	15,439,856
매매목적 파생상품						
유출	5,941,200	23,954,415	-	-	-	29,895,615

구분	당기말					
	3개월 미만	3개월에서 1년 이하	1년에서 2년 이하	2년에서 5년 이하	5년 이상	합계
(유입)	(6,000,000)	(24,000,000)	-	-	-	(30,000,000)
파생상품 합계	(58,800)	(45,585)	-	-	-	(104,385)

구분	전기말					
	3개월 미만	3개월에서 1년 이하	1년에서 2년 이하	2년에서 5년 이하	5년 이상	합계
차입금	3,403,420	73,435,654	-	-	-	76,839,074
매입채무	230,360,189	-	-	-	-	230,360,189
기타지급채무	3,920,308	12,538,326	-	-	-	16,458,634
사채	260,375	781,125	1,041,500	50,781,125	-	52,864,125
리스부채	550,511	1,597,532	2,096,379	6,141,957	7,017,536	17,403,915

4.2 자본위험관리

회사의 자본관리목적은 건전한 자본구조를 유지하는 데 있습니다. 회사는 자본관리지표로 부채비율을 이용하고 있습니다. 이 비율은 총부채를 총자본으로 나누어 산출하고 있으며 총부채 및 총자본은 재무제표의 공시된 숫자로 계산합니다.

보고기간말 현재 회사의 부채비율은 다음과 같습니다(단위:천원).

구분	당기말	전기말
부채	506,872,064	536,481,921
자본	1,364,336,711	1,260,807,498
부채비율	37.15%	42.55%

5. 공정가치 측정

5.1 공정가치 서열체계

공정가치로 측정되는 금융상품은 공정가치 서열체계에 따라 구분되며 정의된 수준들은 다음과 같습니다.

- 측정일에 동일한 자산이나 부채에 대해 접근할 수 있는 활성시장의(조정하지 않은)공시가격 (수준 1)
- 수준 1의 공시가격 외에 자산이나 부채에 대해 직접적으로나 간접적으로 관측할 수 있는 투입변수 (수준 2)
- 자산이나 부채에 대한 관측할 수 없는 투입변수 (수준 3)

보고기간말 현재 공정가치로 측정된 회사 금융상품의 공정가치 서열체계에 따른수준별 공

시는 다음과 같습니다(단위:천원).

구분	당기말			
	수준1	수준2	수준3	합계
금융자산				
당기손익-공정가치 측정 금융자산	-	-	-	-
기타포괄손익-공정가치 측정 금융자산	287,930,469	-	120,826	288,051,295
파생상품자산	-	135,066	-	135,066
금융부채				
파생상품부채	-	30,681	-	30,681

구분	전기말			
	수준1	수준2	수준3	합계
금융자산				
당기손익-공정가치 측정 금융자산	-	-	1,890,105	1,890,105
기타포괄손익-공정가치 측정 금융자산	295,034,810	-	120,826	295,155,636

보고기간말 현재 회사가 보유중인 금융상품의 공정가치는 장부금액과 유의적인 차이가 없습니다.

5.2 반복적인 공정가치 측정치의 서열체계 수준 간 이동

회사는 공정가치 서열체계의 수준 간 이동을 보고기간 말에 인식합니다.

각 공정가치 서열체계의 수준 간 이동 내역은 다음과 같습니다.

(1) 반복적인 측정치의 수준 1과 수준 2간의 이동 내역

당기와 전기 중 수준 1과 수준 2간의 대체는 없습니다.

(2) 반복적인 측정치의 수준3의 변동 내역

당기와 전기 중 반복적인 측정치의 수준3의 변동내역은 다음과 같습니다(단위:천원).

<당기>

구분	금융자산	
	기타포괄손익-공정가치 측정 금융자산	당기손익-공정가치 측정 금융자산
기초	120,826	1,890,105
평가	-	35,821

구분	금융자산	
	기타포괄손익- 공정가치 측정 금융자산	당기손익- 공정가치 측정 금융자산
처분	-	(1,925,926)
기말	120,826	-

<전기>

구분	금융자산	
	기타포괄손익- 공정가치 측정 금융자산	당기손익- 공정가치 측정 금융자산
기초	184,826	1,928,957
취득	-	7,710
처분	-	(7,710)
평가	-	(38,852)
기타포괄손익	(64,000)	-
기말	120,826	1,890,105

5.3 가치평가기법 및 투입변수

회사는 공정가치 서열체계에서 수준2와 수준3으로 분류되는 반복적인 공정가치측정치, 비반복적인 공정가치 측정치에 대해 다음의 가치평가기법과 투입변수를 사용하고 있습니다(단위:천원).

당기말	공정가치	수준	가치평가기법	투입변수	수준3 투입변수 범위
기타포괄손익-공정가치 측정 금융자산					
비상장주식	120,826	3	현금흐름할인법	무위험 이자율	1.66%
				리스크 프리미엄	10%
파생상품					
파생상품자산(부채)	104,385	2	옵션모델	연환산 신용변동성	N/A
				거래상대방 신용위험	N/A

6. 영업부문 정보

- (1) 회사의 영업부문은 제조OEM과 브랜드유통·기타로 분류하였습니다.
- (2) 당기와 전기 중 부문손익은 다음과 같습니다(단위:천원).

구분	당기		
	제조OEM	브랜드유통 · 기타(*2)	합계
매출	1,417,114,777	15,646,677	1,432,761,454
영업이익(*1)	144,435,320	11,085,397	155,520,717
감가상각비 및 무형자산상각비(*2)	7,249,877	556,427	7,806,304
사용권자산상각비(*2)	1,767,261	135,637	1,902,898

구분	전기		
	제조OEM	브랜드유통 · 기타(*2)	합계
매출	1,124,663,688	15,971,253	1,140,634,941
영업이익(*1)	103,711,364	10,206,597	113,917,961
감가상각비 및 무형자산상각비(*2)	7,067,165	695,504	7,762,669
사용권자산상각비(*2)	2,017,195	167,495	2,184,690

(*1) 회사의 경영진은 부문 영업이익에 근거하여 영업부문의 성과를 평가함.

(*2) 일부 감가상각비 및 무형자산상각비, 사용권자산상각비 중 보고부문으로 배부되지 않는 비용은 '브랜드유통 · 기타' 부문에 포함됨.

(3) 보고기간말 현재 영업부문별 부문자산 및 부문부채는 다음과 같습니다(단위:천원).

구분	당기말			
	제조OEM	브랜드유통 · 기타	조정(*3)(*4)	합계
보고부문자산 (*1)	1,166,442,898	295,424,758	409,341,119	1,871,208,775
종속기업투자주식	313,934,880	229,994,849	-	543,929,729
비유동자산의 취득액 (*2)	14,430,262	7,841,330	7,299,867	29,571,459
보고부문부채 (*1)	285,843,815	21,938,486	199,089,763	506,872,064

구분	전기말			
	제조OEM	브랜드유통 · 기타	조정(*3)(*4)	합계
보고부문자산 (*1)	1,038,496,358	296,490,945	462,302,116	1,797,289,419
종속기업투자주식	313,881,763	225,179,089	-	539,060,852
비유동자산의 취득액 (*2)	7,516,610	12,439,364	8,099,193	28,055,167
보고부문부채 (*1)	224,704,834	22,113,988	289,663,099	536,481,921

(*1) 이사회에 보고된 보고부문자산 및 보고부문부채는 재무제표상 자산과 부채와 동일한 방식으로 산출되었으며, 부문별 영업에 근거하여 배부됨.

(*2) 비유동자산의 취득액에는 금융상품은 제외됨.

(*3) 회사의 자산 중 기타포괄손익 공정가치측정금융자산 및 당기 취득한 투자부동산은 보고부문으로 배부되지 않는 자산임.

(*4) 회사의 부채 중 이연법인세, 당기법인세, 단기차입금, 장기차입금은 보고부문으로 배부되지 않는 부채임

(4) 당기와 전기중 회사 매출액의 10%이상을 차지하는 외부고객과 관련된 정보는 다음과 같습니다.

구분	매출액		관련 보고 부문
	당기	전기	
고객 1	2,656억원	1,968억원	제조OEM 부문
고객 2	2,496억원	1,828억원	
고객 3	2,411억원	1,258억원	
고객 4	1,135억원	937억원	

7. 범주별 금융상품

(1) 보고기간말 현재 회사의 범주별 금융상품 내역은 다음과 같습니다(단위:천원).

구분	당기말						
	상각후원가 측정금융자산	당기손익-공정가 치 측정 금융자산	기타포괄손익-공 정가치 측정 금융자산	상각후원가 측정금융부채	기타금융 자산·부채	당기손익-공정가 치 측정 금융부채	합계
금융자산							
현금및현금성자산	297,737,336	-	-	-	-	-	297,737,336
장·단기금융상품	113,732,124	-	-	-	-	-	113,732,124
파생상품자산	-	135,066	-	-	-	-	135,066
기타포괄손익-공정가치 측정 금융자산	-	-	288,051,295	-	-	-	288,051,295
매출채권	182,533,541	-	-	-	-	-	182,533,541
기타수취채권	114,567,504	-	-	-	-	-	114,567,504
합계	708,570,505	135,066	288,051,295	-	-	-	996,756,866
금융부채							
매입채무	-	-	-	287,195,876	-	-	287,195,876
파생상품부채	-	-	-	-	-	30,681	30,681
기타지급채무	-	-	-	20,586,424	-	-	20,586,424
리스부채	-	-	-	-	13,842,868	-	13,842,868
사채	-	-	-	49,915,972	-	-	49,915,972
합계	-	-	-	357,698,272	13,842,868	30,681	371,571,821

구분	전기말					
	상각후원가 측정 금융자산	당기손익-공정가치 측정 금융자산	기타포괄손익-공정 가치 측정 금융자산	상각후원가 측정 금융부채	기타금융 자산·부채	합계
금융자산						
현금및현금성자산	313,727,662	-	-	-	-	313,727,662
장·단기금융상품	63,206,790	-	-	-	-	63,206,790

구분	전기말					
	상각후원가 측정 금융자산	당기손익-공정가치 측정 금융자산	기타포괄손익-공정 가치 측정 금융자산	상각후원가 측정 금융부채	기타금융 자산·부채	합계
당기손익-공정가치 측정 금융 자산	-	1,890,105	-	-	-	1,890,105
기타포괄손익-공정가치 측정 금융자산	-	-	295,155,636	-	-	295,155,636
매출채권	112,318,364	-	-	-	-	112,318,364
기타수취채권	162,124,586	-	-	-	-	162,124,586
합계	651,377,402	1,890,105	295,155,636	-	-	948,423,143
금융부채						
매입채무	-	-	-	230,360,189	-	230,360,189
단기차입금	-	-	-	76,109,938	-	76,109,938
기타지급채무	-	-	-	16,458,634	-	16,458,634
리스부채	-	-	-	-	15,375,401	15,375,401
사채	-	-	-	49,845,824	-	49,845,824
합계	-	-	-	372,774,585	15,375,401	388,149,986

(2) 당기와 전기 중 회사의 범주별 금융상품의 손익은 다음과 같습니다(단위:천원).

구분	당기	전기
당기손익-공정가치 측정 금융자산		
평가손익	35,821	(38,851)
거래손익	-	(137)
이자수익	66,853	134,815
기타포괄손익-공정가치 측정 금융자산		
평가손익(기타포괄손익)	(14,123,158)	(221,446,956)
배당금수익	3,157,231	3,514,726
파생상품자산 및 부채		
평가손익	104,385	-
거래손익	(218,800)	-
상각후원가 측정 금융자산		
이자수익	4,248,944	5,389,883
외환손익	246,696	38,847,694
상각후원가 측정 금융부채		
이자비용	1,592,251	3,192,464

구 분	당기	전기
외환손익	(7,666,875)	(16,900,549)
기타금융부채		
이자비용	438,198	498,079

8. 현금및현금성자산

(1) 보고기간말 현재 현금및현금성자산의 구성은 다음과 같습니다(단위:천원).

구분	당기말	전기말
보유현금	142,339	185,513
단기금융기관예치금	297,594,997	313,542,149
합계	297,737,336	313,727,662

(2) 보고기간말 현재 사용이 제한된 금융상품은 다음과 같습니다(단위:천원).

구분	금융기관	당기말	전기말	제한내용
장기금융상품 등	신한은행 외	9,500	9,500	당좌개설보증금
	국민은행	600,000	900,000	질권설정
	우리은행	2,748	2,748	질권설정
합계		612,248	912,248	

9. 당기손익-공정가치 측정 금융자산

(1) 보고기간말 현재 당기손익-공정가치 측정 금융자산의 구성은 다음과 같습니다(단위:천원).

구분	당기말	전기말
전환사채(*1)	-	1,890,105

(*1) 회사는 당기에 35,821천원의 평가이익을 인식하였으며, 손익계산서상 기타수익에 포함되어 있습니다(주석 32 참조).

(2) 당기와 전기 중 회사의 당기손익-공정가치 측정금융자산의 변동내역은 다음과 같습니다(단위:천원).

구분	당기	전기
기초	1,890,105	1,928,957
취득	-	7,710
처분	(1,925,926)	(7,710)
평가	35,821	(38,851)
기말	-	1,890,105

10. 기타포괄손익-공정가치 측정 금융자산

(1) 보고기간말 현재 기타포괄손익-공정가치 측정 금융자산의 내역은 다음과 같습니다(단위:천원).

구분	당기말	전기말
상장주식	287,930,468	295,034,810
비상장주식	120,827	120,826
합계	288,051,295	295,155,636

위 지분주식을 처분하는 경우 관련 기타포괄손익누계액은 이익잉여금으로 재분류되며 당기손익으로 재분류되지 않습니다.

(2) 당기와 전기 중 회사의 기타포괄손익-공정가치 측정 금융자산의 변동내역은 다음과 같습니다.(단위:천원).

구분	당기	전기
기초	295,155,636	530,110,482
취득	7,018,816	-
처분	-	(140,803,681)
평가	(14,123,157)	(94,151,165)
기말	288,051,295	295,155,636

(3) 보고기간말 현재 상장주식의 내역은 다음과 같습니다(단위:천원).

회사명	당기말				전기말	
	보유주식수	지분율(%)	취득원가	시가	장부가액	장부가액
GOLDWIN INC.(*)	4,109,400주	8.66	26,385,268	281,962,306	281,962,306	295,034,810
휴비스	474,278주	1.37	5,180,035	4,074,048	4,074,048	-

회사명	당기말					전기말
	보유주식수	지분율(%)	취득원가	시가	장부가액	장부가액
일신방직(주)	17,702주	0.74	1,838,782	1,894,114	1,894,114	-
합계			33,404,085	287,930,468	287,930,468	295,034,810

(*) GOLDWIN INC.는 일본에 상장되어 있습니다.

11. 매출채권

(1) 보고기간말 현재 매출채권의 장부금액과 대손충당금은 다음과 같습니다(단위:천원).

구분	당기말	전기말
매출채권	182,774,739	112,645,801
대손충당금	(241,197)	(327,437)
매출채권(순액)	182,533,542	112,318,364

(2) 매출채권의 손상 및 회사의 신용위험 관련 사항은 주석 4.1.2를 참고하시기 바랍니다.

12. 기타수취채권

(1) 보고기간말 현재 기타수취채권의 내역은 다음과 같습니다(단위:천원).

구분	당기말	전기말
유동항목		
단기대여금	112,000	400,000
대손충당금	(100,000)	(100,000)
유동성장기대여금	107,880,500	1,088,000
미수수익	320,216	280,591
미수금	2,730,004	2,884,853
대손충당금	(182,998)	(182,998)
소계	110,759,722	4,370,446
비유동항목		
장기대여금	1,185,500	154,496,000
임차보증금	2,622,282	3,258,139
소계	3,807,782	157,754,139

구분	당기말	전기말
합계	114,567,504	162,124,585

(2) 기타수취채권의 손상 및 회사의 신용위험 관련 사항은 주석 4.1.2를 참고하시기 바랍니다.

13. 기타유동자산

보고기간말 현재 회사의 기타유동자산의 내역은 다음과 같습니다(단위:천원).

구분	당기말	전기말
유동항목		
선급비용	1,446,282	743,907
선급금	3,276,088	1,265,062
대손충당금	(500,000)	(500,000)
합계	4,222,370	1,508,969

14. 재고자산

(1) 보고기간말 현재 회사의 재고자산 내역은 다음과 같습니다(단위:천원).

구분	당기말	전기말
상품	25,248,211	20,613,313
상품평가충당금	(5,998,945)	(8,561,564)
원재료	2,964,473	5,552,755
미착품	561,207	269,906
합계	22,774,946	17,874,410

(2) 당기 중 비용으로 인식되어 매출원가에 포함된 재고자산의 원가는 1,216,609,923천원 (전기 : 969,100,386천원)입니다(주석 33 참조).

15. 유형자산

(1) 당기와 전기 중 회사의 유형자산의 변동내역은 다음과 같습니다(단위:천원).

구분	당기								
	토지	건물	건축물	기계장치	차량운반구	공구기구비품	시설물	건설중인자산	합계
기초 순장부금액	21,036,467	53,663,511	668,000	7,211,732	185,837	6,385,495	186,803	6,592,307	95,930,152
취득	11,891,313	1,519,740	53,367	360,466	191,899	664,126	9,600	512,966	15,203,477
대체	(360,297)	(7,089,928)	-	-	-	-	-	(721,877)	(8,172,102)
처분/폐기/손상	(417,114)	(298,658)	-	(20,781)	-	(2,018)	-	-	(738,571)
감가상각비	-	(1,693,801)	(39,481)	(2,484,500)	(97,866)	(920,269)	(11,948)	-	(5,247,865)
기말 순장부금액	32,150,369	46,100,864	681,886	5,066,917	279,870	6,127,334	184,455	6,383,396	96,975,091
									-
기말 취득원가	32,150,369	58,837,024	1,214,858	21,153,132	1,549,671	24,634,475	500,191	6,383,396	146,423,116
감가상각누계액	-	(12,736,160)	(532,972)	(16,086,215)	(1,269,801)	(18,507,141)	(315,736)	-	(49,448,025)
기말 순장부금액	32,150,369	46,100,864	681,886	5,066,917	279,870	6,127,334	184,455	6,383,396	96,975,091

구분	전기								
	토지	건물	건축물	기계장치	차량운반구	공구기구비품	시설물	건설중인자산	합계
기초 순장부금액	21,227,867	55,326,536	712,585	9,381,626	273,927	6,071,689	199,244	9,079,701	102,273,175
취득	-	333,088	-	413,146	-	868,316	-	4,657,431	6,271,981
대체	-	-	-	-	-	527,918	-	(7,144,825)	(6,616,907)
처분/폐기/손상	(191,400)	(309,085)	(5,137)	(25,024)	-	(5,111)	(402)	-	(536,159)
감가상각비	-	(1,687,028)	(39,448)	(2,558,016)	(88,090)	(1,077,317)	(12,039)	-	(5,461,938)
기말 순장부금액	21,036,467	53,663,511	668,000	7,211,732	185,837	6,385,495	186,803	6,592,307	95,930,152
기말 취득원가	21,036,467	66,888,042	1,161,491	21,327,257	1,357,772	23,996,437	490,591	6,592,307	142,850,364
감가상각누계액	-	(13,224,531)	(493,491)	(14,115,525)	(1,171,935)	(17,610,942)	(303,788)	-	(46,920,212)
기말 순장부금액	21,036,467	53,663,511	668,000	7,211,732	185,837	6,385,495	186,803	6,592,307	95,930,152

감가상각비는 판매비와관리비에 포함되어 있습니다(주석 31 참조).

16. 리스

리스이용자인 경우의 리스에 대한 정보는 다음과 같습니다.

(1) 재무상태표에 인식된 금액

리스와 관련해 재무상태표에 인식된 금액은 다음과 같습니다(단위: 천원).

구분	당기말	전기말
사용권자산		
건물	13,426,425	15,283,250
합계	13,426,425	15,283,250

구분	당기말	전기말
리스부채		
유동리스부채	2,127,771	2,148,043

현재가치할인차금	(35,892)	(33,743)
비유동리스부채	13,312,280	15,256,067
현재가치할인차금	(1,561,291)	(1,994,965)
합계	13,842,868	15,375,402

당기 중 증가된 사용권자산은 46,072천원(전기 : 1,732,623천원)입니다.

(2) 손익계산서에 인식된 금액

리스와 관련해서 손익계산서에 인식된 금액은 다음과 같습니다(단위:천원).

구분	당기	전기
사용권자산의 감가상각비		
부동산	1,902,898	2,184,689
합계	1,902,898	2,184,689
리스부채에 대한 이자비용(금융원가에 포함)	438,198	498,079
단기리스가 아닌 소액자산 리스료(판매관리비에 포함)	16,275	14,511

당기 중 리스의 총 현금유출은 2,171,931천원(전기 2,492,845천원)입니다.

17. 무형자산

당기와 전기 중 무형자산의 변동내역은 다음과 같습니다(단위:천원).

구분	당기				전기			
	산업재산권	소프트웨어	회원권	합계	산업재산권	소프트웨어	회원권	합계
기초 순장부가액	46,277	848,000	913,684	1,807,961	70,324	460,760	921,684	1,452,768
취득금액	-	124,046	-	124,046	-	656,837	-	656,837
무형자산상각비	(22,554)	(281,613)	-	(304,167)	(24,047)	(269,597)	-	(293,644)
처분	-	-	-	-	-	-	(8,000)	(8,000)
기말 순장부가액	23,723	690,433	913,684	1,627,840	46,277	848,000	913,684	1,807,961
기말 취득원가	301,182	5,603,007	913,684	6,817,873	301,182	5,478,961	913,684	6,693,827
상각누계액	(277,459)	(4,912,574)	-	(5,190,033)	(254,905)	(4,630,961)	-	(4,885,866)
순장부가액	23,723	690,433	913,684	1,627,840	46,277	848,000	913,684	1,807,961

무형자산상각비는 판매비와관리비에 포함되어 있습니다(주석 31 참조).

18. 투자부동산

당기와 전기 중 회사의 투자부동산의 변동내역은 다음과 같습니다(단위:천원).

구분	당기	전기
기초 순장부금액	175,777,860	164,400,790
취득	7,299,867	8,099,193
처분	-	(1,859,860)
감가상각비	(2,254,272)	(2,007,088)
대체	8,172,101	7,144,825
기말 순장부금액	188,995,556	175,777,860
기말 취득원가	211,413,957	194,213,659
감가상각누계액	(22,418,400)	(18,435,799)
순장부금액	188,995,557	175,777,860

2021년 12월 31일 현재 투자부동산의 공정가치는 303,778,093천원(전기 269,056,458천원)입니다. 당기 중 투자부동산에서 발생한 임대수익은 13,775,066천원(전기 11,806,040천원)입니다.

19. 담보제공자산

당기말 현재 회사의 차입금 등과 관련하여 금융기관 등에 담보로 제공된 자산의 내역은 다음과 같습니다(단위:천원,USD).

담보제공자산(*)	지번	금융기관 등	채권최고액	
금광동 사옥 (토지 및 건물)	경기도 성남시 중원구 광명로 293	신한은행	KRW	5,750,000
			USD	2,400,000
부산 공장 (토지 및 건물)	부산광역시 해운대구 반여로 20	농협	KRW	3,900,000
			쿠팡	KRW
월곡동 사옥 (토지 및 건물)	서울특별시 성북구 오패산로 37	우리은행	KRW	8,460,000

(*) 담보로 제공된 자산은 투자부동산을 포함하고 있습니다.

20. 종속기업투자주식

(1) 보고기간말 현재 종속기업 투자주식은 다음과 같습니다(단위:천원).

구분	지분율	당기말	전기말	결산월	소재지
YCL(*1)(*32)	49.66%	36,923,591	36,923,591	12월	방글라데시
TSL(*2)	100.00%	49,832,269	49,832,269	12월	방글라데시

구분	지분율	당기말	전기말	결산월	소재지
KSL(*3)(*32)	39.60%	10,056,353	10,056,353	12월	방글라데시
YHT(*4)	100.00%	123,947,933	123,947,933	12월	방글라데시
SSL(*5)	100.00%	2,997,205	2,997,205	12월	방글라데시
YPL(*6)	100.00%	15,862,197	15,862,197	12월	방글라데시
YGA(*7)	100.00%	7,521,581	7,521,581	12월	방글라데시
SDF(*8)	100.00%	2,511,949	2,511,949	12월	방글라데시
YSF(*9)(*32)	44.06%	3,002,105	3,002,105	12월	방글라데시
STL(*10)	100.00%	2,498,825	2,498,825	12월	방글라데시
YSS(*11)	89.41%	20,308,641	20,308,641	12월	방글라데시
SLS(*12)	100.00%	111,530	111,530	12월	방글라데시
YSP(*13)	100.00%	-	-	12월	중국
GMC(*14)	100.00%	252,060	252,060	12월	중국
QMS(*15)(*33)	100.00%	-	544,623	12월	중국
YNL(*16)	100.00%	39,367,253	39,367,253	12월	베트남
YBL(*17)	100.00%	6,625,900	6,625,900	12월	베트남
YHL(*18)	100.00%	8,683,000	8,683,000	12월	베트남
YLS(*19)	100.00%	5,366,035	5,366,035	12월	엘살바도르
ESL(*20)	100.00%	2,314,711	2,314,711	12월	홍콩
DTL(*21)	100.00%	1,402,541	1,402,541	12월	태국
YTL(*22)	100.00%	-	-	12월	터키
AAI(*23)(*32)	40.00%	22,743,740	22,743,740	12월	영국(OM)
SQA(*24)	100.00%	7,846,970	7,249,231	12월	우즈베키스탄
MSH(*25)	100.00%	29,111,768	29,111,768	12월	미국
SCOTT(*26)	50.01%	130,543,000	130,543,000	9월	스위스
BPL(*27)	100.00%	217,707	217,707	12월	대만
ESP(*28)	100.00%	1,727,669	1,727,669	12월	에티오피아
BKS(*29)	100.00%	6,281,757	841,287	12월	우즈베키스탄
DTI(*30)	100.00%	78	78	12월	뉴질랜드
YIA(*31)	100.00%	5,871,360	6,496,070	12월	싱가포르
합계		543,929,728	539,060,852		

(*1) YOUNGONE (CEPZ) LTD.

(*2) TITAS SPORTSWEAR INDUSTRIES LTD.

(*3) KARNAPHULI SPORTSWEAR INDUSTRIES LTD.

(*4) YOUNGONE HI-TECH SPORTSWEAR INDUSTRIES LTD.

(*5) SAVAR SPORTSWEAR CO., LTD.

(*6) YOUNGONE PADDING (CEPZ) LTD.

(*7) YOUNGONE GARMENT ACCESSORIES INDUSTRIES LTD.

(*8) SAVAR DYEING & FINISHING INDUSTRIES LTD.

(*9) YOUNGONE SYNTHETIC FIBRE PRODUCTS INDUSTRIES LTD.

(*10) SUNGNAM TEXTILES MILLS LTD.

(*11) YOUNGONE SPORTS SHOES INDUSTRIES LTD.

(*12) SUNGNAM LEATHER AND SPORTS PRODUCT INDUSTRIES LTD.

(*13) QINGDAO YOUNGONE SPORTS PRODUCT CO.,LTD.

(*14) QINGDAO YOUNGONE SPORTSWEAR CO.,LTD.

- (*15) QINGDAO MAN BOK SPORTSWEAR CO., LTD.
- (*16) YOUNGONE NAM DINH CO., LTD.
- (*17) YOUNGONE BAC GIANG CO., LTD.
- (*18) YOUNGONE HUNG YEN CO., LTD.
- (*19) YOUNGONE (EL SALVADOR) S.A DE C.V.
- (*20) EVER SUMMIT (HK) LTD.
- (*21) DONGNAMA TRADING CO.,LTD.
- (*22) YOUNGONE (ISTANBUL) APPAREL SANAYI VE TICARET LTD. SIRKETI
- (*23) ARIRANG AVIATION IOM LTD
- (*24) YOUNGONE SAMARKAND LLC.
- (*25) MOUNTAIN SUMMIT HOLDINGS, LTD.
- (*26) SCOTT CORPORATION SA
- (*27) BROAD PEAK INTERNATIONAL LTD.
- (*28) EVERTOP SPORTSWEAR PLC.
- (*29) BUKA SPORTSWEAR LLC.
- (*30) DESIGNER TEXTILES INTERNATIONAL LTD.
- (*31) YOUNGONE INTERNATIONAL ASIA PTE LTD.
- (*32) 간접지분율을 고려하여 지분율이 50%초과하므로 종속기업에 해당함.
- (*33) 회사는 당기에 종속기업투자주식 QMS를 청산함.

(2) 당기와 전기 중 종속기업투자주식의 변동내역은 다음과 같습니다(단위:천원).

구분	당기	전기
기초 장부금액	539,060,852	547,804,233
취득	8,346,499	13,040,456
처분 등(*1)	-	(6,245,120)
손상차손	(2,933,000)	(15,538,717)
청산(*2)	(544,623)	-
기말 장부금액	543,929,728	539,060,852

(*1) 종속기업의 유상감자로 인한 감소금액이 포함되어 있습니다.

(*2) 회사는 당기에 QMS의 청산이 완료됨에 따라 청산손실 544,623천원을 기타비용으로 인식하였습니다(주석 32 참조).

(3) 회사는 당기 종속기업의 영업악화 등으로 인하여 종속기업투자주식 YIA 2,033,000천원, SQA 900,000천원에 대하여 손상차손으로 인식하였습니다 (전기 GMC 11,138,632천원, QMS 2,960,886천원, SQA 615,300천원, BKS 447,703천원, YTL 376,196천원). 손상차손은 손익계산서의 기타비용에 포함되어 있습니다(주석 32).

21. 매입채무 및 기타지급채무

보고기간말 현재 매입채무 및 기타지급채무의 내역은 다음과 같습니다(단위:천원).

구분	당기말	전기말
유동항목		
매입채무	287,195,876	230,360,189
기타지급채무		
미지급금	1,939,499	1,210,075
미지급비용	5,477,373	2,710,232
임대보증금	13,169,552	12,518,326
영업보증금	-	20,000
소계	20,586,424	16,458,633
합계	307,782,300	246,818,822

22. 기타유동부채

보고기간말 현재 기타유동부채의 내역은 다음과 같습니다(단위:천원).

구분	당기말	전기말
유동항목		
선수금	1,991,917	3,118,616
예수금	709,542	1,233,710
합계	2,701,459	4,352,326

23. 계약자산과 계약부채

(1) 보고기간말 현재 회사가 인식하고 있는 계약자산과 계약부채는 아래와 같습니다(단위 : 천원).

구분	당기말	전기말
계약부채-수행의무 미이행(*)	1,953,083	810,816

(*) 회사는 계약자산이 존재하지 않으며, 계약부채는 기타유동부채에 포함되어 있습니다.

(2) 계약부채에 대해 인식한 수익

계약부채와 관련하여 당기 및 전기에 수익으로 인식한 금액은 다음과 같습니다(단위: 천원).

구분	당기	전기
당기초의 계약부채 잔액 중 당기에 인식한 수익		

구분	당기	전기
전기말 현재 수행의무 미이행	810,816	100,183
고객충성제도	-	163,517

24. 차입금

(1) 보고기간말 현재 회사의 차입금 내역은 다음과 같습니다(단위:천원).

구분	당기말	전기말
유동		
담보부차입금	-	6,349,938
은행차입금	-	69,760,000
소계	-	76,109,938
비유동		
사채	49,915,972	49,845,824
소계	49,915,972	49,845,824
합계	49,915,972	125,955,762

(2) 보고기간말 현재 회사의 차입금의 상세내역은 다음과 같습니다(단위:천원).

구분	차입처	만기일	연이자율(%)		당기말	전기말
			당기말			
유동						
담보부차입금	우리은행 외 3개 금융기관	-	-	-	-	6,349,938
금융기관차입금	한국수출입은행	-	-	-	-	8,000,000
금융기관차입금	한국수출입은행	-	-	-	-	21,760,000
금융기관차입금	한국산업은행	-	-	-	-	10,000,000
금융기관차입금	국민은행	-	-	-	-	20,000,000
금융기관차입금	우리은행	-	-	-	-	10,000,000
합계					-	76,109,938

(3) 보고기간말 현재 회사의 사채의 내역은 다음과 같습니다(단위:천원).

종류	발행일	만기일	연이자율(%)		
			당기말	당기말	전기말
제3회 무보증 회사채	2020-04-28	2023-04-28	2.08	50,000,000	50,000,000

종류	발행일	만기일	연이자율(%)	금액	
			당기말	당기말	전기말
사채할인발행차금				(84,028)	(154,176)
차감계				49,915,972	49,845,824

25. 순확정급여부채(자산)

(1) 보고기간말 현재 순확정급여부채의 산정내역은 다음과 같습니다(단위:천원).

구분	당기말	전기말
확정급여채무의 현재가치	17,033,264	16,676,215
사외적립자산의 공정가치	(19,533,214)	(18,299,035)
재무상태표상 순확정급여부채(자산)	(2,499,950)	(1,622,820)

(2) 당기와 전기 중 확정급여채무의 변동내역은 다음과 같습니다(단위:천원).

구분	당기	전기
기초금액	16,676,215	18,629,115
당기근무원가	1,639,090	1,916,149
이자비용	404,392	354,365
재측정요소:		
- 재무적 가정의 변동으로 인한 보험수리적손익	(660,791)	(2,444,617)
- 인구통계적 가정의 변동으로 인한 보험수리적손익	-	621,948
- 경험적조정으로 인한 보험수리적손익	951,823	(200,744)
제도에서의 지급액:		
- 급여의 지급	(1,928,784)	(2,157,223)
계열사로부터의 전출입에 의한 효과	(48,681)	(42,778)
기말 금액	17,033,264	16,676,215

(3) 당기와 전기 중 사외적립자산의 변동내역은 다음과 같습니다(단위:천원).

구분	당기	전기
기초금액	18,299,035	18,208,381
이자수익	412,109	310,352
재측정요소:		

구분	당기	전기
- 사외적립자산의 수익(이자수익에 포함된 금액 제외)	(102,785)	(14,873)
기여금:		
- 사용자	3,000,000	3,000,000
제도에서의 지급:		
- 급여의 지급	(1,935,693)	(3,204,825)
계열사로부터의 전출입에 의한 효과	(139,452)	-
기말 금액	19,533,214	18,299,035

(4) 보고기간말 현재 보험수리적평가를 위하여 적용된 주요 가정은 다음과 같습니다.

구분	당기	전기
할인율	3.25%	2.68%
미래임금상승률	3.30%	3.34%

(5) 보고기간말 현재 사외적립자산의 구성내역은 다음과 같습니다(단위:천원).

구분	당기말	전기말
유동성자산	152,335	342,153
유가증권	10,074,995	9,545,479
기타자산	9,305,884	8,411,403
합계	19,533,214	18,299,035

(6) 주요 가정의 변동에 따른 당기 확정급여채무의 민감도 분석은 다음과 같습니다(단위:천원).

구분	확정급여채무에 대한 영향		
	가정의 변동	가정의 증가	가정의 감소
할인율	1%p	(981,257)	1,111,404
임금상승률	1%p	1,137,817	(1,020,776)

할인율인 우량채 수익률의 하락은 제도가 보유하고 있는 채무증권의 가치를 일부 증가시켜 상쇄효과가 있으나, 확정급여부채의 증가를 통해 가장 유의적인 위험에 노출되어 있습니다.

상기의 민감도 분석은 다른 가정은 일정하다는 가정하에 산정되었으나, 실무적으로는 여러 가정이 서로 관련되어 변동됩니다. 주요 보험수리적가정의 변동에 대한 확정급여채무의 민감도는 재무상태표에 인식된 확정급여채무 산정시 사용한 예측단위접근법과 동일한 방법을 사용하여 산정되었습니다.

민감도분석에 사용된 방법 및 가정은 전기와 동일합니다.

(7) 미래현금흐름에 대한 확정급여제도의 영향

회사는 기금의 적립수준은 매년 검토하고, 기금에 결손이 발생하는 경우 이를 보전하는 정책을 보유하고 있습니다.

보고기간말 현재 할인되지 않은 퇴직 급여지급액의 만기분석은 아래와 같습니다(단위:천원).

구분	1년미만	1년~2년미만	2~5년미만	5년~10년미만	합계
급여지급액	1,686,278	3,857,431	4,476,726	9,153,603	19,174,038

확정급여채무의 가중평균만기는 6.14년입니다.

(8) 당기 중 확정기여제도 및 퇴직위로금 등으로 인식한 비용은 64,495천원(전기 34,801천원)과 36,000천원(전기 37,167천원)입니다.

(9) 2022년 12월 31일로 종료하는 회계연도의 예상기여금은 1,935백만원입니다.

26. 이연법인세

(1) 보고기간말 현재 이연법인세자산과 부채의 내역은 다음과 같습니다(단위:천원).

구분	당기말	전기말
이연법인세자산		
12개월 이내에 결제될 이연법인세자산	1,692,252	2,384,344
12개월 후에 결제될 이연법인세자산	7,627,876	8,102,147
상계전 이연법인세자산	9,320,128	10,486,491
이연법인세부채		

구분	당기말	전기말
12개월 이내에 결제될 이연법인세부채	(141,362)	(173,279)
12개월 후에 결제될 이연법인세부채	(103,727,707)	(107,325,490)
상계전 이연법인세부채	(103,869,069)	(107,498,769)
상계후 이연법인세자산(부채)	(94,548,941)	(97,012,278)

(2) 당기와 전기 중 이연법인세의 총 변동액은 다음과 같습니다(단위:천원).

구분	당기	전기
기초금액	(97,012,278)	(153,234,814)
손익계산서에 반영된 이연법인세 (주석36)	(1,049,771)	3,118,440
자본에 직접 반영된 이연법인세 (주석36)	3,513,108	53,104,096
기말금액	(94,548,941)	(97,012,278)

(3) 당기와 전기 중 동일과세당국과 관련된 금액을 상계하기 이전의 이연법인세자산과 부채의 변동은 다음과 같습니다(단위:천원).

구분	당기초	손익계산서	자본	당기말
이연법인세자산				
대리점 매출액	127,345	(50,312)	-	77,033
재고자산평가손실	2,071,898	(620,153)	-	1,451,745
기타포괄손익-공정가치 측정 금융자산손상차손	31,274	97,768	-	129,042
건설자금이자	21,795	(1,037)	-	20,758
퇴직급여충당부채	3,647,590	(189,971)	95,304	3,552,923
미지급비용	185,101	(21,627)	-	163,474
감가상각비	671,972	(96,793)	-	575,179
당기손익-공정가치 측정 금융 자산평가손익	8,669	(8,669)	-	-
리스부채	3,720,847	(370,873)	-	3,349,974
합계	10,486,491	(1,261,667)	95,304	9,320,128
이연법인세부채				
미수수익	(67,902)	(9,590)	-	(77,492)
대리점 매출원가	(105,377)	41,507	-	(63,870)
압축기장충당금	(2,767,789)	8,664	-	(2,759,125)
종속기업투자주식	(31,945,667)	(98,766)	-	(32,044,433)
기타포괄손익-공정가치 측정				

구분	당기초	손익계산서	자본	당기말
금융자산평가이익	(64,915,421)	(97,768)	3,417,804	(61,595,385)
퇴직보험	(3,948,056)	(81,503)	—	(4,029,559)
사용권자산	(3,698,547)	449,352	—	(3,249,195)
감가상각비	(50,010)	—	—	(50,010)
합계	(107,498,769)	211,896	3,417,804	(103,869,069)
이연법인세자산(부채)순액	(97,012,278)	(1,049,771)	3,513,108	(94,548,941)

구분	전기초	손익계산서	자본	전기말
이연법인세자산				
판매촉진충당부채	39,571	(39,571)	—	—
대리점 매출액	378,847	(251,502)	—	127,345
재고자산평가손실	2,673,091	(601,193)	—	2,071,898
지급수수료	3,651	(3,651)	—	—
대손상각	172,470	(172,470)	—	—
기타포괄손익-공정가치 측정 금융자산손상차손	31,274	—	—	31,274
지급보증료	1,537,622	(1,537,622)	—	—
건설자금이자	22,833	(1,038)	—	21,795
퇴직급여충당부채	3,925,539	208,118	(486,067)	3,647,590
미지급비용	161,678	23,423	—	185,101
감가상각비	772,066	(100,094)	—	671,972
당기손익-공정가치 측정 금융 자산평가손익	—	8,669	—	8,669
리스부채	4,708,020	(987,173)	—	3,720,847
기타	910	(910)	—	—
합계	14,427,572	(3,455,014)	(486,067)	10,486,491
이연법인세부채				
미수수익	(160,011)	92,109	—	(67,902)
대리점 매출원가	(312,866)	207,489	—	(105,377)
압축기장충당금	(2,767,789)	—	—	(2,767,789)
종속기업투자주식	(37,046,696)	5,101,029	—	(31,945,667)
기타포괄손익-공정가치 측정 금융자산평가이익	(118,505,584)	—	53,590,163	(64,915,421)
퇴직보험	(4,110,677)	162,621	—	(3,948,056)
당기손익-공정가치 측정 금융 자산평가손익	(733)	733	—	—

구분	전기초	손익계산서	자본	전기말
사용권자산	(4,708,020)	1,009,473	-	(3,698,547)
감가상각비	(50,010)	-	-	(50,010)
합계	(167,662,386)	6,573,454	53,590,163	(107,498,769)
이연법인세자산(부채)순액	(153,234,814)	3,118,440	53,104,096	(97,012,278)

(4) 보고기간말 현재 이연법인세자산으로 인식하지 아니한 차감할 일시적 차이의 내역은 다음과 같습니다(단위:천원).

구분	당기말	전기말	사유
종속기업투자주식 등	147,925,710	152,294,469	처분하지 않을 예정

27. 자본금과 주식발행초과금

(1) 당기와 전기 중 자본금과 주식발행초과금 변동내역은 다음과 같습니다(단위:천원).

일자	구분	주식수(주)	보통주자본금	주식발행초과금	합계
2020.1.1	전기초	44,311,468	22,155,734	453,267,231	475,422,965
2020.12.31	전기말	44,311,468	22,155,734	453,267,231	475,422,965
2021.1.1	당기초	44,311,468	22,155,734	453,267,231	475,422,965
2021.12.31	당기말	44,311,468	22,155,734	453,267,231	475,422,965

(2) 보고기간말 현재 회사의 자본금과 주식발행초과금의 내역은 다음과 같습니다.

구분	당기말	전기말
회사가 발행할 주식의 총수	100,000,000주	100,000,000주
1주의 금액	500원	500원
발행한 보통주식의 수	44,311,468주	44,311,468주
자본금	22,155,734,000원	22,155,734,000원
주식발행초과금	453,267,231,054원	453,267,231,054원

28. 기타자본항목

(1) 보고기간말 현재 기타자본항목의 세부내역은 다음과 같습니다(단위:천원).

구분	당기말	전기말
기타포괄손익누계액:		
기타포괄손익-공정가치 측정 금융자산평가손익	192,624,766	203,330,119
순확정급여부채의 재측정요소	(3,160,778)	(2,862,265)
자본조정:		
자기주식(*)	(15,936,462)	(15,936,462)
합계	173,527,526	184,531,392

(*) 보고기간말 현재 발행주식 중 상호주식 등 법령에 의하여 의결권이 제한되어 있는 주식의 내역은 다음과 같습니다.

주식소유자	소유주식수	지분율	의결권제한근거
자기주식	445,407주	1.01%	상법 제369조 제2항

(2) 당기 중 기타포괄손익누계액의 변동내역은 다음과 같습니다(단위:천원).

구분	기초	증감	기말
기타포괄손익-공정가치 측정 금융자산평가손익	203,330,119	(10,705,353)	192,624,766
순확정급여부채의 재측정요소	(2,862,265)	(298,513)	(3,160,778)

상기 기타포괄손익누계액의 증감은 법인세효과가 차감된 후의 금액입니다.

29. 이익잉여금

(1) 보고기간말 현재 회사의 이익잉여금의 세부내역은 다음과 같습니다(단위:천원).

구분	당기말	전기말
법정적립금(*1)	11,920,000	11,920,000
임의적립금(*2)	559,000,000	425,000,000
미처분이익잉여금	144,466,220	163,933,141
합계	715,386,220	600,853,141

(*1) 대한민국에서 제정되어 시행 중인 상법의 규정에 따라, 회사는 자본금의 50%에 달할까지 매 결산 기마다 현금에 의한 이익배당금의 10% 이상을 이익준비금으로적립하도록 되어 있습니다. 동 이익준비금은 현금으로 배당할 수 없으나 자본전 입 또는 결손보전이 가능합니다.

(*2) 임의적립금은 주주총회의 결의에 의하여 배당이 가능한 잉여금입니다.

(2) 당기의 이익잉여금처분계산서는 2022년 3월 29일 주주총회에서 처분될 예정입니다(전기 처분확정일: 2021년 3월 31일, 단위:원).

과 목	제 13 기 (당기)		제 12 기 (전기)	
I. 미처분이익잉여금		144,466,220,177		163,933,141,234
1. 전기이월미처분이익잉여금	8,000,110,734		7,923,052,094	
2. 기타포괄손익-공정가치 측정 금융자산 처분손익 잉여금대체	-		96,490,209,462	
3. 당기순이익	136,466,109,443		59,519,879,678	-
II. 이익잉여금처분액		135,866,061,000		155,933,030,500
1. 이익준비금	-		-	
2. 임의적립금	92,000,000,000		134,000,000,000	
3. 현금배당 ((주당배당금(올) 당기: 1,000원(200.0%) (주당배당금(올) 전기: 500원(100.0%))	43,866,061,000		21,933,030,500	
III. 차기이월미처분이익잉여금		8,600,159,177		8,000,110,734

30. 배당금

2021년 및 2020년에 지급된 배당금은 각각 21,933,030천원(주당 500원)과 17,546,424천원(주당 400원)입니다. 2021년 12월 31일로 종료하는 회계연도에 대한 주당배당금 및 총배당금은 2022년 3월 29일로 예정된 정기주주총회에 의안으로 상정될 예정입니다. 당기의 재무제표는 이러한 미지급배당금을 포함하고 있지 않습니다.

31. 판매비와관리비

당기와 전기 중 판매비와관리비 세부내역은 다음과 같습니다(단위:천원).

구분	당기	전기
급여	22,267,121	19,418,998
퇴직급여	1,731,868	2,032,129
복리후생비	4,092,044	2,107,629
여비교통비	24,757	30,524
통신비	556,535	515,528
수도광열비	711,066	693,990
제세공과금	2,301,366	1,980,418
임차료	26,632	132,032
감가상각비	7,502,137	7,469,025
사용권자산상각비	1,902,898	2,184,689

구분	당기	전기
수선관리유지비	2,696,221	2,746,705
차량유지비	72,933	82,706
접대비	197,980	257,695
소모품비	229,297	302,085
보험료	727,309	712,141
도서인쇄비	32,638	30,314
교육훈련비	96,314	57,364
지급수수료	8,597,262	10,488,358
판매수수료	98,891	319,723
견본비	872	858
광고선전비	29,000	83,376
운반비	111,994	123,581
수출제비	318,798	345,234
선임	2,041,211	1,163,838
무형자산상각비	304,167	293,643
연구비	372,208	394,888
해외시장개척비	2,885,275	3,101,975
포장비	5,038	2,421
해외출장비	696,983	623,303
판매촉진비	-	931
대손충당금환입	-	(79,508)
합계	60,630,815	57,616,593

32. 기타수익과 기타비용

(1) 당기와 전기 중 기타수익의 세부내역은 다음과 같습니다(단위:천원).

구분	당기	전기
유형자산처분이익	12,401,123	3,248,161
투자부동산처분이익	-	2,102,140
외화환산이익	11,736,195	15,431,639
외환차익	34,704,908	39,554,430

구분	당기	전기
당기손익-공정가치 측정 금융자산평가이익	35,821	-
수입수수료	139,200	363,642
파생상품 평가이익	135,066	-
클레임수익	184,576	702,392
잡이익	399,909	119,520
합계	59,736,798	61,521,924

(2) 당기와 전기 중 기타비용의 세부내역은 다음과 같습니다(단위:천원).

구분	당기	전기
외환차손	23,150,254	44,184,714
외화환산손실	4,454,867	42,009,069
당기손익-공정가치 측정 금융자산평가손실	-	38,851
당기손익-공정가치 측정 금융자산처분손실	-	137
종속기업투자주식청산손실	544,623	-
종속기업투자주식손상차손	2,933,000	15,538,717
유형자산처분손실	7	7,728
종속기업투자주식처분손실	-	227,309
파생상품 거래손실	218,800	-
파생상품 평가손실	30,681	-
기부금	2,962,711	2,740,490
클레임손실	364,481	239,396
잡손실	303	3,247
합계	34,659,727	104,989,658

33. 비용의 성격별 분류

당기와 전기 중 회사의 비용의 성격별 분류 세부내역은 다음과 같습니다(단위:천원).

구분	당기	전기
재고자산의 변동	(4,900,535)	9,048,807
원재료 및 상품매입액	1,221,510,458	960,051,579

구분	당기	전기
종업원급여(주석34)	23,998,989	21,451,127
복리후생비	4,092,044	2,107,629
감가상각비(주석15,18)	7,502,137	7,469,025
무형자산상각비(주석17)	304,167	293,643
사용권자산상각비(주석16)	1,902,898	2,184,689
지급수수료	8,597,260	10,547,067
판매수수료	98,891	261,014
선임	2,041,211	1,163,838
해외시장개척비	2,885,275	3,101,975
광고선전비	29,000	83,376
수출제비	318,798	345,234
판매촉진비	-	931
기타비용	8,860,145	8,607,046
매출원가, 판매비와관리비 합계	1,277,240,738	1,026,716,980

34. 종업원급여

당기와 전기 중 종업원급여의 내역은 다음과 같습니다(단위:천원).

구분	당기	전기
급여	22,267,121	19,418,998
퇴직급여	1,695,868	1,994,962
퇴직위로금 등	36,000	37,167
합계	23,998,989	21,451,127

35. 금융수익 및 금융비용

(1) 당기와 전기 중 금융수익의 내역은 다음과 같습니다(단위:천원).

구분	당기	전기
금융기관예치금에 대한 이자수익	943,870	1,181,204
대여금에 대한 이자수익	3,305,074	4,208,679
배당금수익	3,157,231	11,846,838
당기손익-공정가치 측정 금융자산에 대한 이자	66,853	134,815

구분	당기	전기
수익		
합계	7,473,028	17,371,536

(2) 당기와 전기 중 금융비용의 내역은 다음과 같습니다(단위:천원).

구분	당기	전기
차입금 등에 대한 이자비용	1,561,821	2,945,923
담보부차입금에 대한 이자비용	52,347	246,541
리스부채에 대한 이자비용	438,198	498,079
차감 : 적격자산에 대한 자본화 금액	(590,367)	-
합계	1,461,999	3,690,543

36. 법인세비용

(1) 당기와 전기 중 법인세 구성내역은 다음과 같습니다(단위:천원).

구분	당기	전기
당기손익에 대한 당기법인세	49,729,468	27,829,558
전기법인세의 조정사항	(636,530)	(99,779)
일시적차이의 증감(주석 26)	(2,463,336)	(56,222,536)
자본에 직접 반영된 법인세	3,513,107	53,104,096
법인세비용	50,142,709	24,611,339

(2) 당기와 전기 중 법인세비용차감전순이익과 법인세비용 간의 관계는 다음과 같습니다(단위:천원).

구분	당기	전기
법인세비용차감전순이익	186,504,433	84,131,219
적용세율에 따른 법인세비용	44,667,673	19,893,355
법인세 효과:		
- 비공제비용	128,040	28,406
- 전기법인세의 조정사항	(636,530)	(99,779)
- 이연법인세 미인식 일시적차이	3,160,257	8,100,882

구분	당기	전기
- 세액공제	(605,527)	(2,917,114)
- 기타(기업소득 환류세제 등)	3,428,796	(394,411)
법인세비용	50,142,709	24,611,339

(3) 자본에 직접 반영된 법인세효과는 다음과 같습니다(단위:천원).

구분	당기말			전기말		
	반영전	법인세효과	반영후	반영전	법인세효과	반영후
기타포괄손익-공정가치 측정 금융자산평가손익	(14,123,158)	3,417,805	(10,705,353)	(221,446,956)	53,590,163	(167,856,793)
순확정급여부채의 재측정요소	(393,816)	95,303	(298,513)	2,008,540	(486,067)	1,522,473
합 계	(14,516,974)	3,513,108	(11,003,866)	(219,438,416)	53,104,096	(166,334,320)

37. 주당순이익

기본주당순이익은 회사의 보통주당기순이익을 회사가 매입하여 자기주식으로 보유하고 있는 보통주를 제외한 당기의 가중평균 유통보통주식수로 나누어 산정하였습니다. 한편, 회사는 희석증권을 발행하지 않았으므로 기본주당이익과 희석주당이익은 동일합니다.

보통주당기순이익

구분	당기	전기
보통주 당기순이익	136,466,109,443원	59,519,879,678원
가중평균 유통보통주식수(*)	43,866,061주	43,866,061주
기본주당순이익	3,111원	1,357원

(*) 가중평균유통보통주식수 등의 산정내역 (단위:주)

구분	당기	전기
총발행주식수	44,311,468	44,311,468
(-)가중평균자기주식수	445,407	445,407
가중평균유통보통주식수	43,866,061	43,866,061

38. 현금흐름정보

(1) 당기와 전기 중의 영업으로부터 창출된 현금은 다음과 같습니다(단위:천원).

구분	당기	전기
당기순이익	136,466,109	59,519,880
조정 :		
1. 법인세비용	50,142,709	24,611,339
2. 이자수익	(4,315,797)	(5,524,698)
3. 배당금수익	(3,157,231)	(11,846,838)
4. 이자비용	1,461,999	3,690,543
5. 감가상각비	7,502,137	7,469,025
6. 사용권자산상각비	1,902,898	2,184,689
7. 무형자산상각비	304,167	293,643
8. 퇴직급여	1,631,373	1,960,162
9. 유형자산처분이익	(12,401,123)	(3,248,161)
10. 유형자산처분손실	7	7,728
11. 당기손익-공정가치 측정 금융자산평가손실	-	38,851
12. 당기손익-공정가치 측정 금융자산평가손실	(35,821)	-
13. 당기손익-공정가치 측정 금융자산 처분손실	-	137
14. 투자부동산처분이익	-	(2,102,140)
15. 대손상각비(대손충당금환입)	-	(79,508)
16. 외화환산이익	(11,736,195)	(15,431,639)
17. 외화환산손실	4,454,867	42,009,069
18. 파생상품평가손익	(104,385)	-
19. 종속기업투자주식손상차손	2,933,000	15,538,717
20. 종속기업투자주식형산손실	544,623	-
21. 종속기업투자주식처분손실	-	227,309
소계	39,127,228	59,798,228
순운전자본의 변동 :		
1. 매출채권의 감소(증가)	(69,730,059)	40,915,182
2. 미수금의 감소	164,773	2,614,817
3. 선급금의 감소(증가)	(2,011,026)	1,149,018
4. 재고자산의 감소(증가)	(4,900,536)	8,520,890

구분	당기	전기
5. 선급비용의 감소(증가)	(702,375)	106,927
6. 매입채무의 증가	55,686,852	1,487,166
7. 미지급금의 증가(감소)	1,063,299	(2,182)
8. 선수금의 증가(감소)	(1,126,699)	725,633
9. 선수수익의 감소	-	(163,517)
10. 예수금의 증가(감소)	(524,168)	822,734
11. 미지급비용의 증가(감소)	2,806,332	(2,070,233)
12. 영업보증금의 감소	(20,000)	(100,000)
13. 순확정급여부채의 감소	(3,354,276)	(3,000,000)
14. 금융보증부채의 감소	-	(380,962)
소계	(22,647,883)	50,625,473
합계	152,945,454	169,943,581

(2) 당기와 전기 중 현금의 유입과 유출이 없는 중요한 사항은 다음과 같습니다(단위:천원).

구분	당기	전기
기타포괄손익-공정가치 측정 금융자산평가손익	(14,123,158)	221,446,956
장기대여금의 유동성대체	109,936,750	14,335,880
재고자산의 유형자산 대체	-	527,918
건설중인자산의 본계정 대체	143,820	7,144,825
유동성장기차입금의 차환	-	10,000,000
유형자산의 투자부동산으로의 대체	8,172,101	-

(3) 당기와 전기 중 재무활동에서 생기는 부채의 조정내용은 다음과 같습니다(단위: 천원)

<당기>

구분	단기차입금	사채	임대보증금	리스부채	합계
당기초 순부채	76,109,939	49,845,824	12,518,326	15,375,401	153,849,490
현금흐름	(76,109,939)	-	651,226	(1,717,458)	(77,176,171)
외화차이	-	-	-	138,853	138,853
이자비용	-	70,148	-	-	70,148
기타 비금융변동	-	-	-	46,072	46,072

구분	단기차입금	사채	임대보증금	리스부채	합계
당기말 순부채	-	49,915,972	13,169,552	13,842,868	76,928,392

<전기>

구분	단기차입금	유동성 장기차입금	유동성사채	사채	임대보증금	리스부채	합계
전기초 순부채	19,274,812	24,472,500	49,989,303	-	9,542,758	19,454,630	122,734,003
현금흐름	49,179,127	(14,472,500)	(50,000,000)	49,807,780	2,975,568	(1,980,255)	35,509,720
외화차이	(2,344,000)	-	-	-	-	(108,572)	(2,452,572)
이자비용	-	-	10,697	38,044	-	-	48,741
기타 비금융변동	10,000,000	(10,000,000)	-	-	-	(1,990,402)	(1,990,402)
전기말 순부채	76,109,939	-	-	49,845,824	12,518,326	15,375,401	153,849,490

39. 우발채무와 약정사항

(1) 보고기간말 현재 금융기관과의 주요 약정사항은 다음과 같습니다(단위:천원,USD).

구분	금융기관	한도		사용금액	
당좌차월	(주)우리은행 외	KRW	6,500,000	KRW	-
한도대		KRW	15,000,000	KRW	-
외화차입금		USD	30,000,000	USD	-
L/C		USD	16,000,000	USD	6,098,561
매입외환(D/A,O/A)		USD	21,000,000	USD	-

(2) 당기말 현재 영업과 관련하여 당사가 원고인 소송사건 4건(4,287백만원)이 계류중에 있습니다. 소송 결과는 예측할 수 없으며 동 소송의 결과가 당사의 재무제표에 중요한 영향을 주지 않을 것으로 예상하고 있습니다.

(3) 보고기간말 현재 서울보증보험에 제품공급계약에 따른 이행보증보험 등 727백만원이 가입되어 있습니다.

(4) 보고기간말 현재 발생하지 않은 자본적지출 약정은 다음과 같습니다(단위:천원).

구분	당기말
투자부동산	22,420,800

40. 특수관계자 거래

(1) 보고기간말 현재 특수관계자는 다음과 같습니다.

구분	회사명
지배기업	(주)영원무역홀딩스
종속기업(*29)	YCL, TSL, KSL, YHT, SSL, YPL, YGA, SDF, YSF, STL, YSS, SLS, YSP, GMC, YN L, YBL, YHL, YLS, ESL,DTL, YTL, AAI, SQA, MSH, SCOTT, BPL, ESP, BKS, DTI, AAL(*1), KSI(*2), SEL(*3), SWL(*4), OR(*5),APD(*6), CPD(*7), DPD(*8), EPD(*9), GPD(*10), KPP(*11),SCOTT SPORTS SA, SCOTT USA INC., SSG (EUROP E) DISTRIBUTION CENTER NV, SCOTT ITALIA S.R.L., SCOTT SPORTS AB, SCOTT SPORTS AFRICA (PTY) LTD., SCOTT SPORTS INDIA (PVT) LTD., DFG INC. , BERGAMONT FAHRRAD VERTRIEB GMBH, DOLOMITE S.R.L., SHEPPARD CYCLES AUSTRALIA PTY LTD., SHEPPARD CYCLES NEW ZEALAND LIMITED, SPORT NETWORK SOLUTION SA,BSL(*12), SCOTT SPORTS DENMARK A/S, SHEPPARD CYCLES RETAIL SERVICES PTY LTD., YIA(*13), TWL(*14), TVL(*15), ICL(*16), SAL(*17), BHL(*18), KPL(*19), YOA WA(*20), ETL(*21)
기타(*28)	(주)영원아웃도어, KEPZ(*22), PBI(*23), Qweto GmbH, (주)와이엠에스에이, (주)스캇노스아시아, SCOTT JAPAN INC., S-13(*24), PBL(*25), INTERNATIONAL RETAIL CORPORATION SA, TRANSA BACKPACKING SA, SKI-SERVICE SA, TROPHY SCHWEIZ, YMSA USA, SCOTT NETWORK SOLUTIONS INDIA (PVT) LTD., 레이앤코(유), YSC(*26), EL MEROSI(*27), YOH,LLC

- (*1) ARIRANG AVIATION LTD.
- (*2) KARNAPHULI SHOES INDUSTRIES LTD.
- (*3) SHINHAN EMULSION CO.,LTD.
- (*4) SURMA GARMENTS WASHING & FINISHING CO.,LTD.
- (*5) OUTDOOR RESEARCH LLC.
- (*6) ALPHA PRODUCT DEVELOPMENT COMPANY (BD) LIMITED
- (*7) CHANG-JO PRODUCT DEVELOPMENT CO.(BD) LIMITED
- (*8) DAE-GU PRODUCT DEVELOPMENT CO.(BD) LIMITED
- (*9) EVERTOP PRODUCT DEVELOPMENT CO.(BD) LIMITED
- (*10) GAYA PRODUCT DEVELOPMENT COMPANY (BD) LIMITED
- (*11) KARNAPHULI POLYESTER PRODUCTS COMPANY (BD) LIMITED
- (*12) BROADPEAK SOC TRANG CO.,LTD.
- (*13) YOUNGONE INTERNATIONAL ASIA PTE LTD.
- (*14) TEKWIN (BD) LIMITED
- (*15) TEKVISION (BD) LIMITED
- (*16) INCHEON CONTAINERS (BD) LTD.
- (*17) SUNGNAM APPARELS (BD) LTD.
- (*18) BUSAN HARBOUR (BD) LIMTIED
- (*19) KARNAPHULI PACKAGING IND,LTD.
- (*20) YOUNGONE AMERICA, INC.
- (*21) EVERTOP TEXTILE & APPAREL COMPLEX PRIVATE LIMITED
- (*22) KOREAN EPZ(KEPZ) CORPORATION(BD) LIMITED

- (*23) POIVRE BLANC INTERNATIONAL AG.
- (*24) POIVRE BLANC S-13
- (*25) POIVRE BLANC LOGISTICS.
- (*26) YOUNGONE SOURCING COMPANY(BANGLADESH) LTD.
- (*27) EL MEROSI SAMARKAND LLC.
- (*28) 기타 특수관계자는 주로 동일 지배에 포함된 관계회사 등입니다.
- (*29) 당기에 QMS, SPF S.P.A., SWC L.L.C.가 청산되었습니다.

(2) 당기와 전기 중 특수관계자와의 중요한 영업상의 거래내용은 다음과 같습니다(단위: 천원).

<당기>

구분		당기					
		매출	매입	기타수익	기타비용	배당금 지급	사용권자산 취득
지배기업	(주)영원무역홀딩스	615,275	-	21,118	4,927,831	11,193,160	-
종속기업	SDF	22,304	58,162	-	-	-	-
	TSL	96,160	131,864,429	30,381	217,418	-	-
	YSS	17,148	15,159,030	3,500	-	-	-
	YNL	132,854	239,339,911	37	553,047	-	-
	YLS	2,073	36,526,057	-	17,924	-	-
	STL	16,884	-	-	-	-	-
	YQL	138,149	236,216,151	90,770	230,844	-	-
	YPL	2,392	-	-	-	-	-
	KSL	60,192	74,353,287	26,068	132,569	-	-
	YHT	105,691	149,464,161	27,963	58,092	-	-
	YSF	1,362	-	-	-	-	-
	YGA	5,583	94,330	-	-	-	-
	ESL	-	458,308	-	-	-	-
	KSI	377,179	135,802,436	97,514	37,931	-	-
	SEL	394	-	-	-	-	-
	SWL	224	-	-	-	-	-
	YBL	1,092	32,841,716	3,880	908,343	-	-
	SQA	954	-	-	-	-	-
	YHL	8,338	49,229,585	43,755	42,221	-	-
	MSH	-	-	58,967	-	-	-
	BKS	257	-	-	-	-	-
	SSL	-	-	-	-	-	-
	OR LLC	19,489,625	-	-	-	-	-
	SCOTT SPORTS	11,834,492	-	-	-	-	-
	SCOTT CORP	-	-	3,160,458	-	-	-
	BPL	-	17,042	-	-	-	-
ESP	82	2,974,708	-	-	-	-	
KPP	171,301	249,288	130,761	-	-	-	

구분		당기					
		매출	매입	기타수익	기타비용	배당금 지급	사용권자산 취득
	BSL	16,698	31,614,120	52,269	190,302	-	-
	DPD	25,227	-	-	-	-	-
	GPD	50,764	-	-	-	-	-
	EPD	74,572	-	-	-	-	-
기타	(주)와이엠에스에이	581,701	24,777	-	-	-	-
	(주)영원아웃도어	22,072,192	16,654	115,200	202,726	-	-
	(주)스캇노스아시아	190,380	-	-	-	-	-
	SCOTT JAPAN	44,297	-	-	-	-	-
	YMSA USA	-	-	-	151,313	-	46,072
	YOA	-	-	-	788,583	-	-
	레이앤코(유)	-	-	-	441,538	-	-
합계	56,155,836	1,136,304,152	3,862,641	8,900,682	11,193,160	46,072	

<전기>

구분		전기					
		매출	매입	기타수익	기타비용	배당금 지급	사용권자산 취득
지배기업	(주)영원무역홀딩스	602,154	-	41,311	5,008,320	8,954,528	10,886,648
종속기업	SDF	24,244	614,788	-	-	-	-
	TSL	47,310	102,669,193	39,406	475,136	-	-
	YSS	33,346	11,894,689	46,536	54,667	-	-
	YSP	-	25,433	6,387	-	-	-
	GMC	-	-	5,927,937	-	-	-
	QMS	-	-	2,404,175	-	-	-
	YNL	132,882	173,406,438	188,847	93,148	-	-
	YLS	3,763	25,757,557	-	101,404	-	-
	STL	18,922	-	-	-	-	-
	YCL	108,468	198,872,951	626,875	1,437,306	-	-
	YPL	2,404	-	4,437	-	-	-
	KSL	41,417	69,579,839	44,362	177,888	-	-
	YHT	116,960	110,562,678	51,349	-	-	-
	YSF	52,255	-	-	-	-	-
	YGA	6,793	72,954	4,437	-	-	-
	ESL	-	1,496,587	-	11,478	-	-
	KSI	185,351	141,441,286	293,010	383,944	-	-
	SEL	461	-	-	-	-	-
	YBL	6,101	26,192,123	58,916	106,346	-	-
	SQA	-	-	-	835,581	-	-
	YHL	7,668	34,307,665	167,014	6,203	-	-
	BKS	-	-	-	602,800	-	-
	SSL	-	-	7,555	-	-	-
OR LLC	17,641,686	-	553,658	12,746	-	-	
SCOTT SPORTS	12,722,057	-	930,836	2,802	-	-	

구분		전기					
		매출	매입	기타수익	기타비용	배당금 지급	사용권자산 취득
	SCOTT CORP	-	-	3,998,837	-	-	-
	ESP	112	2,100,084	-	-	-	-
	KPP	666,510	246,362	4,437	6,777	-	-
	BSL	49,812	13,292,397	171,385	77,140	-	-
	DTI	-	-	-	-	-	-
	AAI	-	-	41,342	-	-	-
	SAL	73,659	-	-	-	-	-
	YIA	-	-	-	6,066,075	-	-
기타	㈜와이엠에스에이	483,207	36,239	156	-	-	-
	㈜영원아웃도어	13,303,771	692,962	636,453	485,918	-	-
	㈜스캇노스아시아	38,418	4,500	7,874	-	-	-
	SCOTT JAPAN	47,310	-	-	-	-	-
	YMSA USA	-	-	-	200,103	-	1,743,451
	YOA	-	-	-	1,071,664	-	-
	레이앤코(유)	7,103	-	2,637	-	-	-
합계	46,424,144	913,266,725	16,260,169	17,217,446	8,954,528	12,630,099	

(3) 보고기간말 현재 특수관계자에 대한 중요한 채권·채무의 내용은 다음과 같습니다(단 위:천원).

<당기>

구분		당기							
		매출채권(*1)	기타채권	대여금(*2)	임차보증금	매입채무	기타채무	임대보증금	리스부채
지배기업	(주)영원무역홀딩스	-	108,428	-	1,549,400	-	360,832	1,042,722	12,286,408
종속기업	SDF	253,069	2,154	-	-	1,150	-	-	-
	TSL	-	-	-	-	39,153,998	1,281	-	-
	YSS	-	-	-	-	1,608,715	-	-	-
	YNL	-	-	-	-	46,367,812	76,122	-	-
	YLS	-	-	-	-	20,543,404	630	-	-
	STL	132,767	-	-	-	-	-	-	-
	YCL	-	-	-	-	78,935,624	98,417	-	-
	YPL	4,710	-	-	-	-	-	-	-
	KSL	-	-	-	-	14,059,987	3,992	-	-
	YHT	-	-	-	-	57,471,918	1,079	-	-
	YSF	2,419	1,057	-	-	-	-	-	-
	YGA	50,432	-	-	-	5,450	-	-	-
	ESL	-	-	-	-	231	-	-	-
	KSI	-	11,960	-	-	10,095,862	76,403	-	-
	SEL	1,816	-	-	-	-	-	-	-
	SWL	-	-	-	-	-	-	-	-
	YBL	-	-	-	-	949,299	13,492	-	-
	YHL	-	4,654	2,371,000	-	4,875,163	4,860	-	-
	SSL	-	-	-	-	-	-	-	-
SAL	-	-	-	-	-	-	-	-	
OR	2,400,201	-	-	-	-	-	-	-	
SCOTT SPORTS SA	3,908,458	-	-	-	-	-	-	-	

구분		당기							
		매출채권(*1)	기타채권	대여금(*2)	임차보증금	매입채무	기타채무	임대보증금	리스부채
	SCOTT CORPORATION	-	14,819	106,695,000	-	-	-	-	-
	ESP	-	-	-	-	635,834	-	-	-
	KPP	2,145,308	132,539	-	-	28,469	-	-	-
	BSL	-	109,233	-	-	3,620,758	6,925	-	-
	DPD	28,725	-	-	-	-	-	-	-
	GPD	27,875	-	-	-	-	-	-	-
	EPD	394,320	-	-	-	-	-	-	-
	SQA	16,138	-	-	-	-	-	-	-
	MSH	-	-	-	-	-	-	-	-
	BKS	-	4,440	-	-	-	-	-	-
	YOA	-	-	-	-	-	264,022	-	-
기타	㈜와이엠에스에이	13,428	1,771	-	-	-	-	283,216	-
	㈜영원아웃도어	893,335	1,262,042	-	-	6,676	7,048	9,669,614	-
	㈜스캇노스아시아	-	19,551	-	-	-	-	317,000	-
	SCOTT JAPAN	-	-	-	-	-	-	-	-
	YMSA USA	-	-	-	-	-	-	-	1,507,655
	레이앤코(유)	-	-	-	-	-	21,139	-	-
합계		10,273,001	1,672,648	109,066,000	1,549,400	278,360,350	936,242	11,312,552	13,794,063

<전기>

구분		전기							
		매출채권(*1)	기타채권	대여금(*2)	임차보증금	매입채무	기타채무	임대보증금	리스부채
지배기업	(주)영원무역홀딩스	-	58,036	-	1,549,400	-	597,981	1,241,722	13,754,799
종속기업	SDF	62,654	5,440	-	-	-	-	-	-
	TSL	-	213	-	-	31,483,232	295	-	-
	YSS	115,101	-	-	-	674,033	-	-	-
	YNL	-	5,440	-	-	16,606,891	775	-	-
	YLS	-	-	-	-	21,089,746	-	-	-
	STL	85,272	-	-	-	-	-	-	-
	YCL	-	-	-	-	82,219,793	121,896	-	-
	YPL	31,960	-	-	-	-	-	-	-
	KSL	-	5,440	-	-	23,890,488	671	-	-
	YHT	-	-	-	-	45,010,421	165,529	-	-
	YSF	33,725	-	-	-	-	-	-	-
	YGA	62,839	-	-	-	-	-	-	-
	ESL	-	-	-	-	10,309	-	-	-
	KSI	-	7,970	-	-	3,163,774	5,583	-	-
	SEL	7,659	-	-	-	-	-	-	-
	YBL	-	3,808	544,000	-	352,966	18,908	-	-
	YHL	-	7,959	2,720,000	-	1,262,060	-	-	-
	SAL	14,449	-	-	-	-	-	-	-
	OR	1,585,217	186,548	-	-	-	-	-	-
	SCOTT SPORTS SA	2,889,031	14,507	-	-	-	-	-	-
	SCOTT CORPORATION	-	21,156	152,320,000	-	-	-	-	-
ESP	-	-	-	-	92,947	-	-	-	
KPP	9,893,408	-	-	-	-	-	-	-	
BSL	-	4,880	-	-	2,100,222	-	-	-	
	㈜와이엠에스에이	67,068	-	-	-	21,798	-	200,000	-
	㈜영원아웃도어	635,272	1,191,201	-	-	23,868	400,966	9,647,904	-

구분		전기							
		매출채권(*1)	기타채권	대여금(*2)	임차보증금	매입채무	기타채무	임대보증금	리스부채
기타	쥬스캇노스아시아	-	2,910	-	-	-	-	317,000	-
	YMSA USA	-	-	-	-	-	-	-	1,472,710
	레이앤코(유)	-	-	-	-	-	601,000	-	-
합계		15,483,655	1,515,508	155,584,000	1,549,400	228,002,548	1,913,624	11,406,626	15,227,509

(*1) 담보부차입관련 매출채권 반영후 금액입니다.

(*2) 채권에 포함된 특수관계자에 대한 대여금은 다음과 같습니다(단위:천원).

구분		당기말	전기말
종속기업	YBL	-	544,000
	YHL	2,371,000	2,720,000
	SCOTT CORPORATION SA	106,695,000	152,320,000
합계		109,066,000	155,584,000

당기말 현재 특수관계자 대여금에 대하여 설정된 대손충당금은 없습니다.

(4) 당기와 전기 중 특수관계자와의 주요 자금거래는 다음과 같습니다(단위:천원).

<당기>

구분		자금대여 거래		자금차입 거래		출자	배당금 지급
		대여	회수	차입	상환		
지배기업	(주)영원무역홀딩스(*1)	-	-	-	1,468,391	-	11,193,160
종속기업	SQA	-	-	-	-	1,497,739	-
	YBL	-	566,300	-	-	-	-
	YHL	-	563,750	-	-	-	-
	MSH	5,753,000	5,922,000	-	-	-	-
	SCOTT CORPORATION SA	-	55,931,380	-	-	-	-
	BKS	-	-	-	-	5,440,470	-
	YIA	-	-	-	-	1,408,290	-
기타	YMSA USA(*2)	-	-	46,072	149,979	-	-
합계		5,753,000	62,983,430	46,072	1,618,370	8,346,499	11,193,160

(*1) 당기 지배기업과 체결한 건물 리스계약에 따라 인식한 리스부채의 상환금액은 1,468,391천원, 이자비용은 390,889천원입니다.

(*2) 기타 특수관계자와 체결한 건물 리스계약에 따라 인식한 사용권자산은 46,072천원입니다. 리스부채의 상환금액은 149,979천원, 이자비용은 46,969천원입니다.

<전기>

구분		자금대여 거래		자금차입 거래		출자	배당금 지급
		대여	회수	차입	상환		
지배기업	(주)영원무역홀딩스(*1)	-	-	12,375,720	2,071,740	-	8,954,528
	YHL	-	1,157,800	-	-	-	-
	SQA	-	-	-	-	835,581	-

구분		자금대여 거래		자금차입 거래		출자	배당금 지급
		대여	회수	차입	상환		
종속기업	YBL	-	1,157,800	-	-	-	-
	MSH	-	-	-	-	5,536,000	-
	SCOTT CORPORATION SA	194,989,000	70,215,280	-	-	-	-
	AAI	3,572,400	3,572,400	-	-	-	-
	BKS	-	-	-	-	602,800	-
	YIA	-	-	-	-	6,066,075	-
기타	YMSA USA(*2)	-	-	2,001,025	200,102	-	-
합계		198,561,400	76,103,280	14,376,745	2,271,842	13,040,456	8,954,528

(*1) 당기 지배기업과 체결한 건물 리스계약에 따라 인식한 사용권자산은 10,886,648천원입니다. 리스부채의 상환금액은 2,071,740천원, 이자비용은 440,316천원입니다.

(*2) 기타 특수관계자와 체결한 건물 리스계약에 따라 인식한 사용권자산은 1,743,451천원입니다. 리스부채의 상환금액은 200,102천원, 이자비용은 48,761천원입니다.

(5) 당기와 전기 중 주요경영진 전체에 대한 보상내역은 다음과 같습니다(단위:천원).

구분	당기	전기
급여	3,681,404	3,340,911
퇴직급여	1,316,667	491,389

(6) 회사는 Scott Corporation SA의 경영권을 2015년 인수하면서 주주 상호간의 협력과 주주가치 극대화를 위하여 인수대상회사의 설립자와 주주간 협약을 체결하였습니다. 동 협약에는 이사회 구성과 운영, 지분양도 제한(거래 후 10년), 제한기간 이후의 Right of First Refusal, Tag along, 파산 등 제한된 상황의 Call Option 등의 내용을 포함하고 있습니다.

6. 배당에 관한 사항

가. 배당정책

당사는 2009년도 7월 유가증권상장법인으로 상장한 후부터 2021년(사업연도)까지 기말 배당을 연속적으로 실시하고 있습니다. 또한 당사는 지난 2020년 8월 11일 이사회 결의로 다음과 같이 배당정책을 수립하였습니다.

당사는 주주가치 제고를 위해 매년 현금 배당을 실시해오고 있으며, 회사의 지속적인 성장에 기반한 안정적인 현금배당을 원칙으로 하고 있습니다. 또한 장기적인 관점에서는 회사의 성장과 기업 가치 상승을 통한 주주가치 제고를 지향하고 있습니다.

당사는 상법 및 당사 정관에 따라 이사회결의로 배당을 실시하고 있으며, 배당 수준은 회사의 지속적인 성장을 위한 투자재원확보, 현금흐름 및 주주가치 제고 등을 전반적으로 고려하여 결정하

고 있습니다.

이에 따라, 당사는 사업환경변화 등 경영환경의 급격한 변동이 없다면 연결기준 배당성향을 10% 대로 유지하고, 향후 단계적으로 배당성향을 상향 시킬 수 있도록 노력하겠습니다. 다만, 현저한 수준의 배당 감소 또는 증가 시 그 사유를 사전에 제시하는 등 배당정책의 유연성도 확보하도록 하겠습니다.

나. 정관에 근거한 배당에 관한 사항

당사 정관은 주요 배당 관련 사항에 대해 다음과 같이 규정하고 있습니다.

제45조 (이익배당) ① 이익의 배당은 금전, 주식 및 기타의 재산으로 할 수 있다. ② 이익의 배당을 주식으로 하는 경우 회사가 수종의 주식을 발행한 때에는 주주총회의 결의로 그와 다른 종류의 주식으로도 할 수 있다. ③ 제1항의 배당은 매 결산기말 현재의 주주명부에 기재된 주주 또는 등록된 질권자에게 지급한다.

다. 주요배당지표

구 분	주식의 종류	당기	전기	전전기
		제13기	제12기	제11기
주당액면가액(원)		500	500	500
(연결)당기순이익(백만원)		298,067	147,662	166,285
(별도)당기순이익(백만원)		136,466	59,520	66,802
(연결)주당순이익(원)		6,795	3,366	3,791
현금배당금총액(백만원)		43,866	21,933	17,546
주식배당금총액(백만원)		-	-	-
(연결)현금배당성향(%)		14.72	14.85	10.55
현금배당수익률(%)	보통주	2.29	1.59	1.16
	우선주	-	-	-
주식배당수익률(%)	보통주	-	-	-
	우선주	-	-	-
주당 현금배당금(원)	보통주	1,000	500	400
	우선주	-	-	-
주당 주식배당(주)	보통주	-	-	-
	우선주	-	-	-

주1) (연결)당기순이익: 지배기업 소유주지분 순이익

주2) (연결)현금배당성향: 현금배당총액/지배기업 소유주지분 순이익

주3) 현금배당수익률: 배당과 관련된 주주총회 소집을 위한 주주명부 폐쇄일 2매매거래일 전부터

과거 1주일간 형성된 최종 시세가격의 산술평균가격에 대한 주당 배당금의 비율을 백분율로 산정

주4) 상기 표의 당기(제13기) 현금 배당금은 상법 제449조의2 및 당사 정관 제43조에 따라 외부감사인의 감사의견이 적정이고 감사위원 전원의 동의가 있어 2022.03.21 이사회에서 승인되었으며, 이는 당사 정기 주주총회에서 보고될 예정입니다.

라. 과거 배당 이력

(단위: 회, %)

연속 배당횟수		평균 배당수익률	
분기(중간)배당	결산배당	최근 3년간	최근 5년간
-	13	1.68	1.38

주1) 제13기 최근사업연도 결산배당을 포함하고 있음.

주2) 당사는 2009년도 7월 유가증권상장법인으로 상장한 후부터 2021년(사업연도)까지 기말배당을 연속적으로 실시함.

주3) 상기 평균 배당수익률은 보통주의 배당수익률이며 단순평균법으로 계산함.

주4) 평균 배당수익률 기간: 2019년~2021년 (최근 3년간), 2017년~2021년 (최근 5년간)

주5) 평균 연결배당성장률: 13.37% (최근 3년간), 13.16% (최근 5년간)

7. 증권의 발행을 통한 자금조달에 관한 사항

7-1. 증권의 발행을 통한 자금조달 실적

[지분증권의 발행 등과 관련된 사항]

공시대상기간중 신규로 발행하였거나 감소한 주식 내역은 없습니다.

- 증자(감자)현황

(기준일: 2021년 12월 31일)

(단위: 원, 주)

주식발행 (감소)일자	발행(감소) 형태	발행(감소)한 주식의 내용				
		종류	수량	주당 액면가액	주당발행 (감소)가액	비고
-	-	-	-	-	-	-

[채무증권의 발행 등과 관련된 사항]

채무증권 발행실적

(기준일: 2021년 12월 31일)

(단위: 백만원, %)

발행회사	증권종류	발행방법	발행일자	권면(전자등록) 총액	이자율	평가등급 (평가기관)	만기일	상환 여부	주관회사
						AA- (NICE신용평가)			NH투자증권

발행회사	증권종류	발행방법	발행일자	권면(전자등록) 총액	이자율	평가등급 (평가기관)	만기일	상환 여부	주관회사
주영원무역	회사채	공모	2020.04.28	50,000	2.08%	AA- (한국기업평가)	2023.04.28	미상환	한국산업은행 삼성증권
합 계	-	-	-	50,000	-	-	-	-	-

기업어음증권 미상환 잔액

(기준일: 2021년 12월 31일)

(단위: 백만원)

잔여만기		10일 이하	10일초과 30일이하	30일초과 90일이하	90일초과 180일이하	180일초과 1년이하	1년초과 2년이하	2년초과 3년이하	3년 초과	합 계
미상환 잔액	공모	-	-	-	-	-	-	-	-	-
	사모	-	-	-	-	-	-	-	-	-
	합계	-	-	-	-	-	-	-	-	-

단기사채 미상환 잔액

(기준일: 2021년 12월 31일)

(단위: 백만원)

잔여만기		10일 이하	10일초과 30일이하	30일초과 90일이하	90일초과 180일이하	180일초과 1년이하	합 계	발행 한도	잔여 한도
미상환 잔액	공모	-	-	-	-	-	-	-	-
	사모	-	-	-	-	-	-	-	-
	합계	-	-	-	-	-	-	-	-

회사채 미상환 잔액

(기준일: 2021년 12월 31일)

(단위: 백만원)

잔여만기		1년 이하	1년초과 2년이하	2년초과 3년이하	3년초과 4년이하	4년초과 5년이하	5년초과 10년이하	10년초과	합 계
미상환 잔액	공모	-	50,000	-	-	-	-	-	50,000
	사모	-	-	-	-	-	-	-	-
	합계	-	50,000	-	-	-	-	-	50,000

신증자본증권 미상환 잔액

(기준일: 2021년 12월 31일)

(단위: 백만원)

잔여만기		1년 이하	1년초과 5년이하	5년초과 10년이하	10년초과 15년이하	15년초과 20년이하	20년초과 30년이하	30년초과	합 계
미상환 잔액	공모	-	-	-	-	-	-	-	-
	사모	-	-	-	-	-	-	-	-
	합계	-	-	-	-	-	-	-	-

조건부자본증권 미상환 잔액

(기준일: 2021년 12월 31일)

(단위: 백만원)

잔여만기		1년 이하	1년초과 2년이하	2년초과 3년이하	3년초과 4년이하	4년초과 5년이하	5년초과 10년이하	10년초과 20년이하	20년초과 30년이하	30년초과	합 계
미상환 잔액	공모	-	-	-	-	-	-	-	-	-	-
	사모	-	-	-	-	-	-	-	-	-	-
	합계	-	-	-	-	-	-	-	-	-	-

- 사채관리계약 주요내용 및 충족여부 등

(작성기준일: 2021년 12월 31일)

(단위: 백만원, %)

채권명	발행일	만기일	발행액	사채관리 계약체결일	사채관리회사
㈜영원무역 제3회 무보증사채	2020년 04월 28일	2023년 04월 28일	50,000	2020년 04월 28일	한국에탁결제원

(이행현황기준일: 2021년 09월 30일)

재무비율 유지현황	계약내용	부채비율(연결재무제표 기준) 400%이하 유지
	이행현황	이행 (43.45%)
담보권설정 제한현황	계약내용	채무합계액 1조원 미만 유지
	이행현황	이행 (1,239억원)
자산처분 제한현황	계약내용	최근보고서(연결) 총자산의 50%미만 유지
	이행현황	이행 (0.0922%)
지배구조변경 제한현황	계약내용	최대주주 (영원무역홀딩스)
	이행현황	이행 (최대주주(영원무역홀딩스))
이행상황보고서 제출현황	이행현황	해당사항없음

* 이행현황기준일은 이행현황 판단 시 적용한 회계감사인의 감사의견(확인 및 의견표시)이 표명된 가장 최근의 재무제표의 작성기준일이며, 지배구조변경 제한현황은 공시서류작성기준일임.

7-2. 증권의 발행을 통해 조달된 자금의 사용실적

- 공모자금의 사용내역

(기준일: 2021년 12월 31일)

(단위: 백만원)

구분	회차	납입일	증권신고서 등의 자금사용 계획		실제 자금사용 내역		차이발생 사유 등
			사용용도	조달금액	내용	금액	
제3회 무보증사채	3	2020년 04월 28일	제2회사채 차환 자금	50,000	제2회사채 차환 자금	50,000	-

8. 기타 재무에 관한 사항

가. 대손충당금 설정현황 (연결기준)

- 계정과목별 대손충당금 설정내역

(단위 : 백만원, %)

구분	계정과목	채권 총액	대손충당금	대손충당금 설정률(%)
제13기	매출채권	391,792	4,599	1.17
	미수금	9,480	183	1.93
	단기대여금	37,216	100	0.27
	선급금	107,434	500	0.47
	장기대여금	10,840	10,840	100.00
	합 계	556,762	16,222	2.91
제12기	매출채권	345,450	9,916	2.87
	미수금	10,062	183	1.82
	단기대여금	37,474	100	0.27
	선급금	26,977	500	1.85
	합 계	419,963	10,699	2.55
제11기	매출채권	365,324	11,182	3.06
	미수금	19,838	108	0.54
	단기대여금	40,899	100	0.24
	선급금	31,790	500	1.57
	합 계	457,851	11,890	2.60

- 대손충당금 변동현황

(단위 : 백만원)

구분	제13기	제12기	제11기
1. 기초 대손충당금 잔액합계	10,699	11,890	11,704
2. 순대손처리액(①-②±③)	(4,415)	-	-
① 대손처리액(상각채권액)	(4,677)	-	-
② 상각채권회수액	-	-	-
③ 기타증감액	262	-	-
3. 대손상각비 계상(환입)액	9,938	(1,191)	186
4. 기말 대손충당금 잔액합계	16,222	10,699	11,890

- 대손충당금 설정방침

당사는 현재 매출채권, 미수금 등 받을 채권잔액의 회수가능에 대한 개별분석 및 과거의 대손경험율을 토대로 하여 예상되는 대손추정액을 대손충당금으로 설정하고 있습니다.

(단위 : 백만원, %)

구 분		6월 이하	6월 초과 1년 이하	1년 초과 3년 이하	3년 초과	계
금 액	일반	381,755	6,833	3,005	199	391,792
	특수관계자	-	-	-	-	-
	계	381,755	6,833	3,005	199	391,792
구성비율		97.4%	1.7%	0.8%	0.1%	100.0%

나. 재고자산 현황 등 (연결기준)

(1) 재고자산의 사업부문별 보유현황

(단위 : 백만원, %)

사업부문	계정과목	제13기	제12기	제11기	비고
제조OEM 사업부문	상품 / 제품	114,025	70,749	94,145	-
	원 재 료	180,676	104,519	113,157	-
	재 공 품	57,717	39,743	36,420	-
	저 장 품	26,904	33,520	32,049	-
	미 착 품	40,780	11,693	-	-
SCOTT 사업부문	상품 / 제품	175,753	195,288	226,288	-
	원 재 료	2,460	2,714	2,958	-
	재 공 품	563	1,024	913	-
기타 사업부문	상품 / 제품	26,306	23,974	27,053	-
	원 재 료	4,463	9,212	3,055	-
	재 공 품	577	1,565	1,865	-
	저 장 품	12	9	10	-
	미 착 품	13,752	3,835	2,453	-
합 계		643,988	497,845	540,366	-
총자산대비 재고자산 구성비율(%) [재고자산합계÷기말자산총계×100]		18.15%	16.39%	17.41%	-
재고자산회전율(회수) [연환산 매출원가÷{(기초재고+기말재고)÷2}]		3.44 회	3.54 회	3.45 회	-

(2) 재고자산의 실사내역

- 실사 일자 및 원칙: 당사는 매회계연도말 기준으로 연초에 외부감사인 삼일회계법인의 입회하에 재고실사를 실시하며, 실물과 장부상의 차이를 조정해가고 있습니다.

- **실사 방법 및 평가:** 당사의 내수판매용 상품은 생산구입연도와 제품실물 상태에 따라 장기체화재고를 파악하고, 이를 제품평가에 반영하고 있습니다.

(3) 재고자산의 평가내역

(단위 : 백만원)

계정과목	평가전금액	평가총당금	재무상태표가액	비고
제·상품	342,275	(26,192)	316,083	-
원재료	204,934	(17,336)	187,598	-
재공품	58,857	-	58,857	-
저장품	26,916	-	26,916	-
미착품	54,534	-	54,534	-
합 계	687,516	(43,528)	643,988	-

다. 공정가치평가 절차요약

- 금융자산의 분류

연결회사는 다음의 측정 범주로 금융자산을 분류합니다.

- 당기손익-공정가치 측정 금융자산
- 기타포괄손익-공정가치 측정 금융자산
- 상각후원가 측정 금융자산

금융자산은 금융자산의 관리를 위한 사업모형과 금융자산의 계약상 현금흐름 특성에 근거하여 분류합니다. 공정가치로 측정하는 금융자산의 손익은 당기손익 또는 기타포괄손익으로 인식합니다. 채무상품에 대한 투자는 해당 자산을 보유하는 사업모형에 따라 그 평가손익을 당기손익 또는 기타포괄손익으로 인식합니다. 회사는 금융자산을 관리하는 사업모형을 변경하는 경우에만 채무상품을 재분류합니다. 단기매매항목이 아닌 지분상품에 대한 투자는 최초 인식시점에 후속적인 공정가치 변동을 기타포괄손익으로 표시할 것을 지정하는 취소불가능한 선택을 할 수 있습니다. 지정되지 않은 지분상품에 대한 투자의 공정가치 변동은 당기손익으로 인식합니다.

- 금융자산의 측정

연결회사는 최초 인식시점에 금융자산을 공정가치로 측정하며, 당기손익-공정가치 측정 금융자산이 아닌 경우에 해당 금융자산의 취득과 직접 관련되는 거래원가는 공정가치에

가산합니다. 당기손익-공정가치 측정 금융자산의 거래원가는 당기손익으로 비용처리합니다. 내재파생상품을 포함하는 복합계약은 계약상 현금흐름이 원금과 이자로만 구성되어 있는지를 결정할 때 해당 복합계약 전체를 고려합니다.

- 금융자산의 손상

연결회사는 미래전망정보에 근거하여 상각후원가로 측정하거나 기타포괄손익-공정가치로 측정하는 채무상품에 대한 기대신용손실을 평가합니다. 손상 방식은 신용위험의 유의적인 증가 여부에 따라 결정됩니다. 단, 매출채권 및 리스채권에 대해 연결회사는 채권의 최초 인식시점부터 전체기간 기대신용손실을 인식하는 간편법을 적용합니다.

라. 금융상품의 공정가치 평가

[공정가치 측정]

공정가치로 측정되는 금융상품은 공정가치 서열체계에 따라 구분되며 정의된 수준들은 다음과 같습니다.

- 측정일에 동일한 자산이나 부채에 대해 접근할 수 있는 활성시장의 (조정하지 않은) 공시가격 (수준 1)
- 수준 1의 공시가격 외에 자산이나 부채에 대해 직접적으로나 간접적으로 관측할 수 있는 투입변수 (수준 2)
- 자산이나 부채에 대한 관측할 수 없는 투입변수 (수준 3)

[공정가치 서열체계]

보고기간말 현재 공정가치로 측정된 당사 금융상품의 공정가치 서열체계에 따른 수준별 공시는 다음과 같습니다. (단위: 천원)

구분	당기말			
	수준1	수준2	수준3	합계
금융자산				
기타포괄손익-공정가치 측정 금융자산	287,930,469	-	120,826	288,051,295
당기손익-공정가치 측정 금융자산	-	-	2,849,244	2,849,244
파생상품자산	-	13,118,848	-	13,118,848
금융부채				
파생상품부채	-	671,631	-	671,631

구분	전기말			
	수준1	수준2	수준3	합계
금융자산				
기타포괄손익-공정가치 측정 금융자산	295,034,810	-	120,826	295,155,636
당기손익-공정가치 측정 금융자산	-	-	3,684,821	3,684,821
파생상품자산	-	1,308,390	-	1,308,390

구분	전기말			
	수준1	수준2	수준3	합계
금융부채				
파생상품부채	-	6,045,748	-	6,045,748

보고기간말 현재 연결회사가 보유중인 금융상품의 공정가치는 장부금액과 유의적인 차이가 없습니다.

IV. 이사의 경영진단 및 분석의견

1. 예측정보에 대한 주의사항

당사가 본 경영진단 및 분석의견에서 미래에 발생할 것으로 예측하여 기재 또는 표시한 내용은 동 의견서 작성시점의 사건 및 재무성과에 대한 회사의 의견을 반영한 것입니다. 동 예측정보는 미래의 경영환경과 관련된 다양한 가정에 기초하고 있으며, 이러한 가정들은 동 의견서 작성시점의 합리적인 근거에 기초하였지만 외부 환경, 회사 내부경영과 관련된 요인 및 기타 변수로 인하여 결과적으로 부정확한 것으로 판명될 수도 있습니다. 당사는 동 의견서의 예측정보 작성시점 이후에 발생하는 위험 또는 불확실성을 반영하기 위하여 예측정보에 기재한 사항을 수정하는 정정보고서를 공시할 의무는 없습니다. 결과적으로 이러한 주의문구는 모든 예측정보에 대하여 적용되며, 동 의견서상에서 회사가 예상한 결과 또는 사항이 실현되거나 회사가 당초 예상한 영향이 발생한다는 확신을 제공할 수 없습니다. 동 의견서에 기재된 예측정보는 동 의견서 작성시점을 기준으로 작성한 것이며, 회사가 이러한 위험요인이나 예측정보를 업데이트할 책임이 없음을 유의하시기 바랍니다.

2. 개 요

당사는 지난 2009년 7월 1일 (주)영원무역홀딩스와 인적분할을 통해 설립되었으며, 동 분할을 통하여 아웃도어 및 스포츠 의류, 신발, Backpack 등의 제품 생산 및 수출 사업을 인수한 뒤 그 사업을 유지하고 있습니다. 당사는 유럽 및 선진국 시장의 불확실성과 국내외 경제 및 무역 환경의 변동성이 커지는 상황에서도 주요 수출 거래선으로부터의 안정적인 수주 확보 및 당사 해외공장의 생산성 향상을 통하여 경영성과를 개선함은 물론이고 지속 가능한 성장과 OEM 업계에서 최상위 수준의 수익성을 유지하기 위한 투자 활동을 계속하고 있습니다.

당사는 공장의 생산성 향상을 위한 Automation 설비투자를 강화하고 있으며, 의류제조분야 세계 최초로 '사업연속성 관리시스템'에 대한 ISO 22301을 획득함으로써 어떠한 위기 상황에서도 기한내 납품을 완수할 수 있는 체제가 구축되었음을 인증 받았습니다. 또한 당사는 신규 첨단 소재를 활용한 니트의류 사업확대를 위하여 방글라데시 KEPZ공단내에 공장을 설립하여 스포츠 의류소재 경편(Warp) 니트 생산, 스웨터 의류 생산 및 바이어를 위한 제품개발 디자인센터 등, Textile 기반의 수직계열화 설비투자를 지속적으로 추진하고 있습니다. 뿐만 아니라 당사는 주력 생산법인이 위치한 방글라데시와 베트남을 비롯하여

전세계 사업장에서 환경친화적인 경영을 위해 다양한 활동을 진행하고 있습니다. 친환경적인 의류생산체계 구축을 비롯하여, 사업현장에서 신재생에너지를 적극적으로 사용하고 전기와 물 사용량 저감을 위해 지속적으로 투자하는 등 ESG 기반 경영 체계를 구축하고 있습니다.

당사는 기존 사업 분야에서의 투자와 사업성과 뿐 아니라, 글로벌 아웃도어 및 스포츠 의류 브랜드 시장에서 당사가 차지하고 있는 성과와 신용도를 바탕으로 미국 아웃도어 브랜드 회사 OUTDOOR RESEARCH, LLC와 스위스 프리미엄 자전거 브랜드 회사 SCOTT CORPORATION SA를 인수하여, 글로벌 시장에서 브랜드 유통사업과의 시너지 효과를 극대화하여 당사의 지속적인 성장을 도모하고 있습니다.

3. 재무상태 및 영업실적 (연결기준)

가. 재무상태

당사의 2021년말 연결기준 자산총계는 3조 5,476원으로 전년비 16.8% 증가했으며, 이중 유동자산은 2조 447억원입니다. 부채총계는 1조 1,134억원으로 전년비 6.6% 증가했으며, 이중 유동부채는 5,252억원입니다. 자본총계는 2조 4,342억원으로 전년비 22.1% 증가했습니다. 부채비율 및 유동비율은 각각 45.7%, 389.3%입니다. (단위: 백만원)

구 분	제13기	제12기	증 감
I. 유동자산	2,044,753	1,684,584	360,169
III. 비유동자산	1,502,867	1,353,702	149,165
자산총계	3,547,620	3,038,285	509,335
I. 유동부채	525,247	594,963	(69,716)
III. 비유동부채	588,161	449,325	138,836
부채총계	1,113,408	1,044,288	69,120
I. 지배기업지분	2,218,947	1,834,849	384,098
1. 자본금	22,156	22,156	-
2. 주식발행초과금	453,267	453,267	-
3. 이익잉여금	1,633,029	1,356,895	276,134
4. 기타자본항목	110,495	2,531	107,964
II. 비지배지분	215,265	159,149	56,116
자본총계	2,434,212	1,993,998	440,214

나. 영업실적

당사의 2021년도 연결기준 영업실적을 보면 매출액 2조 7,925억원, 영업이익 4,425억원, 그리고 당기순이익 3,343억원으로, 매출액은 전년비 13.2% 증가했고 영업이익과 당기순이익도 전년비 각각 70.4%, 83.3% 증가하였습니다. COVID-19로 인해 침체되었던 글로벌 시장이 2021년부터 소비 회복과 더불어 아웃도어 및 스포츠 활동에 대한 제품 수요가 증가함에 따라, 당사 제조OEM 사업부는 해외 바이어로부터의 수주 증가로 매출이 큰 폭으로 신장 하였습니다. 또한 당사는 글로벌 공급차질 및 여러 비용상승 요인에도 불구하고 해외현지공장 생산성 증대를 통하여 수익성 개선을 달성하였습니다. 또한 SCOTT은 지난 2020년 COVID-19 팬데믹으로 인한 Lockdown 조치해제 이후 전세계에서 E-Bike를 포함한 자전거가 가장 이상적인 언택트 운동 및 교통수단으로서 각광 받으면서 자전거 수요가 증가하며 글로벌 공급차질 이슈에도 불구하고 연간 매출 및 이익 모두 신장하였습니다.

(단위: 백만원)

구 분	제13기	제12기	증 감
매출액	2,792,518	2,466,374	326,144
매출총이익	827,581	628,334	199,247
영업이익	442,515	259,689	182,826
당기순이익	334,303	182,426	151,877

다. 주요경영지표

항 목	제13기	제12기	제11기
총자산순이익률	9.42%	6.00%	5.61%
자기자본이익률	13.73%	9.15%	8.85%

4. 유동성 및 자금조달 (연결기준)

가. 유동성 현황

보고기간말 현재 당사의 유동성위험 분석내역은 다음과 같습니다. (단위: 백만원)

구분	3개월 미만	3개월에서 1년이하	1년에서 2년이하	2년초과	합계
차입금(*1)	380	101,222	64,087	18,373	184,063
사채	260	781	50,521	-	51,562

구분	3개월 미만	3개월에서 1년이하	1년에서 2년이하	2년초과	합계
매입채무	218,941	10,448	14,514	1,741	245,645
기타지급채무	50,402	11,485	7,490	125	69,503
리스부채	3,542	10,851	13,769	103,715	131,876
매매목적 파생상품					
유출	132,503	23,954	-	-	156,457
(유입)	(137,025)	(24,000)	-	-	(161,025)
매매목적 파생상품 합계	(4,522)	(46)	-	-	(4,568)
위험회피 파생상품					
유출	243,891	124,375	-	-	368,266
(유입)	(249,188)	(126,957)	-	-	(376,146)
위험회피 파생상품 합계	(5,298)	(2,582)	-	-	(7,880)

나. 자금조달 현황 (단위: 백만원)

구 분		제13기	제12기	증 감
		기말잔액	기말잔액	
부채계정 조달	차입금	155,098	198,013	(42,915)
	회사채	49,916	49,846	70
	기타	28,965	52,589	(23,624)
합 계		233,979	300,448	(66,469)

5. 부외거래

연결감사보고서 주석 '39.우발채무와 약정사항'을 참고하시기 바랍니다.

6. 그 밖의 투자의사결정에 필요한 사항

연결감사보고서 주석 '2.중요한 회계정책'을 참고하시기 바랍니다.

V. 회계감사인의 감사의견 등

1. 외부감사에 관한 사항

가. 회계감사인의 명칭 및 감사의견

사업연도	감사인	감사의견	강조사항 등	핵심감사사항
제13기 (당기)	삼일회계법인	적정	COVID-19 영향으로 인한 불확실성	연결 - 영업권 및 비한정내용연수 무형자산 손상평가 별도 - 종속기업 투자주식에 대한 손상평가
제12기 (전기)	삼일회계법인	적정	COVID-19 영향으로 인한 불확실성	연결 - 영업권 및 비한정내용연수 무형자산 손상평가 별도 - 종속기업 투자주식에 대한 손상평가
제11기 (전전기)	삼일회계법인	적정	해당사항 없음	연결 - 영업권 및 비한정내용연수 무형자산 손상검사 별도 - 종속기업 투자자산에 대한 손상평가

나. 감사용역 체결현황 (단위: 천원)

사업연도	감사인	내 용	감사계약내역		실제수행내역	
			보수	시간	보수	시간
제13기 (당기)	삼일회계법인	분.반기 재무제표 검토 별도 및 연결 재무제표 감사 내부회계관리제도 감사	490,000	5,400 시간	490,000	5,153 시간
제12기 (전기)	삼일회계법인	분.반기 재무제표 검토 별도 및 연결 재무제표 감사 내부회계관리제도 감사	490,000	5,095 시간	490,000	4,879 시간
제11기 (전전기)	삼일회계법인	분.반기 재무제표 검토 별도 및 연결 재무제표 감사	270,000	2,613 시간	270,000	2,613 시간

다. 회계감사인과의 비감사용역 계약체결 현황 (단위: 천원)

사업연도	계약체결일	용역내용	용역수행기간	용역보수	비고
제13기 (당기)	2021.11.17	BEPS자문	2021.11.18 ~ 2021.12.31	22,000	-
제12기 (전기)	2020.11.16	BEPS자문	2020.11.16 ~ 2020.12.31	22,000	-
제11기 (전전기)	-	-	-	-	-

라. 내부감사기구가 회계감사인과 논의한 결과

공시서류작성기준일이 속하는 사업연도의 개시일부터 공시서류제출일까지 기간동안 내부 감사기구가 회계감사인과 논의한 결과는 다음과 같습니다.

구분	일자	참석자	방식	주요 논의 내용
1	2021년 03월 16일	회사측: 감사위원회(3명), 담당(1명) 외부감사인측: 담당이사(2명)	대면회의	- 2020년 연간 회계감사 진행결과(그룹감사 포함) - 핵심감사사항 감사 진행결과 - 내부회계관리제도 감사 진행결과
2	2021년 03월 18일	회사측: 감사위원회(3명), 담당(1명) 외부감사인측: 담당이사(2명)	서면회의	- 감사종료 단계에서 필수 커뮤니케이션 사항
3	2021년 06월 22일	회사측: 감사위원회(3명), 담당(1명) 외부감사인측: 담당이사(2명)	대면회의	- 2021년 1분기 검토 진행결과 & 연간 감사계획 - 감사위원회 커뮤니케이션 연간 일정
4	2021년 08월 10일	회사측: 감사위원회(3명), 담당(1명) 외부감사인측: 담당이사(2명)	대면회의	- 2021년 반기검토 진행결과 - 내부회계관리제도 감사 진행결과 - 핵심감사사항 예비적 견해
5	2021년 11월 09일	회사측: 감사위원회(3명), 담당(1명) 외부감사인측: 담당이사(2명)	대면회의	- 3분기 검토 진행결과 & 연간감사 진행결과 - 내부회계관리제도 감사 진행결과 - 핵심감사사항 예비적 견해
6	2022년 03월 10일	회사측: 감사위원회(3명), 담당(1명) 외부감사인측: 담당이사(2명)	대면회의	- 2021년 연간 회계감사 진행결과 - 핵심감사사항 감사 & 그룹감사 진행결과 - 내부회계관리제도 감사 진행결과
7	2022년 03월 17일	회사측: 감사위원회(3명), 담당(1명) 외부감사인측: 담당이사(2명)	서면회의	- 감사종료 단계에서 필수 커뮤니케이션 사항

2. 내부통제에 관한 사항

당사는 주식회사의 외부감사에 관한 법률에 의거 내부회계관리제도를 설계 및 운영하고 있으며, 내부회계관리제도의 운영실태 관련 감사를 연 1회 실시합니다.

당사의 외부감사인인 2021년 12월 31일 현재 「내부회계관리제도 설계 및 운영 개념체계」에 근거한 당사의 내부회계관리제도를 감사하였습니다. 당사의 외부감사인인 당사의 내부회계관리제도가 2021년 12월 31일 현재 「내부회계관리제도 설계 및 운영 개념체계」에 따라 중요성의 관점에서 효과적으로 설계 및 운영되고 있다는 의견을 표명하였습니다.

당사의 외부감사인인 또한 대한민국의 회계감사기준에 따라, 회사의 2021년 12월 31일 현재의 재무상태표, 동일로 종료되는 보고 기간의 손익계산서, 포괄손익계산서, 자본변동표, 현금흐름표 그리고 유의적인 회계정책의 요약을 포함한 재무제표 주석을 감사하였으며, 2022년 3월 18일자 감사보고서에서 적정의견을 표명하였습니다.

VI. 이사회 등 회사의 기관에 관한 사항

1. 이사회에 관한 사항

가. 이사회 구성 개요

2021년 12월 31일 보고서 작성기준일 현재 당사의 이사회는 5명의 사내이사와 5명의 사외이사 등 총 10명의 이사로 구성되어 있으며, 당사의 이사회 의장은 당사 사업경영 전반에 대한 풍부한 경험을 바탕으로 이사회를 안정적으로 이끌 책임자로서 대표이사인 성기학 회장이 2021년 3월 31일자로 선임되었습니다.

나. 사외이사 및 그 변동현황

(단위 : 명)

이사의 수	사외이사 수	사외이사 변동현황		
		선임	해임	중도퇴임
10	5	2	-	-

주1) 2021년 3월 31일 정기주주총회에서 서진석 사외이사 신규 선임됨.

주2) 2021년 5월 11일 임시주주총회에서 정서용 사외이사 신규 선임됨.

다. 이사회 주요활동내역 및 의결사항 등

회사의 중요한 의사결정은 이사회의 심의 및 결정을 통하여 이루어지고 있습니다.

회차	개최일자	의안내용	가결여부	이사의 성명 (출석률 %)											
				성기학 (100%)	이영희 (100%)	성래은 (100%)	채규태 (100%)	이홍남 (100%)	신석빈 (100%)	조환복 (100%)	문종박 (100%)	이태연 (100%)	서진석 (100%)	정서용 (100%)	Mark Fasold (67%)
1	'21.03.16	내부회계관리제도 운영실태 및 평가보고의 건	보고	참석	참석	참석	참석	참석	-	참석	참석	참석	-	-	참석
		사외이사후보추천위원회 결의사항 보고의 건	보고	참석	참석	참석	참석	참석	-	참석	참석	참석	-	-	참석
		2020년 재무제표(연결&별도), 영업보고서 승인의 건	가결	찬성	찬성	찬성	찬성	찬성	-	찬성	찬성	찬성	-	-	찬성
		2020년 현금배당 결정의 건	가결	찬성	찬성	찬성	찬성	찬성	-	찬성	찬성	찬성	-	-	찬성
		제12기 주주총회 소집 및 회의목적사항 결정의 건	가결	찬성	찬성	찬성	찬성	찬성	-	찬성	찬성	찬성	-	-	찬성
		경영위원회 설치 운영의 건	가결	찬성	찬성	찬성	찬성	찬성	-	찬성	찬성	찬성	-	-	찬성
		지속가능경영위원회 설치 운영의 건	가결	찬성	찬성	찬성	찬성	찬성	-	찬성	찬성	찬성	-	-	찬성
		대표이사 승계정책 수립의 건	가결	찬성	찬성	찬성	찬성	찬성	-	찬성	찬성	찬성	-	-	찬성
2	'21.03.24	임원인사규정 제정의 건	가결	찬성	찬성	찬성	찬성	찬성	-	찬성	찬성	찬성	-	-	찬성
		2020년 재무제표 & 연결재무제표 확정 승인의 건	가결	찬성	찬성	찬성	찬성	찬성	-	찬성	찬성	찬성	-	-	불참
3	'21.03.31	사외이사후보추천위원회 결의사항 보고의 건	보고	참석	참석	참석	-	참석	참석	참석	참석	-	참석	-	불참
		대표이사 선임의 건	가결	찬성	찬성	찬성	-	찬성	찬성	찬성	찬성	-	찬성	-	불참
		경영위원회 위원 선임의 건	가결	찬성	찬성	찬성	-	찬성	찬성	찬성	찬성	-	찬성	-	불참
		지속가능경영위원회 위원 선임의 건	가결	찬성	찬성	찬성	-	찬성	찬성	찬성	찬성	-	찬성	-	불참
		임시주주총회를 위한 기준일 설정의 건	가결	찬성	찬성	찬성	-	찬성	찬성	찬성	찬성	-	찬성	-	불참

회차	개최일자	의안내용	가결여부	이사의 성명 (출석률 %)											
				성기학 (100%)	이영희 (100%)	성래은 (100%)	채규태 (100%)	이흥남 (100%)	신석빈 (100%)	조환복 (100%)	문종박 (100%)	이태연 (100%)	서진석 (100%)	정서용 (100%)	Mark Fasold (67%)
		임시주주총회 소집의 건	가결	찬성	찬성	찬성	-	찬성	찬성	찬성	찬성	-	찬성	-	불참
4	'21.05.11	Sustainability Update	보고	참석	참석	참석	-	참석	참석	참석	참석	-	참석	참석	참석
		2021년 1분기 경영실적 보고의 건	보고	참석	참석	참석	-	참석	참석	참석	참석	-	참석	참석	참석
		지속가능위원회 위원 선임의 건	가결	찬성	찬성	찬성	-	찬성	참석	찬성	찬성	-	찬성	찬성	찬성
		이사 등과 회사간의 거래 승인의 건	가결	찬성	찬성	찬성	-	찬성	찬성	찬성	찬성	-	찬성	찬성	찬성
5	'21.08.10	경영위원회 결의사항 보고의 건	보고	참석	참석	참석	-	참석	참석	참석	참석	-	참석	참석	참석
		2021년 상반기(2분기) 경영실적 보고의 건	보고	참석	참석	참석	-	참석	참석	참석	참석	-	참석	참석	참석
		Sustainability Update	보고	참석	참석	참석	-	참석	참석	참석	참석	-	참석	참석	참석
6	'21.11.09	2021년 3분기 경영실적 보고의 건	보고	참석	참석	참석	-	참석	참석	참석	참석	-	참석	참석	참석

- 주1) 2021년 3월 31일자로 이태연 사외이사는 임기만료 되었고, 서진석 사외이사 신규 선임됨.
- 주2) 2021년 3월 31일자로 채규태 사내이사는 임기만료 되었고, 신석빈 사내이사 신규 선임됨.
- 주3) 2021년 5월 11일자로 정서용 사외이사 신규 선임됨.

라. 이사회내 위원회

보고서 작성기준일 현재 당사는 감사위원회, 사외이사후보추천위원회, 경영위원회, 지속가능경영위원회 등 총 4개의 이사회내위원회를 설치하여 운영하고 있습니다. 감사위원회는 회사의 회계와 업무 감사를, 사외이사후보추천위원회는 주주총회에서 선임할 사외이사 후보 추천을, 경영위원회는 이사회가 위임한 사항 처리를, 지속가능경영위원회는 회사의 재무적 주요 리스크뿐만 아니라 환경, 사회, 지배구조 등 ESG 관련 주요정책 및 이행사항 등을 감독하는 역할을 맡고 있습니다.

- 이사회 내 위원회의 구성현황

보고서 작성기준일 현재 이사회내위원회 구성현황은 아래와 같습니다.

위원회명	구성	소속 이사명	설치목적 및 권한사항	비고
감사위원회	사외이사 3	문종박(위원장) 서진석 정서용	- 이사 및 경영진의 업무 감독 - 회사의 회계와 업무 감사 - 외부감사인 선정에 대한 승인 - 그 밖에 감사업무와 관련하여 정관 또는 내규에서 정하는 사항	-
사외이사후보추천위원회	사외이사 2 사내이사 1	조환복(위원장) 문종박 성래은	- 주주총회에서 선임할 사외이사 후보 추천	-
경영위원회	사내이사 3	성래은(위원장) 이흥남 신석빈	- 이사회가 위임한 사항 결의 1) 경영에 관한 사항 2) 재무에 관한 사항	-
지속가능경영위원회	사외이사 2 사내이사 2	서진석(위원장) 정서용 성기학 이영희	- 지속가능경영 중장기 경영전략 수립 - ESG & 지속가능경영 이슈 검토 - 회사의 주요 리스크 요인 검토 및 지속 관리	-

- 이사회 내 위원회의 활동내역

위원회명	개최일자	의안내용	가결 여부	이사의 성명 (출석률 %)			
				성래은 (100%)	채규태 (100%)	이흥남 (100%)	신석빈 (100%)
				찬 반 여부			
경영위원회	2021.03.16	경영위원회 위원장 선임의 건	가결	찬성	찬성	찬성	-
	2021.04.12	농협은행 금융거래 약정의 건	가결	찬성	-	찬성	찬성
	2021.06.04	우즈베키스탄 현지법인 BKS 자본증자의 건	가결	찬성	-	찬성	찬성
	2021.07.20	투자주식 취득의 건	가결	찬성	-	찬성	찬성

주) 2021년 3월 31일자로 채규태 사내이사는 임기만료 되었고, 신석빈 사내이사 신규 선임됨.

위원회명	개최일자	의안내용	가결 여부	이사의 성명				
				이태연 (100%)	성기학 (100%)	이영희 (100%)	서진석 (100%)	정서용 (100%)
				찬 반 여부				
지속가능 경영위원회	2021.03.16	지속가능경영위원회 위원장 선임의 건	가결	찬성	찬성	찬성	-	-
	2021.03.31	지속가능경영위원회 위원장 선임의 건	가결	-	찬성	찬성	찬성	-
	2021.05.11	지속가능경영사항 보고의 건	보고	-	참석	참석	참석	참석

주) 2021년 3월 31일자로 이태연 사외이사는 임기만료 되었고, 서진석 사외이사 신규 선임됨.

주) 2021년 5월 11일자로 정서용 사외이사 신규 선임됨.

위원회명	개최일자	의안내용	가결 여부	이사의 성명		
				조환복 (100%)	문종박 (100%)	성래은 (100%)
				찬 반 여부		
사외이사후보 추천위원회	2021.03.31	사외이사후보 추천의 건	가결	찬성	찬성	찬성

마. 이사의 전문성 및 독립성

당사는 정관 제30조에 따라 주주총회에서 이사를 선임하며 선임할 사내이사 후보자는 이사회가, 사외이사 후보자는 이사회 및 사외이사후보추천위원회가 추천하여 주주총회에 제안 후 확정하고 있습니다. 당사는 이사선출에 있어서 관련 법령과 정관에서 요구하는 자격요건의 충족여부를 확인하고 있으며 상법에서 요구하고 있는 이사 자격뿐만 아니라 관련 분야에 관한 전문지식 및 경험이 풍부한 자로 제한하고 있으며, 현재 당사 이사회는 경영, 경제, 무역, 회계, 재무, 금융, 법률, 환경 등의 전문가로 고르게 구성되어 있습니다.

구분	성명	추천인	임기	연임 횟수	담당업무	회사와의 거래	최대주주 또는 주요주주와의 관계
사내이사	성기학	이사회	3년	4회	대표이사	임대차계약	(주)영원무역홀딩스 최대주주 및 특수관계인
	성래은	이사회	3년	4회	경영총괄		(주)영원무역홀딩스 임원 겸임
	신석빈	이사회	3년	신규	내부통제		
	이영희	이사회	3년	2회	총괄		
	이흥남	이사회	3년	2회	수출영업		

구분	성명	추천인	임기	연임 횟수	담당업무	회사와의 거래	최대주주 또는 주요주주와의 관계
사외이사	조 환 복	이사회	3년	1회	이사회/위원회	해당없음	해당없음
	문 종 박	이사회	3년	신규	이사회/위원회		
	서 진 석	사외이사후보 추천위원회	3년	신규	이사회/위원회		
	정 서 용	사외이사후보 추천위원회	3년	신규	이사회/위원회		
	Mark Fasold	이사회	3년	신규	이사회		

바. 사외이사의 전문성

공시대상기간 중, 사외이사에게 제공한 교육 내역은 아래와 같습니다.

교육일자	교육실시주체	참석 사외이사	불참시 사유	주요 교육내용
2019.03.19	(주)영원무역	윤제철 이태연 조환복	-	경영현황 (실적 및 사업계획) 산업동향 (전망 및 관련 기술)
2019.05.23	한국상장회사협의회	윤제철 이태연 조환복	-	외부감사제도 주요 변화 내부회계관리제도의 변화 외부감사 환경의 변화
2019.10.08	한영회계법인	윤제철 이태연 조환복	-	내부회계관리제도 세미나
2019.10.17	(주)영원무역	윤제철 이태연 조환복	-	경영현황 (실적 및 사업계획) 산업동향 (전망 및 관련 기술)
2020.08.11	한영 회계법인	문종박 이태연 조환복	-	내부회계관리제도 변화사항 내부회계관리제도 운영안
2021.03.16	(주)영원무역	문종박 이태연 조환복 Mark Fasold	-	경영현황 (실적 및 사업계획)
2021.06.22	한영 회계법인	문종박 서진석 정서용	-	내부회계관리제도와 감사위원회 역할 변형된 내부회계감사의견 분석

사. 사외이사 지원조직 현황

부서(팀)명	직원수(명)	직위(근속연수)	주요 활동내역
IR	1	차장1 (10년 9개월)	이사회 업무 전반 지원

2. 감사제도에 관한 사항

가. 감사위원회 설치여부 및 구성방법 등

보고서 작성기준일 2021년 12월 31일 현재 당사는 3인의 사외이사로 구성된 감사위원회를 운영 중에 있습니다. 현재 당사는 감사위원회 위원 전원을 사외이사로 구성하여 독립성을 확보하고 있으며, 2명의 재무 전문가를 포함하고 있습니다. 감사위원회의 위원장은 위원회의 결의로 선임합니다.

나. 감사위원회의 독립성

감사위원은 이사회에 참석하여 독립적으로 이사의 업무를 감독할 수 있으며, 제반업무와 관련하여 관련 장부 및 관계서류를 해당부서에 제출을 요구할 수 있습니다. 또한 필요시 회사로부터 영업에 관한 사항을 보고 받을 수 있으며, 적절한 방법으로 경영정보에 접근할 수 있습니다.

선출기준의 주요내용	충족여부	관련 법령
3명 이상의 이사로 구성	충족 (3명)	상법 제415조의2 제2항
사외이사가 위원의 3분의 2 이상	충족 (전원 사외이사)	
위원 중 1명 이상은 회계 또는 재무전문가	충족 (2인)	상법 제542조의11 제2항
감사위원회의 대표는 사외이사	충족	
그 밖의 결격 요건 (최대주주의 특수관계자 등)	충족 (해당사항 없음)	상법 제542조의11 제3항

성명	선임배경	추천인	임기	연임 횟수	회사와의 거래	최대주주 또는 주요주주와의 관계
문종박	현대오일뱅크 대표이사 역임 및 한국조선해양주(구, 현대중공업) 재정부에서 수십 년간 종사한 재무, 회계, 경영 전문가로서 실무경험과 전문지식을 활용하여 감사위원회가 수행해야 할 주요 경영사항에 대한 감시 및 견제 업무에 대해 전문적 의견을 제시하여 감사위원회 전문성 및 투명성 강화에 기여할 것으로 판단	이사회	3년	신규	해당없음	해당없음
서진석	한영회계법인, EY컨설팅, EY어드바이저리 총괄 대표이사 역임 및 수십 년간 회계감사 분야에 종사한 전문가로서 대규모 기업 경영 및 재무에 관한 풍부한 전문지식과 경험을 가지고 있기에 이를 활용하여 회사의 의사결정과정에서 전문적 의견을 제시하여 감사위원회 전문성 및 투명성 강화에 기여할 것으로 판단	사외이사 후보추천 위원회	3년	신규		
정서용	법과대학을 졸업하고 로스쿨 법학석사 및 법학박사 학위를 취득한 법률 전문가이면서, (재)서울국제법연구원 기후환경법정책센터장, 한국기후변화학회 부회장 등 환경 관련 다양한 전문성도 두루 갖추고 있기에, 이를 바탕으로 전문적 대안 제시하여 감사위원회 전문성 및 투명성 강화에 기여할 것으로 판단	사외이사 후보추천 위원회	3년	신규		

다. 감사위원회의 전문성

성명	사외이사 여부	경력	회계·재무전문가 관련		
			해당 여부	전문가 유형	관련 경력
문종박	예	현대오일뱅크 대표이사(前) 한국조선해양주(구, 현대중공업) 재정담당 이사(前) 연세대학교 응용통계학 졸업	예	상장회사 회계 재무분야 경력자 (3호 유형)	한국조선해양주(구, 현대중공업) 재정담당 이사 (근무기간: 2003.01 ~ 2006.05) 한국조선해양주(구, 현대중공업) 재무부 (근무기간: 1983.01 ~ 2002.12)

성명	사외이사 여부	경력	회계·재무전문가 관련		
			해당 여부	전문가 유형	관련 경력
서진석	예	EY한영회계법인 부회장 한영회계법인, EY컨설팅, EY어드바이저리 대표이사(前) EY한영회계법인 감사본부 본부장(前) 연세대학교 경영대학원 졸업	예	회계사 (1호 유형)	한국공인회계사 자격증 보유 한영회계법인, EY컨설팅, EY어드바이저리 대표이사 (2015 ~ 2020) EY한영회계법인 감사본부 본부장 (2012 ~ 2015) EY한영회계법인(구 영회) 감사, 재무자문, 컨설팅 (1990 ~ 2012)
정서용	예	고려대학교 국제학부 교수 서울국제법연구원 기후환경법정책센터장 스탠퍼드대학교 로스쿨 법학 석사/박사 서울대 법과대학 학사/석사, 박사과정수료	-	-	-

라. 감사위원회의 주요활동내역

회차	개최일자	의안내용	가결여부	감사위원회 위원				
				문종박 (100%)	조환복 (100%)	이태연 (100%)	서진석 (100%)	정서용 (100%)
				찬반여부				
1	2021.01.20	외부감사인 선임의 건	가결	찬성	찬성	찬성	-	-
2	2021.03.16	내부회계관리제도 운영실태 및 평가 보고의 건	보고	참석	참석	참석	-	-
		2020년 재무제표(연결 & 별도) 및 영업보고서 승인의 건	가결	찬성	찬성	찬성	-	-
		현금배당 결정의 건	가결	찬성	찬성	찬성	-	-
3	2021.03.24	제12기 재무제표(이익배당) 및 연결재무제표 확정승인의 건	가결	찬성	찬성	-	찬성	-
4	2021.05.11	2021년 1분기 경영실적 보고의 건	보고	참석	-	-	참석	참석
5	2021.08.10	2021년 상반기(2분기) 경영실적 보고의 건	보고	참석	-	-	참석	참석
6	2021.11.09	2021년 3분기 경영실적 보고의 건	보고	참석	-	-	참석	참석

주1) 2021년 3월 31일자로 이태연 감사위원회 위원은 임기만료 되었고, 제12기 정기주주총회에서 서진석 감사위원회 위원이 신규 선임됨.

주2) 2021년 5월 11일 임시주주총회에서 임기만료된 조환복 감사위원 후임으로 정서용 감사위원이 신규 선임됨.

마. 감사위원회 교육 실시 현황

공시대상기간 중, 감사위원회에게 제공한 교육 내역은 아래와 같습니다.

교육일자	교육실시주체	참석 감사위원	불참사유	주요 교육내용
2019.10.08	한영회계법인	윤제철 이태연 조환복	-	내부회계관리제도세미나
2020.08.11	한영회계법인	문종박 이태연 조환복	-	내부회계관리제도 변화사항 내부회계관리제도 운영안
2021.06.22	한영회계법인	문종박 서진석 정서용	-	내부회계관리제도와 감사위원회 역할 변형된 내부회계감사의견 분석

바. 감사위원회 지원조직 현황

부서(팀)명	직원수(명)	직위(근속연수)	주요 활동내역
내부감사팀	1	부장 1 (평균 12년 6개월)	감사위원회 활동지원, 교육진행 내부회계관리제도평가검토지원
내부회계전담팀	5	부장2, 사원1 (평균 8년 7개월)	내부회계관리제도 교육 지원
회계팀	4	부장2, 대리1, 사원1 (평균 7년 7개월)	재무제표 작성, 내부회계관리 등 전반적 회계감사업무 지원

사. 준법지원인에 관한 사항

성명	출생년월	학력 및 주요경력	준법지원인 선임일	결격 요건
이지연	1987.07	- 고려대학교 법학전문대학원 - (주)영원무역 법무팀 / 변호사 (現)	2019년 11월 8일	해당사항 없음

- 준법지원인 등 지원조직 현황: 당사에는 준법지원인 지원조직이 없습니다.

3. 주주총회 등에 관한 사항

가. 투표제도 현황

(기준일 : 2021년 12월 31일)

투표제도 종류	집중투표제	서면투표제	전자투표제
도입여부	배제	미도입	미도입
실시여부	-	-	-

당사는 제13기 정기주주총회, 2021년 임시주주총회, 제12기 정기주주총회에서 의결권대리행사권유를 통하여 주주총회에 직접 참석하지 못 하는 주주들도 의결권을 행사할 수 있도록 유도하였습니다.

나. 의결권 현황

(기준일 : 2021년 12월 31일)

(단위 : 주)

구 분	주식의 종류	주식수	비고
발행주식총수(A)	보통주	44,311,468	-
	우선주	-	-

구 분	주식의 종류	주식수	비고
의결권없는 주식수(B)	보통주	445,407	자기주식
	우선주	-	-
정관에 의하여 의결권 행사가 배제된 주식수(C)	보통주	-	-
	우선주	-	-
기타 법률에 의하여 의결권 행사가 제한된 주식수(D)	보통주	-	-
	우선주	-	-
의결권이 부활된 주식수(E)	보통주	-	-
	우선주	-	-
의결권을 행사할 수 있는 주식수 (F = A - B - C - D + E)	보통주	43,866,061	-
	우선주	-	-

다. 주식사무

정관상 신주인수권의 내용	<p>① 이 회사가 이사회의 결의로 신주를 발행하는 경우 다음 각 호의 방식에 의한다.</p> <ol style="list-style-type: none"> 1. 주주에게 그가 가진 주식 수에 따라서 신주를 배정하기 위하여 신주인수의 청약을 할 기회를 부여하는 방식 2. 발행주식총수의 100분의 50을 초과하지 않는 범위 내에서 신기술의 도입, 재무구조의 개선 등 회사의 경영상 목적을 달성하기 위하여 필요한 경우 제1호 외의 방법으로 특정한 자(이 회사의 주주를 포함한다)에게 신주를 배정하기 위하여 신주인수의 청약을 할 기회를 부여하는 방식 3. 발행주식총수의 100분의 50을 초과하지 않는 범위 내에서 제1호 외의 방법으로 불특정 다수인(이 회사의 주주를 포함한다)에게 신주인수의 청약을 할 기회를 부여하고 이에 따라 청약을 한 자에 대하여 신주를 배정하는 방식 <p>② 제1항 제3호의 방식으로 신주를 배정하는 경우에는 이사회의 결의로 다음 각 호의 어느 하나에 해당하는 방식으로 신주를 배정하여야 한다.</p> <ol style="list-style-type: none"> 1. 신주인수의 청약을 할 기회를 부여하는 자의 유형을 분류하지 아니하고 불특정 다수의 청약자에게 신주를 배정하는 방식 2. 관계 법령에 따라 우리사주조합원에 대하여 신주를 배정하고 청약되지 아니한 주식까지 포함하여 불특정 다수인에게 신주인수의 청약을 할 기회를 부여하는 방식 3. 주주에 대하여 우선적으로 신주인수의 청약을 할 수 있는 기회를 부여하고 청약되지 아니한 주식에 있는 경우 이를 불특정 다수인에게 신주를 배정받을 기회를 부여하는 방식 4. 투자매매업자 또는 투자중개업자가 인수인 또는 주선인으로서 마련한 수요예측 등 관계 법규에서 정하는 합리적인 기준에 따라 특정한 유형의 자에게 신주인수의 청약을 할 수 있는 기회를 부여하는 방식 <p>③ 제1항 제2호 및 제3호에 따라 신주를 배정하는 경우 상법 제416조제1호, 제2호, 제2호의2, 제3호 및 제4호에서 정하는 사항을 그 납입기일의 2주전까지 주주에게 통지하거나 공고하여야 한다. 다만, 자본시장과 금융투자업에 관한 법률 제165조의9에 따라 주요사항보고서를 금융위원회 및 거래소에 공시함으로써 그 통지 및 공고를 갈음할 수 있다.</p> <p>④ 제1항 각호의 어느 하나의 방식에 의해 신주를 발행할 경우에는 발행할 주식의 종류와 수 및 발행가격 등은 이사회의 결의로 정한다.</p> <p>⑤ 회사는 신주를 배정하는 경우 그 기일까지 신주인수의 청약을 하지 아니하거나 그 가액을 납입하지 아니한 주식에 발생하는 경우에 그 처리방법은 발행가액의 적정성 등 관련 법령에서 정하는 바에 따라 이사회 결의로 정한다.</p> <p>⑥ 회사는 신주를 배정하면서 발생하는 단주에 대한 처리방법은 이사회의 결의로 정한다.</p> <p>⑦ 회사는 제1항 제1호에 따라 신주를 배정하는 경우에는 주주에게 신주인수권증서를 발행하여야 한다</p>
---------------------	---

결산일	12월 31일	정기주주총회	3월 중
주주명부폐쇄시기	1월 1일부터 1월 31일까지		
주권의 종류	'주식·사채 등의 전자등록에 관한 법률'에 따라 주권 및 신주인수권증서에 표시되어야 할 권리가 무적으로 전자등록됨에 따라 '주권의종류'를 기재하지 않음.		
명의개서대리인	국민은행 증권대행부 (Tel : 02-2073-8105)		
주주의 특전	없음	공고방법	- 당사 인터넷홈페이지 (www.youngone.com) - 매일경제신문

라. 주주총회 의사록 요약

주총일자	안건	결의내용	
임시주주총회 (2021.05.11)	제1호의안 이사 선임의 건	가결	사외이사 선임: 정서용
	제2호의안 감사위원회 위원 선임의 건	가결	감사위원회 위원 선임: 정서용
제12기 정기주주총회 (2021.03.31)	제1호의안 정관 일부 변경의 건	가결	-
	제2호의안 이사 선임의 건 제2-1호의안 사내이사 성기학 선임 제2-2호의안 사내이사 성래은 선임 제2-3호의안 사내이사 신석빈 선임 제2-4호의안 사외이사 조환복 선임	가결	사내이사 선임: 성기학, 성래은, 신석빈 사외이사 선임: 조환복
	제3호의안 감사위원회 위원이 되는 사외이사 선임의 건	가결	감사위원이 되는 사외이사 선임: 서진석
	제4호의안 감사위원회 위원 선임의 건	부결	-
	제5호의안 이사보수 한도액 승인의 건	가결	50억원
제11기 정기주주총회 (2020.03.20)	제1호의안 이사 선임의 건 (사내이사 2명, 사외이사 1명)	가결	사내이사 선임: 이영희, 이흥남 사외이사 선임: 문종박
	제2호의안 감사위원회 위원 선임의 건	가결	감사위원 선임: 문종박
	제3호의안 이사보수한도액 승인의 건	가결	40억원
제10기 정기주주총회 (2019.03.22)	제1호의안 제10기 재무제표 (이익잉여금 처분계산서 포함) 및 연결재무제표 승인의 건	-	제1호 의안은 상법 제449조의2 및 당사 정관 제43조에 따라 외부감사인의 감사의견이 적정이고 감사위원 전원의 동의가 있었기에 2019년 3월 19일 이사회에서 재무제표를 승인하고 이를 주주총회에서 보고함.
	제2호의안 정관 일부 변경의 건	가결	-
	제3호의안 이사 선임의 건	가결	사외이사 선임: Mark Fasold
	제4호의안 이사보수한도액 승인의 건	가결	35억원

VII. 주주에 관한 사항

1. 최대주주 및 특수관계인의 주식소유 현황

(기준일: 2021년 12월 31일)

(단위: 주, %)

성명	관계	주식의 종류	소유주식수 및 지분율				비고
			기 초		기 말		
			주식수	지분율	주식수	지분율	
(주)영원무역홀딩스	최대주주 본인	보통주	22,386,320	50.52	22,386,320	50.52	-
성래은	특수관계인	보통주	9,600	0.02	9,600	0.02	-
이흥남	특수관계인	보통주	2,844	0.01	2,844	0.01	-
김진국	특수관계인	보통주	1,524	0.00	1,524	0.00	해외자회사 전보
임동한	특수관계인	보통주	2,844	0.01	0	0.00	임원 퇴임
박미라	특수관계인	보통주	108	0.00	108	0.00	-
정혜미	특수관계인	보통주	800	0.00	800	0.00	-
황정현	특수관계인	보통주	230	0.00	230	0.00	-
영원무역사내근로복지기금	특수관계인	보통주	80,000	0.18	80,000	0.18	-
계		보통주	22,484,270	50.74	22,481,426	50.73	-
		-	-	-	-	-	-

가. 최대주주의 주요경력 및 개요

보고서 작성기준일 현재 당사 최대주주는 당사 지주회사인 (주)영원무역홀딩스이며, 그 지분율은 특수관계인의 지분을 포함하여 50.73%(22,481,426주)입니다.

(1) 최대주주(법인 또는 단체)의 기본정보

명칭	출자자수(명)	대표이사(대표조합원)		업무집행자(업무집행조합원)		최대주주(최대출자자)	
		성명	지분(%)	성명	지분(%)	성명	지분(%)
(주)영원무역홀딩스	7,509	성래은	0.03	-	-	성기학	16.77
		-	-	-	-	-	-

주1) 상기 출자자수는 2021년 12월 31일 기준 총 주주수임.

주2) (주)영원무역홀딩스의 최대주주 및 특수관계인의 지분율은 46.24%임.

(2) 최대주주의 최대주주(법인 또는 단체)의 최근 결산기 재무현황

(단위 : 백만원)

구 분	
법인 또는 단체의 명칭	(주) 영원무역홀딩스
자산총계	571,993
부채총계	29,825
자본총계	542,168
매출액	31,489
영업이익	23,466
당기순이익	23,596

주) 상기 재무현황은 2021년 12월 31일 별도 재무제표 기준임.

(3) 사업현황

당사의 최대주주인 (주)영원무역홀딩스(구,(주)영원무역)은 국내외에서 아웃도어 및 스포츠 의류 OEM 제조 및 판매 사업을 영위할 목적으로 1974년 6월 5일에 설립되었고, 1988년 10월 8일에 유가증권시장에 상장되었습니다. 이후 2009년 7월 1일 인적분할을 통하여 지주회사와 사업회사로 회사를 분할하면서 당사의 최대주주가 되었고, 상호를 (주)영원무역홀딩스로 변경하고 순수 지주회사로 전환하였습니다. 보고서 작성기준일 현재 (주)영원무역홀딩스가 영위하고 있는 주요사업은 자회사의 제반 사업내용을 지배, 경영지도, 정리, 육성하는 지주사업 및 자회사에 대한 업무지원과 경영자문 등 입니다.

2. 주요주주 소유현황

(기준일 : 2021년 12월 31일)

(단위 : 주)

구분	주주명	소유주식수	지분율(%)	비고
5%이상 주주	(주)영원무역홀딩스	22,386,320	50.52	-
	국민연금공단	4,650,703	10.50	-
	Hermes Investment Management Limited	2,230,908	5.03	-
우리사주조합		-	-	-

주) Hermes Investment Management Limited 소유현황은 '주식등의 대량보유상황보고서' 기준으로 작성되었기에, 보고서 작성기준일 현재 주식 소유현황과는 차이가 있을 수 있습니다.

3. 소액주주 현황

(기준일: 2021년 12월 31일)

(단위: 주)

구분	주주			소유주식			비고
	소액 주주수	전체 주주수	비율 (%)	소액 주식수	총발행 주식수	비율 (%)	
소액주주	15,066	15,115	99.68	13,098,669	43,866,061	29.86	-

주1) 소액주주는 의결권 있는 발행주식 총수의 100의 1에 미달하는 주식을 소유한 주주임.

주2) 상기 "총발행주식수"는 의결권 있는 발행주식 총수임.

4. 주가 및 주식거래실적

(단위: 원, 천주)

종류		2021년					
		7월	8월	9월	10월	11월	12월
보통주	최 고	44,400	42,350	46,700	48,000	48,500	46,850
	최 저	39,150	38,150	40,600	42,200	38,100	37,950
월간거래량		2,289	3,529	2,708	2,728	3,195	2,693

VIII. 임원 및 직원 등에 관한 사항

1. 임원 및 직원 등의 현황

가. 임원 현황

(기준일 : 2021년 12월 31일)

(단위 : 주)

성명	성별	출생년월	직위	등기임원 여부	상근 여부	담당 업무	주요경력	소유주식수		최대주주와의 관계	재직기간	임기 만료일
								의결권 있는 주식	의결권 없는 주식			
성기학	남	1947.07	회 장	사내이사	상근	대표이사	서울대 상대 무역학과 졸업 前 한국섬유산업연합회(KOFOTI) 회장 前 국제섬유생산자연맹(ITMF) 회장 前 ㈜영원무역홀딩스 회장 前 ㈜영원아웃도어 대표이사 회장 現 ㈜영원무역 대표이사 회장	-	-	최대주주 및 특수관계인	12년 6개월	2024.03.31
이영희	남	1947.01	부회장	사내이사	상근	총 괄	서울대 상대 경제학과 졸업 前 아시아개발은행 사무총장 前 아시아자산신탁㈜ 대표이사 現 ㈜영원무역 부회장	-	-	-	7년 9개월	2023.03.20
성래은	여	1978.11	사 장	사내이사	상근	경영총괄	Stanford University 사회학과 졸업 現 ㈜영원무역홀딩스 대표이사 사장 現 ㈜영원무역 사장	9,600	-	최대주주 법인 대표이사	12년 6개월	2024.03.31
이흥남	여	1956.08	전 무	사내이사	상근	수출영업	군산여상 졸업 現 ㈜영원무역 수출영업부 전무	2,844	-	-	12년 6개월	2023.03.20
신석빈	남	1975.05	상 무	사내이사	상근	내부통제	고려대학교 경영학과 졸업 前 딜로이트 안진회계법인 이사 前 차브라이프생명보험㈜ 콘트롤러 現 ㈜영원무역 상무	-	-	임 원	2년 7개월	2024.03.31
조환복	남	1952.11	이 사	사외이사	비상근	이사회 사외이사후보 추천위원회	서울대 무역학과 졸업 前 엑스코대사관 대사 現 두산밥캣㈜ 사외이사	-	-	-	3년 9개월	2024.03.31
문종박	남	1957.10	이 사	사외이사	비상근	이사회 감사위원회 사외이사후보 추천위원회	연세대 응용통계학 졸업 前 한국조선해양㈜ 재정담당 이사 前 현대오일뱅크 대표이사	-	-	-	1년 9개월	2023.03.20
서진석	남	1965.08	이 사	사외이사	비상근	이사회 감사위원회 지속가능경영 위원회	연세대 경영학과 석사 졸업 前 한영회계법인 감사본부 본부장 前 한영회계법인, EY어드바이저리 & EY컨설팅 총괄 대표이사 現 EY한영회계법인 부회장	-	-	-	9개월	2024.03.31
정서용	남	1968.01	이 사	사외이사	비상근	이사회 감사위원회 지속가능경영 위원회	서울대 법과대 학사/석사, 박사과정수로 스탠퍼드대학교 로스쿨 법학 석사/박사 現 서울국제법연구원 기후환경법정책센터장 現 한국기후변화학회 부회장 現 고려대학교 국제학부 교수	-	-	-	6개월	2024.05.11
Mark Fasold	남	1952.06	이 사	사외이사	비상근	이사회	Boston College 졸업 Harvard Business School 졸업 前 L.L. Bean, Inc. 부사장	-	-	-	2년 9개월	2022.03.22
채규태	남	1957.01	부사장	미등기	상근	재 무	연세대 경영대학원 졸업 現 ㈜영원무역홀딩스 부사장 現 ㈜영원아웃도어 부사장 現 ㈜영원무역 부사장	-	-	임 원	12년 6개월	-
이민석	남	1963.05	부사장	미등기	상근	관리총괄	서울대 경영학과 졸업 팬실베니아대학교 와튼스쿨 MBA 前 한화그룹 컴플라이언스 위원회 위원 前 ㈜한화 무역부문 대표이사 사장 現 ㈜영원무역 부사장	-	-	-	1개월	-
권영환	남	1958.09	상 무	미등기	상근	경영지원	중앙대 경영학과 졸업 前 한국섬유연합회 상무 現 ㈜영원무역 경영지원 상무	-	-	-	5년 9개월	-

성명	성별	출생년월	직위	등기임원 여부	상근 여부	담당 업무	주요경력	소유주식수		최대주주와의 관계	재직기간	임기 만료일
								의결권 있는 주식	의결권 없는 주식			
강성은	여	1971.01	이사	미등기	상근	수출영업	배화여자전문대학 무역학과 졸업 現 ㈜영원무역 수출영업부 이사	-	-	-	12년 6개월	-
김상현	남	1962.10	이사	미등기	상근	대구공장	서울대 섬유공학과 석사 졸업 前 ㈜새날테크텍스 연구개발 이사 前 ㈜성육 연구개발 상무 現 ㈜영원무역 대구공장 생산 이사	-	-	-	3년 7개월	-
김윤정	여	1971.12	이사	미등기	상근	수출영업	부천전문대학교 의류학 졸업 現 ㈜영원무역 수출영업부 이사	-	-	-	12년 6개월	-
김종민	남	1971.04	이사	미등기	상근	소재기술 개발	한양대공업화학과의석사졸업 前 3M 개발엔지니어 수석연구원 前 SKC(주) R&D센터 부장 現 ㈜영원무역 소재기술개발 이사	-	-	-	3년 7개월	-
박미라	여	1969.01	이사	미등기	상근	글로벌 재고관리	성일여자고등학교 졸업 現 ㈜영원무역 글로벌재고관리 이사	108	-	-	12년 6개월	-
성시은	여	1977.08	이사	미등기	상근	사회환원	Stanford University 졸업 이화여자대학교 석사 졸업 現 ㈜영원무역 사회환원 이사	-	-	-	3년 9개월	-
정혜미	여	1967.12	이사	미등기	상근	수출영업	연세대 의생활학과 졸업 現 ㈜영원무역 수출영업부 이사	800	-	-	12년 6개월	-
최 일	남	1965.07	이사	미등기	상근	원자재 사업	대우공업전문대학 경영학과 졸업 現 ㈜영원무역 원자재사업부 이사	-	-	-	12년 6개월	-
황정현	여	1979.05	이사	미등기	상근	수출영업	숙명여자대 의류학과 졸업 現 ㈜영원무역 수출영업부 이사	230	-	-	12년 6개월	-

주) 등기임원 Mark Fasold 사외이사는 2022년 3월 29일자로 임기만료 예정임.

- 등기임원 선임 후보자 및 해임 대상자 현황

(기준일 : 2022년 03월 29일)

구분	성명	성별	출생년월	사외이사 후보자 해당여부	주요경력	선·해임 예정일	최대주주와의 관계
선임	이민석	남	1963.05	미해당	서울대 경영학과 졸업 펜실베이니아대학교 와튼스쿨 MBA 前 한화그룹 컴플라이언스 위원회 위원 前 ㈜한화 무역부문 대표이사 사장 現 ㈜영원무역 부사장 관리총괄	2022.03.29	-
선임	박성완	여	1970.08	해당	연세대 영어영문학과 졸업 텍사스주립대학교 오스틴 MBA(재무/회계) 前 한국경제신문사 편집국 부국장 現 한국경제신문사 논설위원 & 경제교육연구소장 現 기재부 연기금투자플 운영위원회 위원	2022.03.29	-

주) 향후 정기주주총회에서 부결되거나 수정이 발생한 경우 정정보고서를 통해 그 내용 및 사유 등을 반영할 예정임.

나. 임직원 등 현황 (미등기 임원 포함)

(기준일 : 2021년 12월 31일)

(단위 : 백만원)

직원										소속 외 근로자			비고
사업부문	성별	직 원 수					평 균 근속연수	연간급여 총액	1인평균 급여액	남	여	계	
		기간의 정함이 없는 근로자		기간제 근로자		합 계							
		전체	(단시간 근로자)	전체	(단시간 근로자)								
관리사무 및 생산직	남	71	-	20	-	91	6년 4개월	5,788	64	43	20	63	-
관리사무 및 생산직	여	175	-	35	-	210	7년 6개월	12,865	61				-
합 계		246	-	55	-	301	7년 1개월	18,653	62				-

다. 미등기임원 보수 현황

(기준일: 2021년 12월 31일)

(단위: 백만원)

구 분	인원수	연간급여 총액	1인평균 급여액	비고
미등기임원	12	2,102	175	-

2. 임원의 보수 등

<이사·감사 전체의 보수현황>

(1) 주주총회 승인금액

(단위: 백만원)

구 분	인원수	주주총회 승인금액	비고
등기이사	5	-	사외이사, 감사위원회 위원 제외
사외이사	5	-	감사위원회 위원 3인 포함
합계	10	5,000	-

(2) 보수지급금액

2-1. 이사·감사 전체

(단위: 백만원)

인원수	보수총액	1인당 평균보수액	비고
10	3,681	368	-

2-2. 유형별

(단위 : 백만원)

구분	인원수	보수총액	1인당 평균보수액	비고
등기이사 (사외이사, 감사위원회 위원 제외)	5	3,461	692	-
사외이사 (감사위원회 위원 제외)	2	83	42	-
감사위원회 위원	3	137	46	-
감사	-	-	-	-

(3) 이사·감사위원회의 보수지급기준

당사는 상법 제388조 및 정관에 의거하여 등기이사, 사외이사(감사위원회인 사외이사 제외), 감사위원회 위원의 보수는 주주총회의 승인을 받은 한도 금액 내에서 해당 직위, 담당 직무 등을 감안하여 이사회에서 정한 기준에 따라 집행하고 있으며, 등기이사의 퇴직으로 인한 퇴직금은 임원퇴직금지급규정에 의하며 집행됩니다.

<보수지급금액 5억원 이상인 이사·감사의 개인별 보수현황>

1. 개인별 보수지급금액

(단위 : 백만원)

이름	직위	보수총액	보수총액에 포함되지 않는 보수
성기학	회장	1,158	-
성래은	사장	1,253	-

2. 산정기준 및 방법

(단위 : 백만원)

이름	보수의 종류	총액	산정기준 및 방법
성기학	급여	1,000	이사보수한도의 범위 내에서 산정하여, 연간 급여 총액을 12개월로 나누어 지급함.
	상여	158	상여금은 두가지 지표를 고려하여 결정 하였는바, 계량지표 관련 해서는 어려운 대내외 경영환경에서도 연결 매출액 및 영업이익이 전년대비 각각 13.2%, 70.4% 증가하며 역대 최고 실적을 달성한 점을 고려하였고, 비계량지표로서는 대표이사 회장으로서의 리더십을 발휘하여 뛰어난 경영성과를 달성한 점을 고려하여 결정했으며, 주주총회에서 승인한 이사보수한도 내에서 결정함.
	주식매수선택권		

이름	보수의 종류		총액	산정기준 및 방법
		행사이익	-	해당사항없음
		기타 근로소득	-	해당사항없음
	퇴직소득		-	해당사항없음
	기타소득		-	해당사항없음
성래은	근로소득	급여	700	이사보수한도의 범위 내에서 산정하여, 연간 급여 총액을 12개월로 나누어 지급함.
		상여	553	상여금 결정은 두가지 지표를 고려하여 결정 하였는바, 계량지표 관련해서는 어려운 대내외 경영환경에서도 연결 매출액 및 영업이익이 전년대비 각각 13.2%, 70.4% 증가하며 역대 최고 실적을 달성한 점을 고려하였고, 비계량지표로서는 당사 사장으로써 뛰어난 기획능력과 업무 추진력을 바탕으로 지속가능한 사업운영을 이끌어 보여준 탁월한 경영능력을 고려하여 결정했으며, 주주총회에서 승인한 이사보수 한도 내에서 결정함.
		주식매수선택권 행사이익	-	해당사항없음
		기타 근로소득	-	해당사항없음
	퇴직소득		-	해당사항없음
	기타소득		-	해당사항없음

<보수지급금액 5억원 이상 중 상위 5명의 개인별 보수현황>

1. 개인별 보수지급금액

(단위 : 백만원)

이름	직위	보수총액	보수총액에 포함되지 않는 보수
성기학	회장	1,158	-
성래은	사장	1,253	-

2. 산정기준 및 방법

(단위 : 백만원)

이름	보수의 종류		총액	산정기준 및 방법
성기학	근로소득	급여	1,000	이사보수한도의 범위 내에서 산정하여, 연간 급여 총액을 12개월로 나누어 지급함.
		상여	158	상여금은 두가지 지표를 고려하여 결정 하였는바, 계량지표 관련해서는 어려운 대내외 경영환경에서도 연결 매출액 및 영업이익이 전년대비 각각 13.2%, 70.2% 증가하며 역대 최고 실적을 달성한 점을 고려하였고, 비계량지표로서는 대표이사 회장으로서의 리더십을 발휘하여 뛰어난 경영성과를 달성한 점을 고려하여 결정했으며, 주주총회에서 승인한 이사보수한도 내에서 결정함.
		주식매수선택권 행사이익	-	해당사항없음
		기타 근로소득	-	해당사항없음
	퇴직소득		-	해당사항없음

이름	보수의 종류		총액	산정기준 및 방법
	기타소득		-	해당사항없음
성래은	근로소득	급여	700	이사보수한도의 범위 내에서 산정하여, 연간 급여 총액을 12개월로 나누어 지급함.
		상여	553	상여금 결정은 두가지 지표를 고려하여 결정 하였는바, 계량지표 관련 해서는 어려운 대내외 경영환경에서도 연결 매출액 및 영업이익이 전년대비 각각 13.2%, 70.2% 증가하며 역대 최고 실적을 달성한 점을 고려하였고, 비계량지표로서는 당사 사장으로써 뛰어난 기획능력과 업무 추진력을 바탕으로 지속가능한 사업운영을 이끌며 보여준 탁월한 경영능력을 고려하여 결정했으며, 주주총회에서 승인한 이사보수 한도 내에서 결정함.
		주식매수선택권 행사이익	-	해당사항없음
		기타 근로소득	-	해당사항없음
	퇴직소득		-	해당사항없음
	기타소득		-	해당사항없음

IX. 계열회사 등에 관한 사항

1. 계열회사 현황 (요약)

당사는 공정거래법상 지주회사인 (주)영원무역홀딩스의 자회사입니다. 보고서작성기준일 현재 기업집단에는 총 77개의 계열회사(국내 4개, 해외 73개)가 있습니다.

(기준일 : 2021년 12월 31일)

(단위 : 사)

기업집단의 명칭	계열회사의 수		
	상장	비상장	계
영원	2	76	78

※상세 현황은 '상세표-2. 계열회사 현황(상세)' 참조

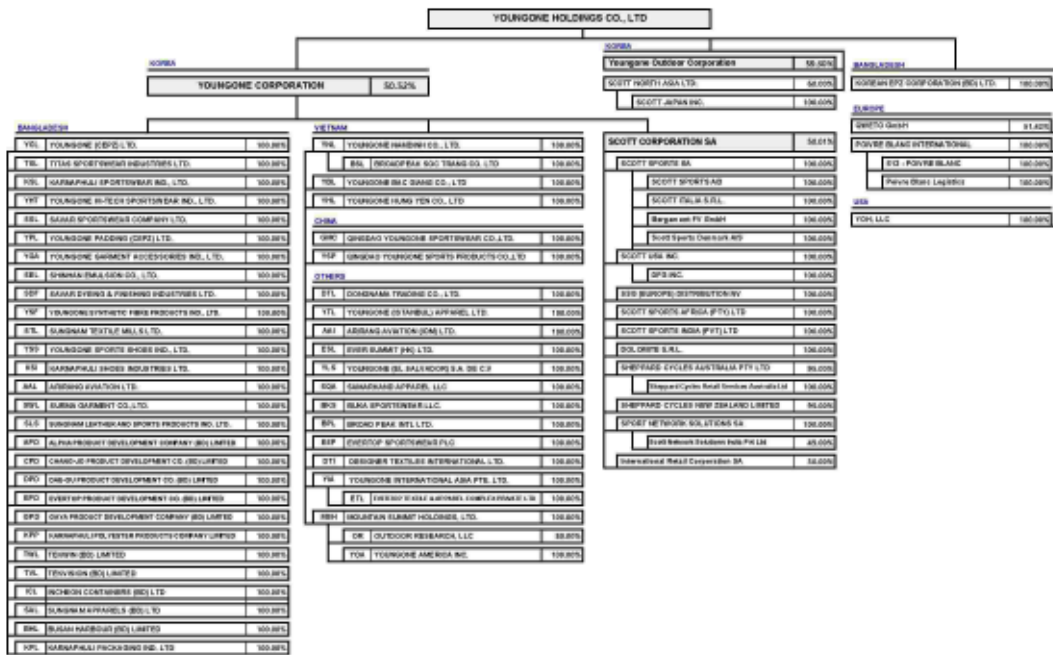

※ 기준 (2021-12-31)

계열회사 현황 20211231

- 국내 계열회사 임원경직 현황

성명	겸직현황	
	회사명	직위(상근여부)
성기학	(주)영원아웃도어	대표이사 (상근)
	(주)스캇노스아시아	대표이사 (상근)
성래은	(주)영원무역홀딩스	대표이사 (상근)
	(주)스캇노스아시아	사내이사 (상근)
신석빈	(주)영원무역홀딩스	상무 (상근)
	(주)스캇노스아시아	감사 (상근)
채규태	(주)영원무역홀딩스	사내이사 (상근)
	(주)영원아웃도어	사내이사 (상근)
	(주)스캇노스아시아	사내이사 (상근)

2. 타법인출자 현황 (요약)

(기준일 : 2021년 12월 31일)

(단위 : 백만원)

출자목적	출자회사수			총 출자금액			
	상장	비상장	계	기초장부 가액	증가(감소)		기말 장부 가액
					취득 (처분)	평가 손익	
경영참여	-	32	32	539,089	7,802	-2,933	543,958
일반투자	-	-	-	-	-	-	-
단순투자	-	1	1	96	-	-	96
계	-	33	33	539,185	7,802	-2,933	544,054

※상세 현황은 '상세표-3. 타법인출자 현황(상세)' 참조

X. 대주주 등과의 거래내용

1. 대주주등 특수관계자에 대한 신용공여등

(단위 : 외화 1,000)

성명 (법인명)	관계	종류	금액내역				비고
			기초	증가	감소	기말	
YHL	계열회사	장기대여금	US\$ 2,500	-	US\$ 500	US\$ 2,000	-
SCOTT	계열회사	장기대여금	US\$ 140,000	-	US\$ 50,000	US\$ 90,000	-
MSH	계열회사	단기대여금	-	US\$ 5,000	US\$ 5,000	-	-

2. 대주주등 특수관계자와의 거래

특수관계자와의 거래에 관한 자세한 사항은 본 보고서와 같이 제출된 연결 감사보고서의 주석사항 중 '41. 특수관계자와의 거래' 내용을 참조하시기 바랍니다.

XI. 그 밖에 투자자 보호를 위하여 필요한 사항

1. 공시내용 진행 및 변경사항

공시서류 제출일까지 이행이 완료되지 않았거나 주요내용이 변경된 공시사항 없습니다.

2. 우발채무 등에 관한 사항

우발채무 등에 관한 자세한 사항은 본 보고서와 같이 제출된 연결 감사보고서의 주석사항 중 '39. 우발채무와 약정사항' 내용을 참조하시기 바랍니다.

3. 제재 등과 관련된 사항

보고서 작성기준일 현재 제재현황에 관한 사항은 없습니다.

4. 작성기준일 이후 발생한 주요사항 등 기타사항

보고서 작성기준일 이후 발생한 주요사항 등은 없습니다.

XII. 상세표

1. 연결대상 종속회사 현황(상세)

☞ 본문 위치로 이동

(단위 : 백만원)

상호	설립일	주소	주요사업	최근사업연도말 자산총액	지배관계 근거	주요종속 회사 여부
YCL	1988.11.08	PLOT NO.11-16 SECTOR NO.2 CEPZ, BANGLADESH	아웃도어 및 스포츠 의류제조	289,803	의결권의 과반수 소유 (기업회계기준서 1110호)	해당 (지배회사 자산 총액의 10% 이상)
TSL	1999.04.22	PLOT NO.7-20 SECTOR NO.3 CEPZ, BANGLADESH	아웃도어 및 스포츠 의류제조	231,253	의결권의 과반수 소유 (기업회계기준서 1110호)	해당 (지배회사 자산 총액의 10% 이상)
KSL	1996.02.29	PLOT NO.18-20 SECTOR NO.7 CEPZ, BANGLADESH	아웃도어 및 스포츠 의류제조	116,804	의결권의 과반수 소유 (기업회계기준서 1110호)	해당 (자산총액이 750억원 이상)
YHT	1993.05.12	PLOT NO.1-4, 9-12, DEPZ DHAKA, BANGLADESH	아웃도어 및 스포츠 의류제조	250,467	의결권의 과반수 소유 (기업회계기준서 1110호)	해당 (지배회사 자산 총액의 10% 이상)
KSI	2009.10.23	BLOCK G 1-2 KEPZ, ANOWARA CHITTAGONG, BANGLADESH	아웃도어 스포츠 의류 및 신발 제조	315,262	의결권의 과반수 소유 (기업회계기준서 1110호)	해당 (지배회사 자산 총액의 10% 이상)
SSL	1997.03.03	PLOT NO.1-4, 9-12, DEPZ DHAKA, BANGLADESH	아웃도어 및 스포츠 의류제조	33,420	의결권의 과반수 소유 (기업회계기준서 1110호)	해당없음
YPL	1994.01.12	PLOT NO.18-20 SECTOR NO.7 CEPZ, BANGLADESH	NON- WOVEN 및 패딩 제조	25,413	의결권의 과반수 소유 (기업회계기준서 1110호)	해당없음
YGA	1993.05.26	PLOT NO.20-21, 34-35 NO.7 CEPZ, BANGLADESH	의류부품 제조	25,262	의결권의 과반수 소유 (기업회계기준서 1110호)	해당없음
SEL	2001.09.25	PLOT NO.33 SECTOR NO.2 CEPZ, BANGLADESH	부자재/접착제	11,593	의결권의 과반수 소유 (기업회계기준서 1110호)	해당없음
SDF	1995.05.04	PLOT NO.4-8, 12, DEPZ DHAKA, BANGLADESH	원단가공/염색	24,603	의결권의 과반수 소유 (기업회계기준서 1110호)	해당없음
YSF	1993.05.15	PLOT NO.267-268, DEPZ DHAKA, BANGLADESH	NON- WOVEN 및 패딩 제조	23,010	의결권의 과반수 소유 (기업회계기준서 1110호)	해당없음
STL	2007.08.27	PLOT NO.261-266, DEPZ DHAKA, BANGLADESH	원단제작	11,637	의결권의 과반수 소유 (기업회계기준서 1110호)	해당없음
YSS	1996.01.03	PLOT NO.7-20 SECTOR NO.3 CEPZ, BANGLADESH	스포츠 신발제조	54,182	의결권의 과반수 소유 (기업회계기준서 1110호)	해당없음
AAL	2009.06.02	ROAD-7C, SECTOR 3, UTTARA, DHAKA, BANGLADESH	항공임대/교육	2,684	의결권의 과반수 소유 (기업회계기준서 1110호)	해당없음
SWL	2012.11.01	PLOT NO.22, SECTOR 2 CEPZ, BANGLADESH	원단가공	1,339	의결권의 과반수 소유 (기업회계기준서 1110호)	해당없음
SLS	2013.05.21	KEPZ, ANOWARA CHITTAGONG, BANGLADESH	Backpack 제조	112	의결권의 과반수 소유 (기업회계기준서 1110호)	해당없음
APD	2016.09.07	KEPZ, KARNAPHULI CHITTAGONG, BANGLADESH	의류제조 및 개발센터	806	의결권의 과반수 소유 (기업회계기준서 1110호)	해당없음
CPD	2016.08.24	KEPZ, KARNAPHULI CHITTAGONG, BANGLADESH	의류제조 및 개발센터	138	의결권의 과반수 소유 (기업회계기준서 1110호)	해당없음
DPD	2016.08.30	KEPZ, KARNAPHULI CHITTAGONG, BANGLADESH	의류제조 및 개발센터	4,593	의결권의 과반수 소유 (기업회계기준서 1110호)	해당없음
EPD	2016.08.28	KEPZ, KARNAPHULI CHITTAGONG, BANGLADESH	의류제조 및 개발센터	6,796	의결권의 과반수 소유 (기업회계기준서 1110호)	해당없음
GPD	2016.08.29	KEPZ, KARNAPHULI CHITTAGONG, BANGLADESH	의류제조 및 개발센터	5,204	의결권의 과반수 소유 (기업회계기준서 1110호)	해당없음
TWL	2019.05.05	KEPZ, KARNAPHULI CHITTAGONG, BANGLADESH	IT 관련 사업	138	의결권의 과반수 소유 (기업회계기준서 1110호)	해당없음
TVL	2019.05.06	KEPZ, KARNAPHULI CHITTAGONG, BANGLADESH	IT 관련 사업	1,709	의결권의 과반수 소유 (기업회계기준서 1110호)	해당없음
ICL	2019.05.07	KEPZ, KARNAPHULI CHITTAGONG, BANGLADESH	공단부두개발	138	의결권의 과반수 소유 (기업회계기준서 1110호)	해당없음
SAL	2019.05.08	KEPZ, KARNAPHULI CHITTAGONG, BANGLADESH	아웃도어 및 스포츠 의류제조	40,285	의결권의 과반수 소유 (기업회계기준서 1110호)	해당없음

상호	설립일	주소	주요사업	최근사업연도말 자산총액	지배관계 근거	주요종속 회사 여부
BHL	2019.05.09	KEPZ, KARNAPHULI CHITTAGONG, BANGLADESH	공단부두운영	138	의결권의 과반수 소유 (기업회계기준서 1110호)	해당없음
KPL	2019.07.18	KEPZ, KARNAPHULI CHITTAGONG, BANGLADESH	포장재 제조	1,245	의결권의 과반수 소유 (기업회계기준서 1110호)	해당없음
KPP	2016.11.09	KEPZ, KARNAPHULI CHITTAGONG, BANGLADESH	니트원단 생산	116,945	의결권의 과반수 소유 (기업회계기준서 1110호)	해당 (자산총액이 750억원 이상)
YSP	2001.02.07	ROAD-1, JIMO DEVELOPMENT AREAS, QINGDAO, CHINA	아웃도어 의류 및 Backpack 제조	24,980	의결권의 과반수 소유 (기업회계기준서 1110호)	해당없음
GMC	1995.11.20	ROAD-1, JIMO DEVELOPMENT AREAS, QINGDAO, CHINA	아웃도어 및 스포츠 의류제조	13,532	의결권의 과반수 소유 (기업회계기준서 1110호)	해당없음
YNL	2004.03.26	HOA XA INDUSTRIAL PARK NAMDINH, VIETNAM	아웃도어 의류 및 Backpack 제조	308,874	의결권의 과반수 소유 (기업회계기준서 1110호)	해당 (지배회사 자산 총액의 10% 이상)
YBL	2012.07.30	VIET YEN DISTRICT, BAC GIANG, VIETNAM	아웃도어 및 스포츠 의류제조	18,826	의결권의 과반수 소유 (기업회계기준서 1110호)	해당없음
YHL	2013.03.05	KIM DONG DISTRICT, HUNG YEN, VIETNAM	아웃도어 및 스포츠 의류제조	31,483	의결권의 과반수 소유 (기업회계기준서 1110호)	해당없음
BSL	2017.05.25	CHAU THANH DISTRICT, SOC TRANG, VIETNAM	아웃도어 의류 및 Backpack 제조	44,348	의결권의 과반수 소유 (기업회계기준서 1110호)	해당없음
YLS	2001.06.18	COMALAPA, OLOCUILTA LA PAZ, EL SALVADOR	아웃도어 및 스포츠 의류제조	36,430	의결권의 과반수 소유 (기업회계기준서 1110호)	해당없음
ESL	2001.12.18	EVER GAIN PLAZA 88 CONTAINER PORT, HK	원부자재 Sourcing	21,764	의결권의 과반수 소유 (기업회계기준서 1110호)	해당없음
DTL	1999.02.26	RAMA 4RD KLONGTON KLONGTOEY, THAILAND	원부자재 Sourcing	11,084	의결권의 과반수 소유 (기업회계기준서 1110호)	해당없음
YTL	2003.12.03	VELIMES MEVKII CORLU-TEKIRDAG, TURKEY	아웃도어 및 스포츠 의류제조	376	의결권의 과반수 소유 (기업회계기준서 1110호)	해당없음
AAI	2012.02.15	PROSPECT HILL, DOUGLAS IOMIM 1 ET, BRITISH ISLES	항공임대업	69,469	의결권의 과반수 소유 (기업회계기준서 1110호)	해당없음
SQA	2014.01.16	166A USTO UMAR, JURAKULOV SAMARKAND, UZBEK	아웃도어 및 스포츠 의류제조	8,901	의결권의 과반수 소유 (기업회계기준서 1110호)	해당없음
BKS	2016.12.15	BUKA CITY, TASHKENT, UZBEK	아웃도어 및 스포츠 의류제조	6,504	의결권의 과반수 소유 (기업회계기준서 1110호)	해당없음
BPL	2015.10.16	NO.139 SONGJIANG RD. TAIPEI, TAIWAN 10485	원부자재 Sourcing	1,756	의결권의 과반수 소유 (기업회계기준서 1110호)	해당없음
ESP	2016.08.05	BOLE, WEREDA 11 ADDIS ABABA ETHIOPIA	아웃도어 및 스포츠 의류제조	3,232	의결권의 과반수 소유 (기업회계기준서 1110호)	해당없음
DTI	2010.07.29	OTARA, AUCKLAND, NEW ZEALAND	Merino Wool 사업	4,603	의결권의 과반수 소유 (기업회계기준서 1110호)	해당없음
YIA	2019.11.19	6 EU TONG SEN STREET THE CENTRAL, SINGAPORE	무역/서비스	6,767	의결권의 과반수 소유 (기업회계기준서 1110호)	해당없음
ETL	2020.12.02	HYDERABAD, RANGAREDDI, TELANGANA, INDIA	WOVEN 및 니트 의류제조	5,088	의결권의 과반수 소유 (기업회계기준서 1110호)	해당없음
MSH	2014.03.25	1663 HARBOR AVENUE SW SEATTLE, WA 98126 USA	OR 지주회사	31,240	의결권의 과반수 소유 (기업회계기준서 1110호)	해당없음
OR	2014.04.04	2203 1ST AVE SOUTH SEATTLE, WA 98134 USA	아웃도어 브랜드 유통	102,686	의결권의 과반수 소유 (기업회계기준서 1110호)	해당 (자산총액이 750억원 이상)
YOA	2019.11.15	SEATTLE WA 98101 USA	서비스/무역	10,794	의결권의 과반수 소유 (기업회계기준서 1110호)	해당없음
SCOTT Corporation	2005.08.30	ROUTE DU CROCHET 17 CH-1762 GIVISIEZ, SWISS	SCOTT 지주회사	74,749	의결권의 과반수 소유 (기업회계기준서 1110호)	해당없음
SCOTT SPORTS	2005.09.06	ROUTE DU CROCHET 17 CH-1762 GIVISIEZ, SWISS	자전거/스포츠용품 브랜드 유통	591,988	의결권의 과반수 소유 (기업회계기준서 1110호)	해당 (지배회사 자산 총액의 10% 이상)
SCOTT Sports AB	1981.10.19	UPPSALA, SWEDEN	자전거/스포츠용품 브랜드 유통	12,288	의결권의 과반수 소유 (기업회계기준서 1110호)	해당없음
SCOTT Italia	2011.08.03	ALBINO, ITALY	자전거/스포츠용품	30,864	의결권의 과반수 소유	해당없음

상호	설립일	주소	주요사업	최근사업연도말 자산총액	지배관계 근거	주요종속 회사 여부
			브랜드 유통		(기업회계기준서 1110호)	
BERGAMONT	2015.07.01	HAMBURG, GERMANY	자전거/스포츠용품 브랜드 유통	811	의결권의 과반수 소유 (기업회계기준서 1110호)	해당없음
Scott Sports Denmark	2017.06.01	Skanderborg Stilling, DENMARK	자전거/스포츠용품 브랜드 유통	8,572	의결권의 과반수 소유 (기업회계기준서 1110호)	해당없음
SCOTT USA INC	1993.06.22	SUN VALLY ID, USA	자전거/스포츠용품 브랜드 유통	61,993	의결권의 과반수 소유 (기업회계기준서 1110호)	해당없음
DFG INC.	1977.03.31	OGDEN UTAH, USA	스포츠 용품 제조	3,537	의결권의 과반수 소유 (기업회계기준서 1110호)	해당없음
SSG (EUROPE)	1995.11.22	AUBANGE, BELGIUM	자전거 유통	18,197	의결권의 과반수 소유 (기업회계기준서 1110호)	해당없음
SCOTT AFRICA	1976.08.18	Port-Elisabeth, SOUTH AFRICA	자전거/스포츠용품 브랜드 유통	9,097	의결권의 과반수 소유 (기업회계기준서 1110호)	해당없음
SCOTT INDIA	2009.09.17	MUMBAI, INDIA	자전거/스포츠용품 브랜드 유통	2,861	의결권의 과반수 소유 (기업회계기준서 1110호)	해당없음
DOLOMITE	2015.11.05	ALBINO, ITALY	스포츠 신발/의류 디자인 및 개발	2,854	의결권의 과반수 소유 (기업회계기준서 1110호)	해당없음
Sport Network Solutions	2016.10.06	GIVISIEZ, SWISS	자전거/스포츠용품 브랜드 유통	947	의결권의 과반수 소유 (기업회계기준서 1110호)	해당없음
SHEPPARD Australia	2015.11.06	MELBOURNE, AUSTRALIA	자전거/스포츠용품 브랜드 유통	54,551	의결권의 과반수 소유 (기업회계기준서 1110호)	해당없음
SHEPPARD New Zealand	2015.11.09	AUCKLAND, NEW ZEALAND	자전거/스포츠용품 브랜드 유통	21,458	의결권의 과반수 소유 (기업회계기준서 1110호)	해당없음
SHEPPARD Retail Services	2018.09.04	MELBOURNE, AUSTRALIA	자전거 서비스	-	의결권의 과반수 소유 (기업회계기준서 1110호)	해당없음

2. 계열회사 현황(상세)

☞ 본문 위치로 이동

(기준일 : 2021년 12월 31일)

(단위 : 사)

상장여부	회사수	기업명	법인등록번호
상장	2	(주)영원무역홀딩스	110111-0165830
		(주)영원무역	110111-4129585
		(주)영원아웃도어	110111-0895990
		(주)스캇노스아시아	131111-0288322
		KOREAN EPZ(KEPZ) CORPORATION(BD) LIMITED	-
		QWETO GMBH	-
		POIVRE BLANC INTERNATIONAL AG.	-
		POIVRE BLANC S-13	-
		POIVRE BLANC LOGISTICS	-
		SCOTT JAPAN INC.	-
		YOH LLC	-
		YOUNGONE (CEPZ) LTD.	-
		TITAS SPORTSWEAR INDUSTRIES LTD.	-
KARNAPHULI SPORTSWEAR INDUSTRIES LTD.	-		

상장여부	회사수	기업명	법인등록번호
비상장	76	YOUNGONE HI-TECH SPORTSWEAR INDUSTRIES LTD.	-
		KARNAPHULI SHOES INDUSTRIES LTD.	-
		SAVAR SPORTSWEAR CO., LTD.	-
		YOUNGONE PADDING (CEPZ) LTD.	-
		YOUNGONE GARMENT ACCESSORIES INDUSTRIES LTD.	-
		SHINHAN EMULSION CO.,LTD.	-
		SAVAR DYEING & FINISHING INDUSTRIES LTD.	-
		YOUNGONE SYNTHETIC FIBRE PRODUCTS INDUSTRIES LTD.	-
		SUNGNAM TEXTILES MILLS LTD.	-
		YOUNGONE SPORTS SHOES INDUSTRIES LTD.	-
		ARIRANG AVIATION LTD.	-
		SURMA GARMENTS WASHING & FINISHING CO.,LTD.	-
		SUNGNAM LEATHER AND SPORTS PRODUCT INDUSTRIES LTD.	-
		KARNAPHULI POLYESTER PRODUCTS COMPANY LIMITED	-
		ALPHA PRODUCT DEVELOPMENT COMPANY (BD) LIMITED	-
		CHANG-JO PRODUCT DEVELOPMENT CO.(BD) LIMITED	-
		DAE-GU PRODUCT DEVELOPMENT CO.(BD) LIMITED	-
		EVERTOP PRODUCT DEVELOPMENT CO.(BD) LIMITED	-
		GAYA PRODUCT DEVELOPMENT COMPANY (BD) LIMITED	-
		TEKWIN (BD) LIMITED	-
		TEKVISION (BD) LIMITED	-
		INCHEON CONTAINERS (BD) LIMITED	-
		SUNGNAM APPARELS (BD) LIMITED	-
		BUSAN HARBOUR (BD) LIMITED	-
		KARNAPHULI PACKAGING IND LTD.	-
		QINGDAO YOUNGONE SPORTS PRODUCTS CO.,LTD.	-
		QINGDAO YOUNGONE SPORTSWEAR CO.,LTD.	-
		YOUNGONE NAM DINH CO.,LTD.	-
		YOUNGONE BAC GIANG CO.,LTD.	-
		YOUNGONE HUNGYEN CO.,LTD.	-
		BROADPEAK SOC TRANG CO.,LTD.	-
		YOUNGONE (EL SALVADOR) S.A DE C.V.	-
		EVERTOP SPORTSWEAR PLC.	-
SAMARKAND APPAREL LLC.	-		
BUKA SPORTSWEAR LLC.	-		
EVER SUMMIT (HK) LTD.	-		

상장여부	회사수	기업명	법인등록번호
		DONGNAMA TRADING CO.,LTD.	-
		BROAD PEAK INTL LTD.	-
		YOUNGONE (ISTANBUL) APPAREL SANAYI VE TICARET LTD.	-
		ARIRANG AVIATION (IOM) LTD.	-
		DESIGNER TEXTILES INTERNATIONAL LTD.	-
		MOUNTAIN SUMMIT HOLDINGS, LTD.	-
		OUTDOOR RESEARCH, LLC.	-
		YOUNGONE AMERICA INC.	-
		YOUNGONE INTERNATIONAL ASIA PTE. LTD.	-
		EVERTOP TEXTILE & APPAREL COMPLEX PRIVATE LIMITED	-
		SCOTT CORPORATION SA	-
		SCOTT SPORTS SA	-
		SCOTT SPORTS AB	-
		SCOTT ITALIA S.R.L.	-
		BERGAMONT FV GmbH	-
		SCOTT SPORTS DENMARK A/S	-
		DOLOMITE S.R.L.	-
		SCOTT USA INC.	-
		DFG INC.	-
		SSG (EUROPE) DISTRIBUTION CENTER NV	-
		SPORT NETWORK SOLUTIONS SA	-
		SCOTT NETWORK SOLUTIONS INDIA PVT LTD, INDIA.	-
		SCOTT SPORTS AFRICA (PTY) LTD.	-
		SCOTT SPORTS INDIA (PVT) LTD.	-
		SHEPPARD CYCLES NEW ZEALAND LIMITED	-
		SHEPPARD CYCLES AUSTRALIA PTY LTD	-
		SHEPPARD CYCLES RETAIL SERVICES PTY LTD	-
		INTERNATIONAL RETAIL CORPORATION SA	-

3. 타법인출자 현황(상세)

☞ 본문 위치로 이동

(기준일 : 2021년 12월 31일)

(단위 : 백만원, 주, %))

법인명	상장 여부	최초취득일자	출자 목적	최초취득금액	기초잔액			증가(감소)			기말잔액			최근사업연도 재무현황	
					수량	지분율	장부 가액	취득(처분)		평가 손익	수량	지분율	장부 가액	총자산	당기 순손익
								수량	금액						
YCL	비상장	1988.11.08	경영참여	5,852	1,013,058	49.66	36,924	-	-	-	1,013,058	49.66	36,924	289,803	31,688
KSL	비상장	1996.02.29	경영참여	78	41,607	39.60	10,056	-	-	-	41,607	39.60	10,056	116,804	8,989
TSL	비상장	1999.04.22	경영참여	1,977	1,165,503	100.00	49,833	-	-	-	1,165,503	100.00	49,833	231,253	19,847
YPL	비상장	1994.01.12	경영참여	11,800	514,684	100.00	15,862	-	-	-	514,684	100.00	15,862	25,413	2,150
YGA	비상장	1993.05.26	경영참여	407	199,594	100.00	7,522	-	-	-	199,594	100.00	7,522	25,262	1,694
YSS	비상장	1996.01.03	경영참여	5,344	3,737,833	93.64	20,309	-	-	-	3,737,833	93.64	20,309	54,182	-2,246
MBD	비상장	1996.10.14	경영참여	25	12,000	24.00	25	-	-	-	12,000	24.00	25	1,098	36
YHT	비상장	1993.05.12	경영참여	119,407	433,164	100.00	123,948	-	-	-	433,164	100.00	123,948	250,467	27,110
SSL	비상장	1997.03.03	경영참여	160	39,944	100.00	2,997	-	-	-	39,944	100.00	2,997	33,420	-363
YSF	비상장	1993.05.15	경영참여	405	199,892	44.06	3,002	-	-	-	199,892	44.06	3,002	23,010	1,682
SDF	비상장	1995.05.04	경영참여	1,176	619,759	100.00	2,512	-	-	-	619,759	100.00	2,512	24,603	5,081
STL	비상장	2007.08.27	경영참여	2,355	1,706,256	100.00	2,499	-	-	-	1,706,256	100.00	2,499	11,637	1,604
GMC	비상장	1995.11.20	경영참여	7,598	-	100.00	252	-	-	-	-	100.00	252	13,532	-755
YSP	비상장	2001.02.07	경영참여	28,258	-	100.00	-	-	-	-	-	100.00	-	24,980	-1,268
QMS	비상장	2003.09.23	경영참여	586	-	100.00	545	-	-545	-	-	0.00	-	-	-
YNL	비상장	2004.03.26	경영참여	33,785	-	100.00	39,367	-	-	-	-	100.00	39,367	308,874	41,531
YLS	비상장	2001.06.18	경영참여	9,392	760,000	100.00	5,366	-	-	-	760,000	100.00	5,366	36,430	83
DTL	비상장	1999.02.26	경영참여	33	10,000	100.00	1,403	-	-	-	10,000	100.00	1,403	11,084	1,442
YTL	비상장	2003.12.10	경영참여	376	-	100.00	-	-	-	-	-	100.00	-	376	-
ESL	비상장	2001.12.18	경영참여	66	390,000	100.00	2,315	-	-	-	390,000	100.00	2,315	21,764	963
DTI	비상장	2010.07.30	경영참여	-	102	100.00	-	-	-	-	102	100.00	-	4,603	1,123
YBL	비상장	2012.07.30	경영참여	6,626	-	100.00	6,626	-	-	-	-	100.00	6,626	18,826	3,599
YHL	비상장	2013.03.05	경영참여	8,683	-	100.00	8,683	-	-	-	-	100.00	8,683	31,483	7,885
SLS	비상장	2013.04.22	경영참여	112	771,000	100.00	112	-	-	-	771,000	100.00	112	112	-
AAI	비상장	2012.02.15	경영참여	29,144	26,400,000	40.00	22,744	-	-	-	26,400,000	40.00	22,744	69,469	2,805
SQA	비상장	2014.01.16	경영참여	14,265	-	100.00	7,249	-	1,498	-900	-	100.00	7,847	8,901	-565
BPL	비상장	2015.10.01	경영참여	218	-	100.00	218	-	-	-	-	100.00	218	1,756	128
ESP	비상장	2016.09.30	경영참여	5,328	5,352,755	100.00	1,728	-	-	-	5,352,755	100.00	1,728	3,232	887
BKS	비상장	2016.12.14	경영참여	1,289	-	100.00	841	-	5,441	-	-	100.00	6,282	6,504	-17
YIA	비상장	2019.09.04	경영참여	6,496	500,000	100.00	6,496	7,000,000	1,408	-2,033	7,500,000	100.00	5,871	6,767	-1,607
SCOTT	비상장	2013.07.01	경영참여	158,206	6,251,250	50.01	130,543	-	-	-	6,251,250	50.01	130,543	862,166	73,593
MSH	비상장	2014.03.25	경영참여	27,508	20,817,178	100.00	29,112	-	-	-	20,817,178	100.00	29,112	114,924	-1,517
한국패션 유통물류	비상장	2005.12.30	단순투자	500	1,000,000	3.70	96	-	-	-	1,000,000	3.70	96	53,727	-5,873
합 계					-	-	539,185	-	7,802	-2,933	-	-	544,054	-	-

【 전문가의 확인 】

1. 전문가의 확인
2. 전문가와의 이해관계