

사업보고서

(제 47 기)

사업연도 2020년 01월 01일 부터
2020년 12월 31일 까지

금융위원회

한국거래소 귀중

2021년 3월 23일

제출대상법인 유형 : 주권상장법인

면제사유발생 : 해당사항 없음

회 사 명 : (주)영원무역홀딩스

대 표 이 사 : 성 래 은

본 점 소 재 지 : 서울특별시 중구 만리재로 159 (만리동2가)
(전 화) 02-390-6114
(홈페이지) <http://www.youngone.co.kr>

작 성 책 임 자 : (직 책) 부 사 장 (성 명) 채 규 태
(전 화) 02-390-6203

목 차

I. 회사의 개요.....	2
II. 사업의 내용	16
III. 재무에 관한 사항	24
IV. 이사의 경영진단 및 분석의견.....	182
V. 감사인의 감사의견 등.....	186
VI. 이사회 등 회사의 기관 및 계열회사에 관한 사항	188
VII. 주주에 관한 사항	193
VIII. 임원 및 직원 등에 관한 사항	196
IX. 계열회사 등에 관한 사항.....	200
X. 이해관계자와의 거래내용.....	202
XI. 그 밖에 투자자 보호를 위하여 필요한 사항.....	203

【 대표이사 등의 확인 】

확 인 서

우리는 당사의 대표이사 및 신고업무담당이사로서 이 공시서류의 기재내용에 대해 상당한 주의를 다하여 직접 확인, 검토한 결과, 중요한 기재사항의 기재 또는 표시의 누락이나 허위의 기재 또는 표시가 없고, 이 공시서류에 표시된 기재 또는 표시사항을 이용하는 자의 중대한 오해를 유발하는 내용이 기재 또는 표시되지 아니하였음을 확인합니다.

또한, 당사는 「주식회사 등의 외부감사에 관한 법률」 제8조의 규정에 따라 내부회계관리제도를 마련하여 운영하고 있음을 확인합니다.

2021. 3. 23

주식회사 영원무역홀딩스

대표이사 성 래 은 (서명)

성래은

신고업무담당이사 채 규 태 (서명)

채규태

47기 사업보고서 대표이사 서명

I. 회사의 개요

1. 회사의 개요

가. 회사의 법적, 상업적 명칭

당사의 명칭은 주식회사 영원무역홀딩스이며, 영문으로는 Youngone Holdings Co., Ltd.로 표기합니다.

나. 설립일자

당사는 아웃도어 및 스포츠 의류 제조 및 판매를 목적으로 1974년 6월 5일에 설립되었으며, 1988년 10월 8일에 한국거래소 유가증권시장에 주식을 상장하였습니다.

그 후 2009년 7월 1일에 회사의 인적분할을 통해 지주회사와 사업회사로 분할하면서, 순수 지주회사로 존속하였으며 상호는 (주)영원무역홀딩스로 변경하였습니다.

다. 본사의 주소, 전화번호 및 홈페이지

- 주소 : 서울시 중구 만리재로 159

- 전화번호 : 02-390-6114

- 홈페이지 : <http://www.youngone.co.kr>

라. 주요 사업의 내용

당사 정관 상정하고 있는 사업 목적의 사항은 아래와 같으며, 상세한 사업의 내용에 대해서는 아래 II. 사업의 내용을 참조하시기 바랍니다.

목 적 사 업
1. 자회사의 주식 또는 지분을 취득, 소유함으로써 자회사의 제반 사업내용을 지배, 경영지도, 정리, 육성하는 지주사업
2. 자회사에 대한 자금 및 업무지원 사업
3. 자회사 등에 대한 자금지원을 위한 자금조달 업무
4. 자회사 등과 상품의 공동개발, 판매 및 설비, 전산시스템 등의 공동활용 등을 위한 사무지원 업무
5. 기술연구 및 개발과 기술정보의 제공업/용역수탁업
6. 시장조사 및 경영자문 및 컨설팅업
7. 부동산업 및 임대업/창고업/개발업/분양업
8. 브랜드 및 상표권 등 지적재산권의 라이선스업
9. 정보의 운영 및 판매업
10. 수출입 대행업, 무역대리업을 포함한 수출입사업

목 적 사 업
11. 신규사업 관련 투자, 관리, 운영사업
12. 회사가 보유하고 있는 지식, 정보 등 무형자산의 판매 및 용역사업
13. 국내외 자원개발 및 판매업
14. 호텔업, 휴양콘도미니엄업 등 관광숙박업
15. 여행업
16. 전 각호의 사업을 수행하는데 필요한 일체의 부대사업

마. 계열회사에 관한 사항

보고서 작성기준일 현재, 당사에는 총 79개의 계열회사(국내법인 3개, 해외법인 76개)가 있습니다. 상장사는 당사를 포함하여 2개사이며, 나머지는 모두 비상장사입니다.

구분	구분	회사수	계열회사 명칭
지주회사	상장사	2	(주)영원무역홀딩스
			(주)영원무역
계열회사	비상장사	78	(주)영원아웃도어, (주)스캇노스아시아
			KEPZ, QWETO, PBI, S13, PBL, SCOTT JAPAN
			YCL, TSL, KSL, YHT, KSI, SSL, YPL, YGA, SEL, SDF
			YSF, STL, YSS, AAL, SWL, SLS, KPP, APD, CPD, DPD
			EPD, GPD, TWL, TVL, ICL, SAL, BHL, KPL
			YNL, YBL, YHL, BSL, YSP, GMC, QMS, YLS, SQA, BKS, ESP
			ESL, DTL, BPL, YTL, AAI, DTI, YIA, MSH, OR, YOA, ETL
			SCOTT CORPORATION SA (SCOTT)
			SCOTT SPORTS SA, SCOTT SPORTS AB, SPF S.P.A.
			SCOTT ITALIA S.R.L., BERGAMONT FV GmbH
SCOTT SPORTS DENMARK A/S, DOLOMITE S.R.L.			
SCOTT USA INC., DFG INC., SWC L.L.C.			
SSG (EUROPE) DISTRIBUTION CENTER NV			
SPORT NETWORK SOLUTIONS SA			
SCOTT NETWORK SOLUTIONS INDIA PVT LTD, INDIA.			
SCOTT SPORTS AFRICA (PTY) LTD			
SCOTT SPORTS INDIA (PVT) LTD			
SHEPPARD CYCLES NEW ZEALAND LIMITED			
SHEPPARD CYCLES AUSTRALIA PTY LTD			
SHEPPARD CYCLES RETAIL SERVICES PTY LTD			
INTERNATIONAL RETAIL CORPORATION SA			

※ 국내외 계열회사에 관한 자세한 사항은 'IX 계열회사 등에 관한 사항' 참조.

바. 연결대상 종속회사 개황

(단위 : 백만원)

상호	설립일	주소	주요사업	최근사업연도말 자산총액	지배관계 근거	주요종속 회사 여부
(주)영원무역	2009.07.01	서울시 중구 만리재로 159 (만리동2가)	OEM 제조 수출	1,797,289	의결권의 과반수 소유 (기업회계기준서 1110호)	해당 (지배회사 자산 총액의 10% 이상)
(주)영원아웃도어	1992.10.15	경기도 성남시 중원구 광명로 233 (금광동)	아웃도어 브랜드 제품 판매 유통	503,047	의결권의 과반수 소유 (기업회계기준서 1110호)	해당 (지배회사 자산 총액의 10% 이상)
(주)스캇노스아시아	2011.07.22	경기도 이천시 호법면 프리미엄아울렛로 177-177	자전거 관련 제품 판매 유통	6,483	의결권의 과반수 소유 (기업회계기준서 1110호)	해당없음
SCOTT JAPAN INC.	2012.11.27	7-5-7 HIGASHI-KANAMACHI KATSUSHIKA TOKYO 1250041 JAPAN	자전거 관련 제품 판매 유통	3,411	의결권의 과반수 소유 (기업회계기준서 1110호)	해당없음
PBI	2013.11.26	GIVISIEZ FREIBURG, SWITZERLAND	의류 유통 지주사	7,067	의결권의 과반수 소유 (기업회계기준서 1110호)	해당없음
PBL	2013.12.30	MESSANCY, BELGIUM	의류 물류	99	의결권의 과반수 소유 (기업회계기준서 1110호)	해당없음
S13	2000.08.02	29 AVENUE DE SAINT MENE, MARSEILLE, 13011, FRANCE	의류 제품 브랜드 유통	4,172	의결권의 과반수 소유 (기업회계기준서 1110호)	해당없음
Qweto GmbH	1996.02.29	WALDRIEDSTR.30 CH-3074 MURI-BERN, SWITZERLAND	의류 도매	4,109	의결권의 과반수 소유 (기업회계기준서 1110호)	해당없음
KEPZ	1999.10.31	KOREAN EPZ , ANOWARA, CHITTAGONG, BANGLADESH	부동산개발	42,018	의결권의 과반수 소유 (기업회계기준서 1110호)	해당없음
YCL	1988.11.08	PLOT NO.11-16 SECTOR NO.2 CEPZ, BANGLADESH	아웃도어 및 스포츠 의류제조	254,797	의결권의 과반수 소유 (기업회계기준서 1110호)	해당 (지배회사 자산 총액의 10% 이상)
TSL	1999.04.22	PLOT NO.7-20 SECTOR NO.3 CEPZ, BANGLADESH	아웃도어 및 스포츠 의류제조	229,942	의결권의 과반수 소유 (기업회계기준서 1110호)	해당 (지배회사 자산 총액의 10% 이상)
KSL	1996.02.29	PLOT NO.18-20 SECTOR NO.7 CEPZ, BANGLADESH	아웃도어 및 스포츠 의류제조	117,627	의결권의 과반수 소유 (기업회계기준서 1110호)	해당 (자산총액이 750억원 이상)
YHT	1993.05.12	PLOT NO.1-4, 9-12, DEPZ DHAKA, BANGLADESH	아웃도어 및 스포츠 의류제조	195,536	의결권의 과반수 소유 (기업회계기준서 1110호)	해당 (지배회사 자산 총액의 10% 이상)
KSI	2009.10.23	Block G 1-2 KEPZ, ANOWARA CHITTAGONG, BANGLADESH	아웃도어 스포츠 의류 및 신발 제조	247,984	의결권의 과반수 소유 (기업회계기준서 1110호)	해당 (지배회사 자산 총액의 10% 이상)
SSL	1997.03.03	PLOT NO.1-4, 9-12, DEPZ DHAKA, BANGLADESH	아웃도어 및 스포츠 의류제조	31,497	의결권의 과반수 소유 (기업회계기준서 1110호)	해당없음
YPL	1994.01.12	PLOT NO.18-20 SECTOR NO.7 CEPZ, BANGLADESH	NON- WOVEN 및 패딩 제조	26,336	의결권의 과반수 소유 (기업회계기준서 1110호)	해당없음
YGA	1993.05.26	PLOT NO.20-21, 34-35 NO.7 CEPZ, BANGLADESH	의류부품 제조	21,821	의결권의 과반수 소유 (기업회계기준서 1110호)	해당없음
SEL	2001.09.25	PLOT NO.33 SECTOR NO.2 CEPZ, BANGLADESH	부자재/ 접착제	10,130	의결권의 과반수 소유 (기업회계기준서 1110호)	해당없음
SDF	1995.05.04	PLOT NO.4-8, 12, DEPZ DHAKA, BANGLADESH	원단가공/염색	22,697	의결권의 과반수 소유 (기업회계기준서 1110호)	해당없음
YSF	1993.05.15	PLOT NO.267-268, DEPZ DHAKA, BANGLADESH	NON-WOVEN 및 패딩 제조	19,350	의결권의 과반수 소유 (기업회계기준서 1110호)	해당없음
STL	2007.08.27	PLOT NO.261-266, DEPZ DHAKA, BANGLADESH	원단제작	13,768	의결권의 과반수 소유 (기업회계기준서 1110호)	해당없음
YSS	1996.01.03	PLOT NO.7-20 SECTOR NO.3 CEPZ, BANGLADESH	스포츠 신발제조	61,362	의결권의 과반수 소유 (기업회계기준서 1110호)	해당없음
AAL	2009.06.02	ROAD-7C, SECTOR 3, UTTARA, DHAKA, BANGLADESH	항공임대/ 교육	2,542	의결권의 과반수 소유 (기업회계기준서 1110호)	해당없음
SWL	2012.11.01	PLOT NO.22, SECTOR 2 CEPZ, BANGLADESH	원단가공	1,683	의결권의 과반수 소유 (기업회계기준서 1110호)	해당없음
SLS	2013.05.21	KEPZ, ANOWARA CHITTAGONG, BANGLADESH	Backpack 제조	104	의결권의 과반수 소유 (기업회계기준서 1110호)	해당없음
APD	2016.09.07	KEPZ, KARNAPHULI CHITTAGONG, BANGLADESH	아웃도어 및 스포츠 의류제조	129	의결권의 과반수 소유 (기업회계기준서 1110호)	해당없음
CPD	2016.08.24	KEPZ, KARNAPHULI CHITTAGONG, BANGLADESH	아웃도어 및 스포츠 의류제조	129	의결권의 과반수 소유 (기업회계기준서 1110호)	해당없음
DPD	2016.08.30	KEPZ, KARNAPHULI CHITTAGONG, BANGLADESH	아웃도어 및 스포츠 의류제조	129	의결권의 과반수 소유 (기업회계기준서 1110호)	해당없음

상호	설립일	주소	주요사업	최근사업연도말 자산총액	지배관계 근거	주요종속 회사 여부
EPD	2016.08.28	KEPZ, KARNAPHULI CHITTAGONG, BANGLADESH	아웃도어 및 스포츠 의류제조	129	의결권의 과반수 소유 (기업회계기준서 1110호)	해당없음
GPD	2016.08.29	KEPZ, KARNAPHULI CHITTAGONG, BANGLADESH	아웃도어 및 스포츠 의류제조	129	의결권의 과반수 소유 (기업회계기준서 1110호)	해당없음
TWL	2019.05.05	KEPZ, KARNAPHULI CHITTAGONG, BANGLADESH	IT 개발사업	129	의결권의 과반수 소유 (기업회계기준서 1110호)	해당없음
TVL	2019.05.06	KEPZ, KARNAPHULI CHITTAGONG, BANGLADESH	IT 개발사업	129	의결권의 과반수 소유 (기업회계기준서 1110호)	해당없음
ICL	2019.05.07	KEPZ, KARNAPHULI CHITTAGONG, BANGLADESH	부두개발운영	129	의결권의 과반수 소유 (기업회계기준서 1110호)	해당없음
SAL	2019.05.08	KEPZ, KARNAPHULI CHITTAGONG, BANGLADESH	아웃도어 및 스포츠 의류제조	129	의결권의 과반수 소유 (기업회계기준서 1110호)	해당없음
BHL	2019.05.09	KEPZ, KARNAPHULI CHITTAGONG, BANGLADESH	부두운영	129	의결권의 과반수 소유 (기업회계기준서 1110호)	해당없음
KPL	2019.07.18	KEPZ, KARNAPHULI CHITTAGONG, BANGLADESH	포장재 제조	1,156	의결권의 과반수 소유 (기업회계기준서 1110호)	해당없음
KPP	2016.11.09	KEPZ, KARNAPHULI CHITTAGONG, BANGLADESH	니트원단 생산	79,965	의결권의 과반수 소유 (기업회계기준서 1110호)	해당없음
YSP	2001.02.07	ROAD-1, JIMO DEVELOPMENT AREAS, QINGDAO, CHINA	아웃도어 의류 및 Backpack 제조	23,401	의결권의 과반수 소유 (기업회계기준서 1110호)	해당없음
GMC	1995.11.20	ROAD-1, JIMO DEVELOPMENT AREAS, QINGDAO, CHINA	아웃도어 및 스포츠 의류제조	12,615	의결권의 과반수 소유 (기업회계기준서 1110호)	해당없음
QMS	2003.09.23	ROAD-1, JIMO DEVELOPMENT AREAS, QINGDAO, CHINA	아웃도어 및 스포츠 의류제조	545	의결권의 과반수 소유 (기업회계기준서 1110호)	해당없음
YNL	2004.03.26	HOA XA INDUSTRIAL PARK NAMDINH, VIETNAM	아웃도어 의류 및 Backpack 제조	233,905	의결권의 과반수 소유 (기업회계기준서 1110호)	해당 (지배회사 자산 총액의 10% 이상)
YBL	2012.07.30	VIET YEN DISTRICT, BAC GIANG, VIETNAM	아웃도어 및 스포츠 의류제조	12,722	의결권의 과반수 소유 (기업회계기준서 1110호)	해당없음
YHL	2013.03.05	KIM DONG DISTRICT, HUNG YEN, VIETNAM	아웃도어 및 스포츠 의류제조	21,052	의결권의 과반수 소유 (기업회계기준서 1110호)	해당없음
BSL	2017.05.25	CHAU THANH DISTRICT, SOC TRANG, VIETNAM	아웃도어 의류 및 Backpack 제조	32,527	의결권의 과반수 소유 (기업회계기준서 1110호)	해당없음
YLS	2001.06.18	COMALAPA, OLOCULTA LA PAZ, EL SALVADOR	아웃도어 및 스포츠 의류제조	33,745	의결권의 과반수 소유 (기업회계기준서 1110호)	해당없음
ESL	2001.12.18	EVER GAIN PLAZA 88 CONTAINER PORT, HK	원부자재 Sourcing	17,209	의결권의 과반수 소유 (기업회계기준서 1110호)	해당없음
DTL	1999.02.26	RAMA 4RD KLONGTON KLONGTOEY, THAILAND	원부자재 Sourcing	9,417	의결권의 과반수 소유 (기업회계기준서 1110호)	해당없음
YTL	2003.12.03	VELIMISE MEVKII CORLU-TEKIRDAG, TURKEY	아웃도어 및 스포츠 의류제조	345	의결권의 과반수 소유 (기업회계기준서 1110호)	해당없음
AAI	2012.02.15	PROSPECT HILL, DOUGLAS IOMIM1 1ET, BRITISH ISLES	항공임대업	61,388	의결권의 과반수 소유 (기업회계기준서 1110호)	해당없음
SQA	2014.01.16	166A USTO UMAR, JURAKULOV SAMARKAND, UZBEK	아웃도어 및 스포츠 의류제조	7,239	의결권의 과반수 소유 (기업회계기준서 1110호)	해당없음
BKS	2016.12.15	BUKA CITY, TASHKENT, UZBEK	아웃도어 및 스포츠 의류제조	767	의결권의 과반수 소유 (기업회계기준서 1110호)	해당없음
BPL	2015.10.16	NO.139 SONGJIANG RD. TAIPEI, TAIWAN 10485	원부자재 Sourcing	739	의결권의 과반수 소유 (기업회계기준서 1110호)	해당없음
ESP	2016.08.05	BOLE, WEREDA 11 ADDIS ABABA ETHIOPIA	아웃도어 및 스포츠 의류제조	2,874	의결권의 과반수 소유 (기업회계기준서 1110호)	해당없음
DTI	2010.07.29	OTARA, AUCKLAND, NEW ZEALAND	Merino Wool 원단수출	3,487	의결권의 과반수 소유 (기업회계기준서 1110호)	해당없음
YIA	2019.11.19	6 EU TONG SEN STREET THE CENTRAL, SINGAPORE	무역/서비스	5,700	의결권의 과반수 소유 (기업회계기준서 1110호)	해당없음
ETL	2020.12.02	HYDERABAD, RANGAREDDI, TELANGANA, INDIA	WOVEN 및 니트 의류제조	15	의결권의 과반수 소유 (기업회계기준서 1110호)	해당없음

상호	설립일	주소	주요사업	최근사업연도말 자산총액	지배관계 근거	주요종속 회사 여부
MSH	2014.03.25	1663 HARBOR AVENUE SW SEATTLE, WA 98126 USA	OR 지주회사	24,607	의결권의 과반수 소유 (기업회계기준서 1110호)	해당없음
OR	2014.04.04	2203 1ST AVE SOUTH SEATTLE, WA 98134 USA	아웃도어 브랜드 유통	96,257	의결권의 과반수 소유 (기업회계기준서 1110호)	해당없음
YOA	2019.11.15	SEATTLE WA 98101 USA	서비스/유역	11,853	의결권의 과반수 소유 (기업회계기준서 1110호)	해당없음
SCOTT	2005.08.30	ROUTE DU CROCHET 17 CH-1762 GIVISIEZ, SWISS	SCOTT 지주회사	71,111	의결권의 과반수 소유 (기업회계기준서 1110호)	해당없음
SCOTT SPORTS	2005.09.06	ROUTE DU CROCHET 17 CH-1762 GIVISIEZ, SWISS	자전거/스포츠용품 브랜드 유통	563,179	의결권의 과반수 소유 (기업회계기준서 1110호)	해당 (지배회사 자산 총액의 10% 이상)
SCOTT Sports AB	1981.10.19	UPPSALA, SWEDEN	자전거/스포츠용품 브랜드 유통	11,690	의결권의 과반수 소유 (기업회계기준서 1110호)	해당없음
SCOTT Italia	2011.08.03	ALBINO, ITALY	자전거/스포츠용품 브랜드 유통	29,362	의결권의 과반수 소유 (기업회계기준서 1110호)	해당없음
S.P.F. S.p.A.,	1984.03.22	ACOSTA, ITALY	스포츠용품 제조	1,679	의결권의 과반수 소유 (기업회계기준서 1110호)	해당없음
BERGAMONT	2015.07.01	HAMBURG, GERMANY	자전거/스포츠용품 브랜드 유통	771	의결권의 과반수 소유 (기업회계기준서 1110호)	해당없음
Scott Sports Denmark	2017.06.01	Skanderborg Stilling, DENMARK	자전거/스포츠용품 브랜드 유통	8,155	의결권의 과반수 소유 (기업회계기준서 1110호)	해당없음
SCOTT USA INC	1993.06.22	SUN VALLY ID, USA	자전거/스포츠용품 브랜드 유통	58,976	의결권의 과반수 소유 (기업회계기준서 1110호)	해당없음
DFG INC.	1977.03.31	OGDEN UTAH, USA	스포츠 용품 제조	3,365	의결권의 과반수 소유 (기업회계기준서 1110호)	해당없음
SWC L.L.C.	2005.09.29	SUN VALLY ID, USA	부동산 투자사업	89	의결권의 과반수 소유 (기업회계기준서 1110호)	해당없음
SSG (EUROPE)	1995.11.22	AUBANGE, BELGIUM	자전거 물류	17,311	의결권의 과반수 소유 (기업회계기준서 1110호)	해당없음
SCOTT AFRICA	1976.08.18	Port-Elisabeth, SOUTH AFRICA	자전거/스포츠용품 브랜드 유통	8,654	의결권의 과반수 소유 (기업회계기준서 1110호)	해당없음
SCOTT INDIA	2009.09.17	MUMBAI, INDIA	자전거/스포츠용품 브랜드 유통	2,722	의결권의 과반수 소유 (기업회계기준서 1110호)	해당없음
DOLOMITE	2015.11.05	ALBINO, ITALY	스포츠 신발/의류 디자인 및 개발	2,716	의결권의 과반수 소유 (기업회계기준서 1110호)	해당없음
Sport Network Solutions	2016.10.06	GIVISIEZ, SWISS	자전거/스포츠용품 브랜드 유통	901	의결권의 과반수 소유 (기업회계기준서 1110호)	해당없음
SHEPPARD Australia	2015.11.06	MELBOURNE, AUSTRALIA	자전거/스포츠용품 브랜드 유통	51,896	의결권의 과반수 소유 (기업회계기준서 1110호)	해당없음
SHEPPARD New Zealand	2015.11.09	AUCKLAND, NEW ZEALAND	자전거/스포츠용품 브랜드 유통	20,413	의결권의 과반수 소유 (기업회계기준서 1110호)	해당없음
SHEPPARD Retail Services	2018.09.04	MELBOURNE, AUSTRALIA	자전거 서비스	-	의결권의 과반수 소유 (기업회계기준서 1110호)	해당없음

- 연결대상회사의 변동내용

구분	자회사	사유
신규 연결	Evertop Textile & Apparel Complex Private Ltd (ETL)	종속기업의 신규설립으로 종속편입
	-	-
연결 제외	Hai Duong Hi-Tech Sportswear Company Ltd (HDL)	지분 양도로 연결 제외
	BOLD Cydes AG	SCOTT SPORTS SA 에 흡수합병

- 회사의 주권상장(또는 등록·지정)여부 및 특례상장에 관한 사항

주권상장 (또는 등록·지정)여부	주권상장 (또는 등록·지정)일자	특례상장 등 여부	특례상장 등 적용법규
유가증권시장	1988년 10월 08일	-	-

(1) (주)영원무역

(가) 회사의 법적, 상업적 명칭

회사의 명칭은 '주식회사 영원무역'이며, 영문으로는 'Youngone Corporation'으로 표기합니다.

(나) 설립일자

회사는 2009년 7월 1일 구(주)영원무역의 인적분할을 통해 신설된 사업회사로 아웃도어 및 스포츠 의류의 제조 및 유통업을 영위하고 있습니다.

(다) 본사의 주소, 전화번호 및 홈페이지

주소 : 서울시 중구 만리재로 159 (만리동 2가)

전화번호 : 02-390-6114

홈페이지 : <http://www.youngone.co.kr>

(라) 주요 사업의 내용

당사는 해외 소재 약 40여개의 유명 아웃도어 및 스포츠 브랜드 바이어로부터 주문을 받아 방글라데시, 베트남, 엘살바도르 및 에티오피아 지역 등에 소재한 당사 해외현지법인 공장에서 의류, 신발, Backpack 등의 제품을 OEM 방식으로 생산하여 수출하고 있습니다. 또한 당사는 수직계열화를 통한 생산 리드타임 단축 및 생산성 향상을 위해 베트남과 방글라데시에 다양한 Textile 설비를 통하여 니트 의류 제품생산에 필요한 메리노울, 화섬니트, 경편(Warp) 니트 및 특수기능 원단 등을 자체 생산하고 있으며, 나아가 미국 아웃도어 브랜드OR과 스위스 소재 프리미엄 자전거 브랜드 SCOTT의 인수를 통하여 국내외에서 아웃도어 및 스포츠 브랜드 유통사업까지 사업 범위를 확대 운영하고 있습니다.

(2) (주)영원아웃도어 (구 (주)골드원코리아)

(가) 회사의 법적, 상업적 명칭

회사의 명칭은 '주식회사 영원아웃도어'이며, 영문으로 'Youngone Outdoor Corporation'으로 표기합니다.

(나) 설립일자

회사는 국내에 아웃도어 및 스포츠의류의 제조 및 판매를 목적으로 1992년 10월 15일 외국인투자기업으로 설립된 비상장법인입니다.

(다) 본사의 주소, 전화번호 및 홈페이지

주소 : 경기도 성남시 중원구 광명로 293

전화번호 : 02-940-1160

홈페이지 : <http://www.thenorthfacekorea.co.kr>

(라) 주요 사업의 내용

회사는 국내에서 The North Face 브랜드의 아웃도어 및 스포츠 의류를 백화점, 대리점 및 직영점 채널을 통한 리테일 사업을 주된 사업으로 하면서 추가로 Goldwin 브랜드로써 스키 의류를 판매하고 있습니다.

사. 신용평가에 관한사항

- 해당 사항이 없습니다.

2. 회사의 연혁

가. (주)영원무역홀딩스

일자	내역
1974.06	주식회사 영원무역 설립
1987.09	방글라데시 치타공에 YOUNGONE (CEPZ) LTD. (YOL) 설립
1988.10	증권거래소 주식상장
1992.06	스위스에 해외사무소 개설
1992.10	미국 시애틀에 해외사무소 개설
1992.10	일본 골드원사와 합작회사 (주) 골드원코리아 설립
1994.12	태국 방콕에 해외사무소 개설
1995.11	중국 청도에 청도영원운동복장유한공사(GMC) 설립
1998.12	홍콩에 해외사무소 개설
1999.10	방글라데시 KEPZ 공단 기공식
2001.06	엘살바도르 라파스(La Paz) 지역에 YOUNGONE (EL SALVADOR) S.A. DE C.V 현지법인(YLS) 설립
2003.12	베트남 남딘에 YOUNGONE NAMDINH CO., LTD. (YNL) 설립
2004.03	베트남 하노이에 해외사무소 개설
2009.07	회사분할을 통하여 (주)영원무역(신설법인)을 분할 신설하면서, 존속법인으로서 지주회사 체제로 전환
2009.07	(주)영원무역홀딩스로 상호 변경
2012.09	(주)스캇노스아시아 지분 취득으로 자회사 편입
2012.12	(주)스캇노스아시아가 100% 출자한 Scott Japan 설립
2013.11	스위스에 PB 브랜드 지주사 PBI 설립

나. (주)영원무역

일자	내역
2009.07	(주)영원무역홀딩스 (구, (주)영원무역)의 인적분할을 통해 (주)영원무역을 신설법인으로 설립
2009.07	한국거래소 주식 재상장
2009.10	방글라데시 치타공에 YSS 자회사로 KSI 설립
2010.07	뉴질랜드 소재 Merino Wool 원단 제조업체인 DTI를 독일의 SUEWOLLE사의 자회사인 ISBE HOLDING AG사와 공동으로 인수
2011.04	베트남에 DTI의 100% 자회사 DTV 설립
2011.07	스위스 SCOTT사와 합작으로 (주)스캇코리아 설립
2012.07	베트남에 아웃도어 의류 공장인 YBL 설립
2013.03	베트남에 아웃도어 의류 공장인 YHL 설립
2013.07	스위스 소재 Bike 회사 SCOTT CORPORATION SA의 지분 20% 인수
2014.01	우즈베키스탄 사마르칸트에 SQA 설립
2014.04	미국 시애틀에 MSH 설립하여 OR 지분 80% 인수
2015.03	SCOTT CORP 지분 30.01%를 추가 취득하여 과반수 지분 확보
2015.06	SCOTT이 독일BIKE 회사BERGAMONT 인수
2015.11	SCOTT이 이탈리아의 DOLOMITE 브랜드 인수
2015.12	SCOTT이 호주와 뉴질랜드의 BIKE 회사인 SHEPPARD사의 지분80% 확보
2016.03	방글라데시 YHT 지분 추가 취득하여100% 지분 보유
2016.08	에티오피아 Evertop Sportswear PLC 신규설립
2016.11	우즈베키스탄 Buka Sportswear LLC 신규 투자
2018.01	의류제조분야 세계 최초로 사업연속성관리 국제표준 ISO22301 획득
2018.02	뉴질랜드 합작법인 DESIGNER TEXTILES INTERNATIONAL(DTI) 지분 추가 취득하여 100% 지분 보유
2018.06	베트남 현지법인 HAI DUONG HI-TECH SPORTSWEAR COMPANY LTD (HDL) 지분 인수
2020.08	HDL 법인 지분 100%를 베트남 현지기업 TAN HAI DUONG COMPANY에게 양도

다. (주)영원아웃도어

일자	내역
1992.10	주식회사 골드윈코리아 설립
1992.10	GOLDWIN 브랜드 스키의류 제조 및 판매 개시
1997.08	THE NORTH FACE 브랜드 제품의 제조 및 판매 개시
2005.01	프랑스 AIGLE사와 브랜드 판매계약 체결
2010.03	한국능률협회 주관, THE NORTH FACE 브랜드파워 4년 연속 1위 선정
2013.07	(주)골드윈코리아에서 (주)영원아웃도어로 상호변경
2014.07	THE NORTH FACE, 2018 평창동계올림픽 스포츠의류부문 공식후원사 협약 체결
2018.09	한국생산성본부 발표, 국가고객만족도(NCSI) 아웃도어 부문 5년 연속 1위 기업 선정
2020.10	한국생산성본부 발표, 국가고객만족도(NCSI) 아웃도어 부문 7년 연속 1위 기업 선정

라. 주요종속회사의 연혁

공시대상기간 중 당사의 주요종속회사의 주요 변동 사항은 아래와 같습니다.

[SCOTT CORPORATION SA]

- 2015.06 자회사 SCOTT SPORTS SA가 독일 BIKE 회사 BERGAMONT FV GmbH 인수
- 2015.11 이탈리아에 DOLOMITE S.R.L. 신규 투자 설립
- 2015.12 오세아니아주에 Sheppard Cycles Australia Pty Ltd와 Sheppard Cycles New Zealand Ltd를 자산인수 방식으로 신규 설립하여 각각의 지분 80% 확보
- 2016.10 스위스에 SPORT NETWORK SOLUTIONS SA 신규 설립
- 2017.06 덴마크에 SCOTT SPORTS DENMARK A/S 신규 설립
- 2018.04 Sheppard Cycles Australia Pty Ltd 및 Sheppard Cycles New Zealand Ltd 법인 지분 추가 취득하여 지분 95% 확보
- 2019.05 자회사 SCOTT SPORTS SA가 'Full Suspension' Bike Frame 기술 특허권 확보를 목적으로 스위스 BIKE 회사 BOLD Cycles AG 인수

[YOUNGONE (CEPZ) LTD. (YCL)]

- 2016.09 방글라데시에 Alpha Product Development Company (BD) Limited (APD) 설립
- 2018.04 방글라데시 현지법인 YOUNGONE SPORTSWEAR (CEPZ) LTD. (YSL) 흡수합병
- 2019.05 방글라데시에 Sunnam Apparels (BD) Limited (SAL) 설립

[TITAS SPORTSWEAR IND. LTD. (TSL)]

- 2016.08 방글라데시에 Chang-Jo Product Development Co. (BD) Limited (CPD) 설립
- 2019.03 방글라데시 현지법인 LALMAI SPORTSWEAR INDUSTRIES LTD (LSL) 흡수합병
- 2019.05 방글라데시에 Incheon Containers (BD) Limited (ICL) 설립
- 2019.05 방글라데시에 Busan Harbour (BD) Limited (BHL) 설립

[YOUNGONE HI-TECH SPORTSWEAR IND. LTD. (YHT)]

- 2016.08 방글라데시에 Dae-Gu Product Development Co. (BD) Limited (DPD) 설립
- 2016.08 방글라데시에 Evertop Product Development Co.(BD) Limited (EPD) 설립
- 2016.08 방글라데시에 Gaya Product Development Company (BD) Limited (GPD) 설립
- 2019.05 방글라데시에 Tekwin (BD) Limited (TWL) 설립
- 2019.05 방글라데시에 Tekvision (BD) Limited (TVL) 설립
- 2019.07 방글라데시에 Karnaphuli Packaging Ind. Limited (KPL) 설립

[YOUNGONE NAM DINH CO., LTD. (YNL)]

2016.10 베트남 현지법인 SUNGNAM KNITTING MILLS CO., LTD. (SKL) 흡수합병

2017.05 베트남에 BROADPEAK SOC TRANG CO. LTD (BSL) 투자 설립

2019.01 베트남 원단공장 DESIGNER TEXTILES VIETNAM CO., LTD (DTV) 흡수합병

3. 자본금 변동사항

(기준일: 2020년 12월 31일)

(단위: 원, 주)

주식발행 (감소)일자	발행(감소) 형태	발행(감소)한 주식의 내용				비고
		주식의 종류	수량	주당 액면가액	주당발행 (감소)가액	
2009년 07월 01일	유상감자	보통주	40,811,468	500	-	회사분할로 감소
2009년 09월 02일	유상증자(제3자배정)	보통주	2,624,159	500	22,550	현물출자로 증가
2012년 07월 31일	유상증자(제3자배정)	보통주	808,565	500	56,600	현물출자로 증가

4. 주식의 총수 등

가. 주식의 총수 현황

당사는 작성기준일 현재 정관상 발행 가능한 주식의 총수는 100,000,000주이며 발행한 주식의 총수는 보통주 13,635,592주 입니다. 유통주식수는 자사주 2,030,694주를 제외한 보통주 11,604,898주 입니다.

(기준일: 2020년 12월 31일)

(단위: 주)

구 분	주식의 종류			비고
	보통주	우선주	합계	
I. 발행할 주식의 총수	100,000,000	-	100,000,000	-
II. 현재까지 발행한 주식의 총수	13,635,592	-	13,635,592	-
III. 현재까지 감소한 주식의 총수	-	-	-	-
1. 감자	-	-	-	-
	-	-	-	-
	-	-	-	-
	-	-	-	-
IV. 발행주식의 총수 (II-III)	13,635,592	-	13,635,592	-

구 분	주식의 종류			비고
	보통주	우선주	합계	
V. 자기주식수	2,030,694	-	2,030,694	-
VI. 유통주식수 (IV-V)	11,604,898	-	11,604,898	-

나. 자기주식 취득, 처분 현황

보고서 작성기준일 현재 당사의 자기주식수는 총 2,030,694주이며, 공시대상기간 중 자기주식 취득 및 처분내역이 없습니다. 또한 보고서 작성기준일 현재 당사는 보통주외의 주식은 없습니다.

5. 의결권 현황

(기준일 : 2020년 12월 31일)

(단위 : 주)

구 분	주식의 종류	주식수	비고
발행주식총수(A)	보통주	13,635,592	-
	우선주	-	-
의결권없는 주식수(B)	보통주	2,030,694	자기주식
	우선주	-	-
정관에 의하여 의결권 행사가 배제된 주식수(C)	보통주	-	-
	우선주	-	-
기타 법률에 의하여 의결권 행사가 제한된 주식수(D)	보통주	-	-
	우선주	-	-
의결권이 부활된 주식수(E)	보통주	-	-
	우선주	-	-
의결권을 행사할 수 있는 주식수 (F = A - B - C - D + E)	보통주	11,604,898	-
	우선주	-	-

6. 배당에 관한 사항 등

가. 정관에 근거한 배당에 관한 사항

당사는 정관에 의거 이사회 결의 및 주주총회의 결의를 통하여 매년 배당을 실시하고 있습니다. 향후에도 당사는 미래의 성장과 이익의 주주 환원을 균형있게 고려하여 배당을 실시할 계획이며, 당사의 배당과 관련하여 정관에 규정된 내용은 아래와 같습니다.

제45조 (이익배당)

- ① 이익의 배당은 금전, 주식 및 기타의 재산으로 할 수 있다.
- ② 이익의 배당을 주식으로 하는 경우 회사가 수종의 주식을 발행한 때에는 주주총회의 결의로 그와 다른 종류의 주식으로도 할 수 있다.
- ③ 이익배당금은 매 결산기말 현재의 주주명부에 기재된 주주 또는 등록된 질권자에게 지급한다.

나. 배당정책

당사는 주주가치 제고를 위해 매년 현금 배당을 실시해오고 있으며, 회사의 지속적인 성장에 기반한 안정적인 현금배당을 원칙으로 하고 있습니다. 또한 장기적인 관점에서는 회사의 성장과 기업가치 상승을 통한 주주가치 제고를 지향하고 있습니다.

당사는 상법 및 당사 정관에 따라 주주총회 결의로 배당을 실시하고 있으며, 배당 수준은 회사의 지속적인 성장을 위한 투자재원확보, 현금흐름 및 주주가치 제고 등을 전반적으로 고려하여 결정하고 있습니다.

이에 따라, 당사는 사업환경변화 등 경영환경의 급격한 변동이 없다면 연결기준 배당성향을 10%대로 유지하고, 향후 단계적으로 배당성향을 상향 시킬 수 있도록 노력하겠습니다. 다만, 현저한 수준의 배당 감소 또는 증가 시 그 사유를 사전에 제시하는 등 배당정책의 유연성도 확보하도록 하겠습니다.

※ 당사는 2020년 11월 12일 이사회 결의를 통하여, 상기와 같이 배당정책을 수립함.

다. 최근 3사업연도 배당에 관한 사항

구 분	주식의 종류	당기	전기	전전기
		제47기	제46기	제45기
주당액면가액(원)		500	500	500
(연결)당기순이익(백만원)		104,863	120,951	86,249
(별도)당기순이익(백만원)		15,161	14,929	13,295

구 분	주식의 종류	당기	전기	전전기
		제47기	제46기	제45기
(연결)주당순이익(원)		9,036	10,421	7,432
현금배당금총액(백만원)		13,926	11,605	9,284
주식배당금총액(백만원)		-	-	-
(연결)현금배당성향(%)		13.3	9.6	10.8
현금배당수익률(%)	보통주	3.2	2.0	1.2
	우선주	-	-	-
주식배당수익률(%)	보통주	-	-	-
	우선주	-	-	-
주당 현금배당금(원)	보통주	1,200	1,000	800
	우선주	-	-	-
주당 주식배당(주)	보통주	-	-	-
	우선주	-	-	-

※ 상기 연결 당기순이익 및 배당성향은 지배기업지분 기준으로 작성됨.

라. 과거 배당 이력

(단위: 회, %)

연속 배당횟수		평균 배당수익률	
분기(중간)배당	결산배당	최근 3년간	최근 5년간
-	33	2.1	1.7

※ 제47기(2020년) 결산배당은 정기주주총회 승인 전으로, 향후 정기주주총회에서 부결되거나 수정이 발생한 경우 정정보고서를 통해 그 내용 및 사유 등을 반영할 예정임.

※ 연속 배당횟수는 1988년 유가증권시장에 상장한 이래 제47기 현재까지 연속 지급된 배당횟수 기재.

7. 정관에 관한 사항

당사의 최근 정관 개정일은 2020년 3월 20일이며, 보고서 제출일 이후 개최 예정인 제47기 정기주주총회의 안건에도 정관 일부 변경의 건이 포함되어 있습니다.

정관 변경 이력

정관변경일	해당주총명	주요변경사항	변경이유
2021년 03월 31일	제47기 정기주주총회	- 제4조(공고방법) 개정 - 제11조(명의개서대리인) 개정	- 홈페이지 공고방법 추가 - 전자증권법 도입에 따른 내용반영

정관변경일	해당주총명	주요변경사항	변경이유
		- 제39조의2 (위원회) 신설	- 이사회내위원회 신설
2020년 03월 20일	제46기 정기주주총회	- 제2조(목적) "여행업" 추가	- 임직원 항공권 발권 등 국내외출장관련 대행서비스 제공 목적

※ 정기주주총회 승인 전으로, 향후 정기주주총회에서 부결되거나 수정이 발생한 경우 정정보고서를 통해 그 내용 및 사유 등을 반영할 예정입니다.

II. 사업의 내용

가. 사업부문별 요약 재무현황 (연결기준)

(단위: 백만원)

구 분		제47기 (2020.1.1~12.31)	제46기 (2019.1.1~12.31)	제45기 (2018.1.1~12.31)
제조OEM 사업부문	매출액	2,379,350	2,751,622	2,342,031
	영업이익	169,477	197,113	161,276
	자산총액	2,794,045	2,850,712	2,753,308
브랜드 유통/기타 사업부문	매출액	1,666,437	1,399,611	1,387,345
	영업이익	176,355	105,068	93,464
	자산총액	2,388,503	2,223,311	1,982,146
연결조정	매출액	(1,194,831)	(1,413,273)	(1,210,680)
	영업이익	(5,067)	(3,194)	162
	자산총액	(1,450,034)	(1,284,595)	(1,473,298)
합 계	매출액	2,850,956	2,737,959	2,518,696
	영업이익	340,765	298,988	254,902
	자산총액	3,732,514	3,789,428	3,262,156

나. 사업의 개요

(1) (주)영원무역홀딩스

당사는 2009년 7월 1일 회사 분할을 통해 지주회사로서 존속하게 되었고, 사업회사인(주)영원무역을 통해 아웃도어 및 스포츠 의류, 신발, Backpack의 제조, 수출 및 유통사업을 영위하고, 사업회사인 (주)영원아웃도어는 국내에서 노스페이스, 골드윈 등 브랜드 리테일 사업을 영위하고 있습니다. 또한, 방글라데시에서는 사업회사 KEPZ를 통해 2012년 부터 신발 및 의류용 생산공장 부지와 기반시설을 제공하면서 본격적으로 공단개발을 실행하였습니다. 2012년도에 (주)스캇노스아시아 설립에 이어, 2013년에는 Poivre Blanc 브랜드 유통사업 확대를 목적으로 Poivre Blanc International AG (PBI)를 스위스에 설립하였습니다.

당사는 순수 지주회사로 다른 회사의 주식을 소유함으로써 다른 회사를 지배하는 것을 주된 목적으로 하며, 지배하는 자회사들로부터 받는 배당금, 임대료, 및 경영관리수수료를 주 수입원으로 하고 있습니다.

- 영업실적 (단위: 백만원) *별도기준

구 분	제47기 (2020.1.1~12.31)	제46기 (2019.1.1~12.31)
1. 영업수익	24,236	25,713
- 배당금수익	18,662	17,135
- 기타	5,574	8,579
2. 영업이익	19,967	18,572

(2) (주)영원무역

[제조 OEM 사업부문]

당사는 약 40여개의 해외 유명 바이어들로부터 아웃도어 및 스포츠 의류, 신발, Backpack 등의 제품을 수주 받아 당사 해외현지법인 공장에서 OEM 방식으로 제품을 생산하여 수출하는 기업입니다. 당사는 저임금만을 경쟁력으로 하는 단순 의류 제조업체가 아닌 제품개발 능력과 기술력을 겸비한 업체로서 방글라데시, 베트남, 엘살바도르 및 에티오피아 지역 등 공장별로 다변화된 생산기지과 뛰어난 재무구조를 바탕으로 경쟁력을 유지하고 있습니다.

당사 주요 생산기지인 방글라데시 경우, 상대적으로 낮은 인건비와 유럽향 수출 의류에 대한 GSP 관세면제혜택으로 인해 유럽 바이어들의 방글라데시 선호도가 높은 편이나, 전기와 가스 같은 열악한 인프라와 여러 재해 및 연이은 최저임금 인상으로 인한 원가상승요인이 대두되고 있기에 진입장벽은 높은 편입니다. 이런 상황에서 방글라데시에 진입하여 대규모 생산기반을 두고 현지화 경영에 앞장서 온 당사는 주요종속회사를 비롯한 다수의 현지법인 공장들의 생산성 증대를 통해 경쟁력을 유지하고 있습니다. 또한 당사는 방글라데시 치타공에있는 KEPZ 공단내 적극적인 시설투자과 의류생산라인 증설을 통해 중장기적 성장을 도모하고 있습니다.

당사는 아웃도어 의류제품 생산이 갖고 있는 계절성 문제를 해결하고자 신발, Backpack, 기능성 니트의류 및 원단 생산까지 사업의 범위를 확대해왔습니다. 당사는 기존 고객에 대한 Cross Selling 능력을 이용하여 니트의류 및 원단사업 부문을 확대하고자, 베트남 남딘에 Textile Mills 단지를 건설하여 메리노울 원단, 폴리에스터 플리스 및 기능성 원단 등을 생산하고 있습니다. 뿐만 아니라 당사는 자체 개발한 특수 패딩 및 원단 등 관련 제품의 생산판매 정상화를 위한 투자를 계속 하고 있으며, 원단부터 완제품에 이르는 수직계열화에

의한 생산리드타임 단축 및 생산성 향상을 위한 노력을 지속적으로 하고 있습니다. 당사는 새로운 니트외류 사업확대를 위해 지난 2016년 11월 방글라데시 KEPZ 공단내 KARNAPH ULI POLYESTER PRODUCTS COMPANY LIMITED (KPP) 공장을 설립하여 스포츠외류 소재 경편(Warp) 니트제품도 생산 및 납품하고 있습니다.

다만, 2020년 초부터 COVID-19가 미국, 유럽, 아시아 등 전세계적으로 확산됨에 따라 글로벌 경제활동위축 및 세계경제 불확실성이 증대되었으며, 이는 바이어 측면뿐 아니라 당사 OEM 생산공장에도 영향을 미쳤습니다. 하지만 당사는 이러한 상황에 탄력적으로 대응하면서 현재 COVID-19가 초래하는 어려움을 극복해 나가고 있습니다.

[브랜드 유통 사업부문]

회사는 지난 2015년 3월 스위스 소재 프리미엄 자전거 브랜드 회사인 SCOTT Corporation SA의 지분을 추가 취득하여 과반수 지분을 확보함으로써, 글로벌시장에서 자전거 및 스포츠 브랜드 유통 및 물류사업에 시너지 효과를 극대화하여 지속적인 성장을 도모하고자 합니다. SCOTT은 고가의 프리미엄 자전거 브랜드로서의 경쟁력을 유지해왔으며, 현재 약 80%의 매출이 자전거 사업부에서 발생하고 있습니다. 뿐만 아니라 SCOTT은 Ski, Motor Sports, Winter Sports 등 스포츠 제품군의 다양화를 통하여 자전거 사업이 갖고 있는 계절성까지도 어느 정도 해소하면서 지속적인 성장을 도모하고 있습니다.

최근에는 유럽 E-BIKE 시장에서의 지속적인 신장을 통해 자전거 포트폴리오를 확대해가면서, 혁신, 기술, 디자인 3가지 핵심요소를 바탕으로 세계적인 프리미엄 자전거 회사로서의 명성을 유지하고 있습니다. 2020년 상반기에는 COVID-19 확산으로 유럽 각국들의 Lockdown 조치가 시행되면서 제품 판매가 상당히 감소하였으나, 격리 해제 이후 특히 유럽에서 E-BIKE를 포함한 자전거가 가장 이상적인 언택트 운동 및 교통수단으로서 각광 받으면서 최근 그 수요가 다시 증가하고 있는 추세입니다.

- 영업실적 (단위: 백만원)

구 분	제12기 (2020.1.1~12.31)	제11기 (2019.1.1~12.31)
1. 매출액	2,466,374	2,388,266
2. 영업이익	259,688	237,649

(3) (주)영원아웃도어

건강과 레저에 대한 관심 고조로 국내 아웃도어 시장은 지난 2010년 전후를 기점으로 수년간에 걸쳐 의류 산업 중에서 가장 큰 호황을 누려왔습니다. 하지만, 수조원 대 산업규모로 가파른 신장세를 보여오던 국내 아웃도어 시장규모가 최근 몇 년 전부터 장기적 침체 현상을 나타내고 있습니다. 몇 년간 계속되 오던 공급과잉으로 인한 아웃도어 의류업체간 치열한 가격 경쟁이 심화되고 있으며, 또한 시장세분화 심화, 신규 브랜드의 부침현상, 새로운 유통망 개발과 다양한 마케팅수단이 등장하는 등 시장 성숙기를 거쳐 정체기에서 볼 수 있는 여러가지 특징들을 나타내고 있습니다.

회사의 주력 브랜드인 노스페이스(The North Face)는 지난 평창동계올림픽 및 대한민국 국가대표 선수단에 대한 공식 스포츠의류 후원사로서, 올림픽의 성공적 완수와 국가 스포츠 발전에 일조하고, 온 국민의 건강한 아웃도어 스포츠 활동을 지원하는데 진력을 다해왔은 물론, 국내 최초로 990 그램 초경량 롱패딩을 출시하여 소비자들의 큰 사랑을 받았습니다. 또한, 대한민국 100대 브랜드 중 의류/패션 분야 7년 연속 1위는 물론, 국가고객만족도(NCSI) 조사에서도 아웃도어 부문 7년 연속 1위에 선정되며 브랜드 명성을 확고하게 유지하고 있습니다.

아울러, 2020년 상반기에는 COVID-19 영향 등으로 인한 일시적 시장 위축 상황이 있었으나 노스페이스 브랜드 고유의 혁신적 기술력과 최근의 친환경 소비 트렌드에 발맞춰 출시한 '에코 플리스 컬렉션' 등 플리스의류와 헤리티지 제품인 다운의류 판매 호조를 통해 매출과 영업 이익의 증가를 실현하고 있습니다.

- 영업실적 (단위: 백만원)

구 분	제29기 (2020.1.1~12.31)	제28기 (2019.1.1~12.31)
1. 매출액	432,665	410,679
2. 영업이익	80,640	59,442

2. 주요 원재료에 관한 사항

당사는 2009년 7월 1일 인적분할 전, 한국, 대만, 미국 및 기타 아시아 국가로부터 제품생산에 필요한 원부자재를 수입하였으나, 지주회사로의 전환 이후의 관련내용은 현 (주)영원무역의 사업보고서를 참조하시기 바랍니다.

3. 영업설비에 관한 사항

(단위: 백만원)

구분	소재지	토지	건물	합계	비고
본사	서울시 중구 만리재로	7,473	9,995	17,468	영원무역에 임대

4. 시장위험과 위험관리

가. 주요 시장위험 내용

연결회사는 외화표시 자산 및 부채의 환율변동에 의한 리스크를 최소화하여 재무구조의 건전성 및 예측가능 경영을 통한 경영의 안정성 실현을 목표로 환리스크 관리에 만전을 기하고 있습니다. 그러나 대부분의 자금 수입과 지출이 미달러화로 이루어지고 있어, 환율변동 위험이 상당부분 자동 헤지(Hedge) 되고 있습니다.

연결회사는 외화차입금 및 기능통화와 다른 수입과 지출로 인해 외화 환포지션이 발생하며, 환포지션이 발생하는 주요 외화로는 USD가 있습니다. 또한 연결회사는 외화로 표시된 채권과 채무에 대한 환노출 위험을 주기적으로 평가, 관리 및 보고하고 있습니다.

보고기간말 현재 기능통화 이외의 금융상품의 주요 통화별 구성내역은 다음과 같습니다(단위:천원).

구분	당기말	전기말
현금및현금성자산		
USD	479,746,039	340,458,861
CNY	2,242,246	1,633,211
EUR	7,425,757	7,289,256
HKD	9,590	10,158
JPY	152,044,431	22,360,316
CHF	5,234	5,069
GBP	319	327
SGD	5,441	5,681
합계	641,479,057	371,762,879
단기금융상품		

구 분	당기말	전기말
USD	145,793,056	31,435,266
매출채권및기타수취채권		
USD	325,869,813	349,484,282
EUR	72,478,298	59,811,059
JPY	-	940,760
합 계	398,348,111	410,236,101
매입채무및기타지급채무		
USD	197,411,170	194,934,350
EUR	46,093,331	39,259,583
JPY	25,070	3,686,966
합 계	243,529,571	237,880,899
차입금		
USD	28,110	114,900,489
EUR	40,555	122,399,872
JPY	-	1,914,246
합 계	68,665	239,214,607

보고기간말 현재 다른 변수가 일정하고 해당통화에 대한 기능통화의 환율이 5% 절상 및 절하인 경우 법인세비용차감전순이익에 영향을 미치는 환율효과는 다음과 같습니다(단위 :천원).

구 분	당기말		전기말	
	상승시	하락시	상승시	하락시
USD	37,698,481	(37,698,481)	20,577,179	(20,577,179)
CNY	112,112	(112,112)	81,661	(81,661)
EUR	1,688,508	(1,688,508)	(4,727,957)	4,727,957
HKD	479	(479)	508	(508)
JPY	7,600,969	(7,600,969)	884,993	(884,993)
CHF	262	(262)	253	(253)
GBP	16	(16)	16	(16)
SGD	273	(273)	284	(284)

구 분	당기말		전기말	
	상승시	하락시	상승시	하락시
합계	47,101,100	(47,101,100)	16,816,937	(16,816,937)

나. 위험관리 방식

연결회사는 미래의 예상치 못한 환율변동으로 인한 외화표시 거래 및 외화표시 재무제표 항목의 가치가 변동하는 재무적 위험으로부터 경영의 건전성과 안정성을 도모하기 위하여 파생상품을 투기목적이 아닌 환위험 회피의 일환으로만 제한적으로 필요시 시행 이용하고 있습니다.

다. 환관리 관련 추진사항

연결회사는 기본적으로 외환수입과 외환지출을 대응시키는 방법으로 외화자금을 운용함으로써 외환관련 손실이 자연스럽게 Hedge되도록 운용하며, 또한 바이어로부터의 입금계획을 추정하고 원단 및 자재 구매자금의 지급 시기 및 금액을 추정한 뒤 생산 스케줄을 감안해서 작성한 자금계획을 기초로 필요시 소요외화를 미리 확보하고, 아울러 일정주기로 일정금액의 외화매각을 통해 필요한 원화자금을 조달합니다.

라. 파생상품 거래현황

보고서 작성기준일 현재 당사 주요종속회사인 SCOTT SPORTS SA가 체결한 파생상품의 공정가치 및 평가손익은 아래와 같습니다. (단위: 백만원)

거래목적	파생상품 종류	자산	부채	평가손익
환율변동 위험회피	통화선도	1,308	6,046	(5,151)

[종속회사의 파생상품 거래현황]

당사 주요종속회사인 SCOTT SPORTS SA가 체결한 만기 미도래 통화선도계약 현황은 아래와 같습니다. (외화 단위: 천)

계약처	매입통화	매입금액	매도통화	매도금액	약정환율
Credit Suisse	USD	165,000	EUR	143,218	1.109 ~ 1.1933
Credit Suisse	JPY	1,750,000	EUR	14,305	119.01 ~ 123.84
UBS AG	EUR	17,517	SEK	184,000	10.48 ~ 10.516
UBS AG	EUR	12,096	GBP	11,000	0.905 ~ 0.912
UBS AG	EUR	2,294	ZAR	46,100	19.76 ~ 20.51

계약처	매입통화	매입금액	매도통화	매도금액	약정환율
BCV bank	EUR	12,162	AUD	20,000	1.639 ~ 1.653
BCV bank	EUR	5,119	NZD	9,000	1.756 ~ 1.765

5. 그밖에 투자의사결정에 필요한 사항

가. 주주의 의결권

주주는 그가 소유하는 각 주식에 대하여 하나의 의결권을 가지며, 그 의결권을 대리인으로 하여금 행사하게 할 수 있습니다. 이 경우 대리인은 주주총회 개시 전에 그 대리권을 증명하는 서면(위임장)을 회사에 제출하여야 합니다.

나. 서면에 의한 의결권 행사

당사는 주주총회소집을 위한 이사회결의시 서면에 의한 의결권 행사 여부를 결정할 수 있습니다. 서면에 의한 의결권 행사를 결정한 경우 회사는 총회 소집통지서에 주주의 의결권 행사에 필요한 서면과 참고자료를 첨부하여야 하며, 서면에 의하여 의결권을 행사하고자 하는 주주는 서면에 필요한 사항을 기재하여 회의일 전일까지 회사에 제출하여야 합니다.

다. 배당에 관한 사항

당사는 정관 제45조에 의거하여 매 결산기말 현재의 주주명부에 기재된 주주 또는 등록된 질권자에게 이익배당금을 지급합니다.

라. 기타 사항

당사의 주주, 채권자는 결산서류, 감사보고서, 정관, 주주총회의사록, 주주명부, 이사회 의사록 등을 영업시간 중에 소정의 절차와 규정에 의거 본사에서 열람 할 수 있습니다.

III. 재무에 관한 사항

1. 요약재무정보

가. 연결 요약 재무정보

(단위 : 백만원)

구분	제 47기	제 46기	제 45기
I. 유동자산	2,150,102	1,863,425	1,670,411
1. 현금및현금성자산	964,590	547,379	540,566
2. 단기금융상품	174,469	192,360	72,764
3. 파생상품자산	1,308	8,085	7,288
4. 매출채권	374,520	402,659	379,806
5. 재고자산	566,107	621,584	580,443
6. 기타수취채권	19,782	35,811	39,243
7. 기타유동자산	43,178	49,952	45,879
8. 당기법인세자산	6,147	5,594	4,422
II. 비유동자산	1,582,413	1,926,003	1,591,745
1. 장기금융상품	1,220	4,227	3,451
2. 당기손익-공정가치금융자산	4,685	2,922	2,843
3. 기타포괄손익-공정가치금융자산	394,139	720,183	503,048
4. 유형자산	876,374	876,879	839,716
5. 사용권자산	62,121	53,039	-
6. 무형자산	164,091	164,629	157,930
7. 투자부동산	26,076	29,251	18,155
8. 기타수취채권	15,187	19,040	19,472
9. 기타비유동자산	6,330	4,173	3,806
10. 이연법인세자산	32,189	51,660	43,324
자산총계	3,732,515	3,789,428	3,262,156
[유동부채]	648,820	671,235	524,348
[비유동부채]	466,590	542,452	557,637
부채총계	1,115,410	1,213,687	1,081,985
지배기업지분	1,370,738	1,375,779	1,145,152
[자본금]	6,818	6,818	6,818
[주식발행초과금]	113,894	113,894	113,894
[이익잉여금]	1,122,027	938,813	827,431
[기타자본항목]	128,000	316,255	197,010
비지배지분	1,246,367	1,199,961	1,035,019

구분	제 47기	제 46기	제 45기
자본총계	2,617,105	2,575,740	2,180,171
부채 및 자본총계	3,732,515	3,789,428	3,262,156
	(2020년 1-12월)	(2019년 1-12월)	(2018년 1-12월)
매출액	2,850,956	2,737,959	2,518,696
영업이익	340,765	298,988	254,902
당기순이익	234,466	227,683	152,106
[지배기업지분]	104,863	120,951	86,249
[비지배지분]	129,602	106,733	65,857
기본주당순이익(원)	9,036	10,421	7,432
연결에 포함된 회사수	77	78	75

주) 제45기(전전기)는 종전 기준서인K-IFRS 1017호에 따라 작성됨.

나. 요약 재무정보

(단위 : 백만원)

구분	제 47기	제 46기	제 45기
[유동자산]	85,768	28,243	20,373
1. 현금및현금성자산	78,825	6,227	6,730
2. 단기금융상품	5,457	17,384	5,000
3. 기타수취채권	1,468	4,386	8,611
4. 파생상품자산	-	148	-
5. 기타유동자산	18	98	32
[비유동자산]	494,191	585,371	527,306
1. 기타포괄손익-공정가치금융자산	98,869	189,959	132,573
2. 당기손익-공정가치금융자산	1,000	-	-
3. 종속기업투자주식	372,013	372,013	374,887
4. 유형자산	766	941	1,088
5. 무형자산	90	-	-
6. 사용권자산	2,743	3,366	-
7. 투자부동산	17,468	18,023	18,559
8. 기타수취채권	1,242	1,070	199
자산총계	579,958	613,614	547,679
[유동부채]	17,086	6,004	3,711
[비유동부채]	26,255	46,552	32,760
부채총계	43,341	52,556	36,471
[자본금]	6,818	6,818	6,818
[주식발행초과금]	113,894	113,894	113,894
[이익잉여금]	266,153	221,884	216,238
[기타자본항목]	149,753	218,462	174,259
자본총계	536,617	561,057	511,209
부채 및 자본총계	579,958	613,614	547,679
종속, 관계, 공동기업 투자주식의 평가 방법	관계기업: 지분법 종속기업: 원가법	관계기업: 지분법 종속기업: 원가법	관계기업: 지분법 종속기업: 원가법
	(2020년 1-12월)	(2019년 1-12월)	(2018년 1-12월)
영업수익	24,236	25,713	18,605
영업이익	19,967	18,572	15,825
당기순이익	15,161	14,929	13,295
기본주당순이익(원)	1,306	1,286	1,146

※ 제45기(전전기)는 종전 기준서인K-IFRS 1017호에 따라 작성됨.

2. 연결재무제표

연결 재무상태표

제 47 기 2020.12.31 현재
 제 46 기 2019.12.31 현재
 제 45 기 2018.12.31 현재

(단위 : 원)

	제 47 기	제 46 기	제 45 기
자산			
유동자산	2,150,102,305,751	1,863,424,718,855	1,670,410,639,455
현금및현금성자산	964,590,475,751	547,379,455,943	540,565,836,683
단기금융상품	174,468,588,334	192,359,752,432	72,763,791,893
파생상품자산	1,308,389,800	8,084,701,170	7,288,491,823
매출채권	374,520,450,214	402,659,445,741	379,806,464,438
재고자산	566,107,152,728	621,584,247,856	580,442,554,334
기타수취채권	19,781,865,568	35,810,991,191	39,242,618,393
기타유동자산	43,178,494,898	49,951,745,300	45,879,004,901
당기법인세자산	6,146,888,458	5,594,379,222	4,421,876,990
비유동자산	1,582,412,554,495	1,926,003,094,907	1,591,745,153,349
장기금융상품	1,219,748,390	4,226,829,287	3,450,824,537
당기손익-공정가치금융자산	4,684,821,043	2,922,433,770	2,842,633,442
기타포괄손익-공정가치금융자산	394,138,994,783	720,183,343,191	503,048,258,445
관계기업 및 공동지배기업			
유형자산	876,374,148,859	876,878,816,037	839,715,841,918
사용권자산	62,121,489,186	53,039,116,042	
무형자산	164,090,535,426	164,628,695,821	157,930,485,956
투자부동산	26,076,007,080	29,250,690,643	18,154,803,993
기타수취채권	15,187,052,867	19,039,829,469	19,472,346,350
기타비유동자산	6,330,401,268	4,173,033,323	3,805,738,595
이연법인세자산	32,189,355,593	51,660,307,324	43,324,220,113
자산총계	3,732,514,860,246	3,789,427,813,762	3,262,155,792,804
부채			
유동부채	648,819,695,396	671,234,942,550	524,348,281,910
매입채무	185,931,538,619	188,689,831,365	206,967,282,733
단기차입금	220,065,713,897	138,336,500,799	122,337,998,831
유동성장기차입금	19,099,651,750	115,407,337,760	28,429,712,400
유동리스부채	13,668,649,265	9,472,902,372	

	제 47 기	제 46 기	제 45 기
유동성사채		49,989,302,639	
파생상품부채	6,045,748,340	464,992,729	546,405,009
당기법인세부채	77,359,191,595	49,271,019,974	46,771,027,232
기타총당부채	21,495,577,748	15,458,995,208	17,820,309,255
기타지급채무	82,209,320,853	92,379,878,471	87,409,890,022
기타유동부채	22,944,303,329	11,764,181,233	14,065,656,428
비유동부채	466,590,183,838	542,452,433,481	557,636,661,897
사채	49,845,824,198		49,948,484,027
장기차입금	16,245,017,130	82,044,220,358	185,962,022,410
비유동리스부채	49,643,679,831	42,715,973,846	
순확정급여부채	61,486,466,552	59,544,268,801	18,202,164,436
이연법인세부채	289,256,878,463	357,383,040,599	302,196,571,589
기타지급채무	73,985,300	637,084,760	86,574,014
기타총당부채	35,642,883	79,872,951	214,135,802
기타비유동부채	2,689,481	47,972,166	1,026,709,619
부채총계	1,115,409,879,234	1,213,687,376,031	1,081,984,943,807
자본			
지배기업지분	1,370,738,033,607	1,375,779,055,096	1,145,152,251,252
자본금	6,817,796,000	6,817,796,000	6,817,796,000
주식발행초과금	113,893,779,001	113,893,779,001	113,893,779,001
이익잉여금	1,122,026,517,375	938,812,964,679	827,430,731,679
기타자본항목	127,999,941,231	316,254,515,416	197,009,944,572
비지배지분	1,246,366,947,405	1,199,961,382,635	1,035,018,597,745
자본총계	2,617,104,981,012	2,575,740,437,731	2,180,170,848,997
자본과부채총계	3,732,514,860,246	3,789,427,813,762	3,262,155,792,804

연결 손익계산서

제 47 기 2020.01.01 부터 2020.12.31 까지

제 46 기 2019.01.01 부터 2019.12.31 까지

제 45 기 2018.01.01 부터 2018.12.31 까지

(단위 : 원)

	제 47 기	제 46 기	제 45 기
매출	2,850,956,468,358	2,737,959,365,703	2,518,695,930,139
매출원가	1,917,597,202,387	1,852,264,773,423	1,643,814,834,883
매출총이익	933,359,265,971	885,694,592,280	874,881,095,256
판매비와관리비	592,593,907,924	586,706,479,104	619,979,370,766
영업이익	340,765,358,047	298,988,113,176	254,901,724,490
기타수익	167,963,639,231	104,767,492,862	94,546,830,383
기타비용	183,037,356,426	97,836,555,618	114,361,905,363
금융수익	10,982,796,891	14,246,277,339	9,674,781,723
금융비용	15,541,156,117	18,072,019,556	16,762,192,321
지분법손실	6,286,700		2,207,697,202
법인세비용차감전순이익	321,126,994,926	302,093,308,203	225,791,541,710
법인세비용	86,661,218,304	74,410,049,613	73,685,263,172
당기순이익(손실)	234,465,776,622	227,683,258,590	152,106,278,538
분기순이익(손실)의 귀속			
지배기업지분	104,863,374,277	120,950,606,588	86,248,927,187
비지배지분	129,602,402,345	106,732,652,002	65,857,351,351
주당이익			
기본주당순이익 (단위 : 원)	9,036	10,421	7,432

연결 포괄손익계산서

제 47 기 2020.01.01 부터 2020.12.31 까지

제 46 기 2019.01.01 부터 2019.12.31 까지

제 45 기 2018.01.01 부터 2018.12.31 까지

(단위 : 원)

	제 47 기	제 46 기	제 45 기
당기순이익(손실)	234,465,776,622	227,683,258,590	152,106,278,538
세후기타포괄손익	(167,033,719,129)	191,869,091,425	288,362,100,286
당기손익으로 재분류되지 않는항목			
순확정급여부채의 재측정요소	3,517,819,148	(7,990,277,425)	501,198,582
기타포괄손익-공정가치금융자산 관련손익	(99,998,936,226)	165,850,885,493	246,989,653,775
당기손익으로 재분류될 수 있는 항목(세후기타포괄손익)			
해외사업환산손익	(65,401,280,071)	34,913,453,884	33,446,891,752
지분법자본변동		54,895,213	1,011,406,017
파생상품 평가손익	(5,151,321,980)	(959,865,740)	6,412,950,160
총포괄손익	67,432,057,493	419,552,350,015	440,468,378,824
총 포괄손익의 귀속			
지배기업 소유주지분	6,563,876,511	240,310,583,334	262,205,734,479
비지배지분	60,868,180,982	179,241,766,681	178,262,644,345

연결 자본변동표

제 47 기 2020.01.01 부터 2020.12.31 까지

제 46 기 2019.01.01 부터 2019.12.31 까지

제 45 기 2018.01.01 부터 2018.12.31 까지

(단위 : 원)

	자본						
	지배기업의 소유주에게 귀속되는 자본					비지배자본	자본 합계
	자본금	주식발행초과금	이익잉여금	기타자본항목	지배기업의 소유주에게 귀속되는 자본 합계		
2018.01.01 (기초자본)	6,817,796,000	113,893,779,001	747,883,249,535	19,187,625,738	887,782,450,274	865,858,808,442	1,753,641,258,716
회계정책변경에 따른 조정			261,493,757		261,493,757	727,038,403	988,532,160
당기순이익(손실)			86,248,927,187		86,248,927,187	65,857,351,351	152,106,278,538
기타포괄손익-공정가치금융자산 평가손익				158,576,853,992	158,576,853,992	88,412,799,783	246,989,653,775
해외사업환산손익				15,763,932,849	15,763,932,849	17,682,958,903	33,446,891,752
관계기업 기타포괄손익				574,859,586	574,859,586	436,546,431	1,011,406,017
지분법자본변동							
순확정급여부채의 재측정요소				(587,109,942)	(587,109,942)	1,088,308,524	501,198,582
파생상품평가손익				1,628,270,807	1,628,270,807	4,784,679,353	6,412,950,160
연차배당			(6,962,938,800)		(6,962,938,800)	(8,959,478,822)	(15,922,417,622)
채무면제이익				121,080,225	121,080,225	1,648,552,235	1,769,632,460
종속기업에 대한 소유지분의 변동				1,744,431,317	1,744,431,317	(2,518,966,858)	(774,535,541)
2018.12.31 (기말자본)	6,817,796,000	113,893,779,001	827,430,731,679	197,009,944,572	1,145,152,251,252	1,035,018,597,745	2,180,170,848,997
2019.01.01 (기초자본)	6,817,796,000	113,893,779,001	827,430,731,679	197,009,944,572	1,145,152,251,252	1,035,018,597,745	2,180,170,848,997
회계정책변경에 따른 조정			(284,455,188)		(284,455,188)	(834,721,512)	(1,119,176,700)
당기순이익(손실)			120,950,606,588		120,950,606,588	106,732,652,002	227,683,258,590
기타포괄손익-공정가치금융자산 평가손익				106,553,194,816	106,553,194,816	59,297,690,677	165,850,885,493
해외사업환산손익				15,264,629,236	15,264,629,236	19,648,824,648	34,913,453,884
관계기업 기타포괄손익							
지분법자본변동				78,983,262	78,983,262	(24,088,049)	54,895,213
순확정급여부채의 재측정요소				(2,297,561,592)	(2,297,561,592)	(5,692,715,833)	(7,990,277,425)
파생상품평가손익				(239,268,975)	(239,268,975)	(720,596,765)	(959,865,740)
연차배당			(9,283,918,400)		(9,283,918,400)	(13,074,875,955)	(22,358,794,355)
채무면제이익				(90,736,545)	(90,736,545)	(264,812,745)	(355,549,290)
종속기업에 대한 소유지분의 변동				(24,669,358)	(24,669,358)	(124,571,578)	(149,240,936)
2019.12.31 (기말자본)	6,817,796,000	113,893,779,001	938,812,964,679	316,254,515,416	1,375,779,055,096	1,199,961,382,635	2,575,740,437,731
2020.01.01 (기초자본)	6,817,796,000	113,893,779,001	938,812,964,679	316,254,515,416	1,375,779,055,096	1,199,961,382,635	2,575,740,437,731

	자본						
	지배기업의 소유주에게 귀속되는 자본					비지배지분	자본 합계
	자본금	주식발행초과금	이익잉여금	기타자본항목	지배기업의 소유주에게 귀속되는 자본 합계		
본)							
회계정책변경에 따른 조정							
당기순이익(손실)			104,863,374,277		104,863,374,277	129,602,402,345	234,465,776,622
기타포괄손익-공정가치금융자산 평가손익			89,955,076,419	(155,008,186,780)	(65,053,110,361)	(34,945,825,865)	(99,998,936,226)
해외사업환산손익				(34,173,797,528)	(34,173,797,528)	(31,227,482,543)	(65,401,280,071)
관계기업 기타포괄손익							
지분법자본변동							
순확정급여부채의 재측정요소				2,239,231,017	2,239,231,017	1,278,588,131	3,517,819,148
파생상품평가손익				(1,311,820,894)	(1,311,820,894)	(3,839,501,086)	(5,151,321,980)
연차배당			(11,604,898,000)		(11,604,898,000)	(14,462,616,212)	(26,067,514,212)
채무연제이익							
중속기업에 대한 소유지분의 변동							
2020.12.31 (기말자본)	6,817,796,000	113,893,779,001	1,122,026,517,375	127,999,941,231	1,370,738,033,607	1,246,366,947,405	2,617,104,981,012

연결 현금흐름표

제 47 기 2020.01.01 부터 2020.12.31 까지

제 46 기 2019.01.01 부터 2019.12.31 까지

제 45 기 2018.01.01 부터 2018.12.31 까지

(단위 : 원)

	제 47 기	제 46 기	제 45 기
영업활동현금흐름	446,746,314,305	282,483,205,332	271,732,947,604
영업으로부터 창출된 현금흐름	529,213,646,307	361,935,264,997	333,006,735,990
이자수취	9,803,848,790	10,089,625,511	7,246,164,981
이자지급	(18,157,742,356)	(20,004,886,976)	(16,691,093,537)
배당금수취	4,805,140,253	4,638,808,353	2,482,084,635
법인세납부	(78,918,578,689)	(74,175,606,553)	(54,310,944,465)
투자활동현금흐름	122,058,845,032	(238,348,425,562)	(134,589,849,570)
단기금융자산의 순증감	11,043,262,048	(119,327,540,761)	7,559,439,577
장기금융자산의 순증감	(600,000,000)	(347,216,202)	(1,043,461,615)
단기대여금의 대여	(103,434,161)		(2,000,000,000)
단기대여금의 상환	28,918,820	2,023,879,547	1,190,785,000
장기대여금의 대여	(643,758,080)		
유형자산의 처분	10,050,329,289	17,871,892,347	4,432,861,372
유형자산의 취득	(95,354,071,902)	(132,869,540,296)	(138,536,306,286)
투자부동산의 취득	(8,099,192,910)	(464,041,060)	
투자부동산의 처분	7,385,736,820		
무형자산의 처분	40,149,381	240,290,895	7,870,030
무형자산의 취득	(2,575,816,832)	(4,023,930,809)	(2,746,867,364)
임차보증금의 감소		1,943,074,005	1,541,404,618
임차보증금의 증가	(2,128,365,217)	(2,367,378,958)	(2,699,656,175)
기타비유동자산의 증감	(5,000,000)		
기타포괄손익-공정가치측정금융자산의 처분	196,613,284,494		
당기손익-공정가치금융자산의 처분	7,573,112		
당기손익-공정가치금융자산의 취득	(1,791,032,820)		
파생상품의 정산	2,492,772,904	972,300,000	
종속기업의 처분	5,697,490,086		
종속기업주식의 취득		(2,000,214,270)	(2,295,918,727)
재무활동현금흐름	(132,361,252,387)	(32,666,948,115)	(83,061,662,472)
단기차입금의 순증감	19,827,047,405	12,227,899,481	(123,263,375,167)
장기차입금의 증가		18,566,799,702	89,482,241,100
장기차입금의 상환	(12,613,515,725)	(817,831,210)	(5,081,790,800)
유동성장기차입금의 상환	(110,109,552,420)	(27,706,250,000)	(26,988,833,940)
배당금지급	(26,067,514,212)	(22,358,794,355)	(15,922,417,622)
금융리스부채의 순증감	(3,279,357,435)	(10,302,786,637)	
사채의 발행	49,807,780,000		
사채의 상환	(50,000,000,000)		

	제 47 기	제 46 기	제 45 기
기타보증금의 증가	73,860,000	(2,136,092,000)	(658,926,073)
비지배지분의 취득		(139,893,096)	(628,559,970)
외화환산으로 인한 현금의 변동	(19,232,887,142)	(4,654,212,395)	(20,255,653,284)
현금및현금성자산의 증가(감소)	417,211,019,808	6,813,619,260	33,825,782,278
기초현금및현금성자산	547,379,455,943	540,565,836,683	506,740,054,405
기말현금및현금성자산	964,590,475,751	547,379,455,943	540,565,836,683

3. 연결재무제표 주식

제 47 기 : 2020년 12월 31일 현재

제 46 기 : 2019년 12월 31일 현재

주식회사 영원무역홀딩스와 그 종속기업

1. 일반적 사항

주식회사 영원무역홀딩스(이하 "회사")는 주식회사 영원무역 등 77개 종속기업(이하 주식회사 영원무역홀딩스 및 종속기업을 "연결회사")을 연결대상으로 하고, INTERNATIONAL RETAIL CORPORATION, Scott Network Solutions India 2개 법인을 지분법적용대상으로 하여 연결재무제표를 작성하였습니다.

1.1 회사의 개요

회사는 1974년 6월 5일 설립되어 서울특별시 중구에 본사를 두고 있으며 1988년 11월 7일 한국거래소에 주식을 상장하였습니다.

회사는 분할 전인 2009년 6월 30일까지 국내외 수출입업 및 그 대행업, 의류 제조 및 판매업 등을 주업으로 영위하고 있었으며, 2009년 7월 1일을 분할등기일로 분할신설회사인 주식회사 영원무역(신설분할법인)에게 사업부문을 인적분할하였습니다. 이에 회사는 상호를 주식회사 영원무역에서 주식회사 영원무역홀딩스로 변경하였으며, 종속기업 지분출자를 통한 지주사업 및 임대사업 부문을 영위하는 지주회사로 전환하였습니다.

2020년 12월 31일 현재 회사의 자본금은 6,817,796천원이며, 주요 주주현황은 다음과 같습니다.

주주명	소유주식수	지분율(%)	비고
(주)와이엠에스에이	3,966,971	29.09	최대주주
성기학	2,286,445	16.77	-
(주)영원무역홀딩스	2,030,694	14.89	자기주식
기타	5,351,482	39.25	
합계	13,635,592	100.00	

1.2 종속기업의 현황

2020년 12월 31일 현재 연결회사가 보유한 종속기업 투자의 내역은 다음과 같습니다.

종속기업	투자주식수			지분율		결산월	소재지
	지배기업	종속기업	합계	지배기업 지분율	종속기업 지분율		
(주)영원무역	22,386,320	-	22,386,320	50.52%	-	12월	대한민국
(주)영원아웃도어	355,814	-	355,814	59.30%	-	12월	대한민국
KFPZ(*1)	4,832,000	-	4,832,000	100.00%	-	12월	방글라데시
Qweto GmbH	18	-	18	51.42%	-	12월	스위스
PH(*2)	600	-	600	100.00%	-	12월	스위스
(주)스캇노스아시아	300,000	200,000	500,000	60.00%	40.00%	12월	대한민국
S-13(*3)	-	12,000	12,000	-	100.00%	12월	프랑스
PH(*4)	-	1,000	1,000	-	100.00%	12월	벨기에
SCOTT JAPAN INC.	-	8,001	8,001	-	100.00%	12월	일본
YCL(*5)	-	2,039,795	2,039,795	-	100.00%	12월	방글라데시
TSL(*6)	-	1,165,478	1,165,478	-	100.00%	12월	방글라데시
KSL(*7)	-	105,064	105,064	-	100.00%	12월	방글라데시
YHI(*8)	-	433,164	433,164	-	100.00%	12월	방글라데시
SSL(*9)	-	39,945	39,945	-	100.00%	12월	방글라데시
YH(*10)	-	514,684	514,684	-	100.00%	12월	방글라데시
YGA(*11)	-	199,595	199,595	-	100.00%	12월	방글라데시
SEL(*12)	-	346,802	346,802	-	100.00%	12월	방글라데시
SLF(*13)	-	619,760	619,760	-	100.00%	12월	방글라데시
YSF(*14)	-	453,722	453,722	-	100.00%	12월	방글라데시
STL(*15)	-	1,706,255	1,706,255	-	100.00%	12월	방글라데시
YSS(*16)	-	3,991,663	3,991,663	-	100.00%	12월	방글라데시
AAL(*17)	-	2,500,000	2,500,000	-	100.00%	12월	방글라데시
KSI(*18)	-	100,000	100,000	-	100.00%	12월	방글라데시
SWL(*19)	-	3	3	-	100.00%	12월	방글라데시
SLS(*20)	-	771,000	771,000	-	100.00%	12월	방글라데시
APD(*21)	-	100,000	100,000	-	100.00%	12월	방글라데시
CHY(*22)	-	100,000	100,000	-	100.00%	12월	방글라데시
DHD(*23)	-	100,000	100,000	-	100.00%	12월	방글라데시
EPD(*24)	-	100,000	100,000	-	100.00%	12월	방글라데시
GPD(*25)	-	100,000	100,000	-	100.00%	12월	방글라데시
KPH(*26)	-	1,000,000	1,000,000	-	100.00%	12월	방글라데시
TWL(*27)	-	100,000	100,000	-	100.00%	12월	방글라데시
TM(*28)	-	100,000	100,000	-	100.00%	12월	방글라데시
ICL(*29)	-	100,000	100,000	-	100.00%	12월	방글라데시
SAL(*30)	-	100,000	100,000	-	100.00%	12월	방글라데시
BHL(*31)	-	100,000	100,000	-	100.00%	12월	방글라데시
KPL(*32)	-	900,000	900,000	-	100.00%	12월	방글라데시
YSP(*33)(*55)	-	-	-	-	100.00%	12월	중국
GMC(*34)(*55)	-	-	-	-	100.00%	12월	중국
QMS(*35)(*55)	-	-	-	-	100.00%	12월	중국

종속기업	투자주식수			지분율		결산월	소재지
	지배기업	종속기업	합 계	지배기업 지분율	종속기업 지분율		
YN(*36)(*55)	-	-	-	-	100.00%	12월	베트남
YBL(*37)(*55)	-	-	-	-	100.00%	12월	베트남
YHL(*38)(*55)	-	-	-	-	100.00%	12월	베트남
ESL(*39)(*55)	-	-	-	-	100.00%	12월	베트남
HLL(*40)(*55)	-	-	-	-	100.00%	12월	베트남
YLS(*41)	-	760,000	760,000	-	100.00%	12월	엘살바도르
ESL(*42)	-	390,000	390,000	-	100.00%	12월	홍콩
DIL(*43)	-	10,000	10,000	-	100.00%	12월	태국
YOA(*44)	-	1,000	1,000	-	100.00%	12월	미국
MSH(*45)	-	20,817,178	20,817,178	-	100.00%	12월	미국
OR(*46)	-	800	800	-	80.00%	12월	미국
YIL(*47)(*56)	-	-	-	-	100.00%	12월	터키
AA(*48)	-	66,000,000	66,000,000	-	100.00%	12월	영국(OM)
SQA(*49)(*56)	-	-	-	-	100.00%	12월	우즈베키스탄
BS(*50)(*56)	-	-	-	-	100.00%	12월	우즈베키스탄
BL(*51)(*56)	-	-	-	-	100.00%	12월	대만
ESP(*52)	-	5,352,755	5,352,755	-	100.00%	12월	에티오피아
DIL(*53)	-	102	102	-	100.00%	12월	뉴질랜드
YIA(*54)	-	500,000	500,000	-	100.00%	12월	싱가포르
ETL(*55)	-	-	-	-	100.00%	12월	인도
SCOTT CORPORATION SA	-	6,251,250	6,251,250	-	50.01%	9월	스위스
SCOTT SPORTS SA	-	12,001	12,001	-	50.01%	9월	스위스
SCOTT USA INC.	-	1	1	-	50.01%	9월	미국
SSG (EUROPE) DISTRIBUTION CENTER NV	-	250	250	-	50.01%	9월	벨기에
SCOTT ITALIA S.R.L.	-	100,000	100,000	-	50.01%	9월	이탈리아
SIF S.P.A	-	150,000	150,000	-	50.01%	9월	이탈리아
SCOTT SPORTS AB	-	5,000	5,000	-	50.01%	9월	스웨덴
SCOTT SPORTS AFRICA (PTY) LTD	-	100	100	-	50.01%	9월	남아공
SCOTT SPORTS INDIA (PVT) LTD	-	10,000	10,000	-	50.01%	9월	인도
DFG INC.	-	4,438	4,438	-	50.01%	9월	미국
SWC L.L.C. (*56)(*57)	-	-	-	-	33.34%	9월	미국
BERGAMONT FAHRRAD VERTRIEB GMBH	-	1	1	-	50.01%	9월	독일
DOLOMIE S.R.L.	-	10,000	10,000	-	50.01%	9월	이탈리아
SHEPPARD CYCLES AUSTRALIA PTY LTD (*57)	-	95,000	95,000	-	47.51%	9월	호주
SHEPPARD CYCLES NEW ZEALAND LIMITED (*57)	-	95,000	95,000	-	47.51%	9월	뉴질랜드
SPORT NETWORK SOLUTION SA	-	10,000,000	10,000,000	-	50.01%	9월	스위스
SCOTT SPORTS DENMARK A/S	-	5,000	5,000	-	50.01%	9월	덴마크
SHEPPARD CYCLES RETAIL SERVICES PTY LTD (*57)	-	-	-	-	47.51%	9월	호주
BOLD Cycles AG	-	5,000	5,000	-	50.01%	9월	스위스

(*1) KOREAN EPZ (KEPZ) CORPORATION (BD) LIMITED

(*2) FOIVRE BLANC INTERNATIONAL AG.

(*3) FOIVRE BLANC S-13

(*4) FOIVRE BLANC LOGISTICS

(*5) YOUNGONE (CEPZ) LTD.

(*6) TITAS SPORTSWEAR INDUSTRIES LTD.

- (*7) KARNAPHULI SPORTSWEAR INDUSTRIES LTD.
- (*8) YOUNGONE HI-TECH SPORTSWEAR INDUSTRIES LTD.
- (*9) SAVAR SPORTSWEAR CO., LTD.
- (*10) YOUNGONE PADDING (CEPZ) LTD.
- (*11) YOUNGONE GARMENT ACCESSORIES INDUSTRIES LTD.
- (*12) SHINHAN EMULSION CO., LTD.
- (*13) SAVAR DYEING & FINISHING INDUSTRIES LTD.
- (*14) YOUNGONE SYNTHETIC FIBRE PRODUCTS INDUSTRIES LTD.
- (*15) SUNGNAM TEXTILES MILLS LTD.
- (*16) YOUNGONE SPORTS SHOES INDUSTRIES LTD.
- (*17) ARIRANG AVIATION LTD.
- (*18) KARNAPHULI SHOES INDUSTRIES LTD.
- (*19) SURMA GARMENTS WASHING & FINISHING CO., LTD.
- (*20) SUNGNAM LEATHER AND SPORTS PRODUCT INDUSTRIES LTD.
- (*21) ALPHA PRODUCT DEVELOPMENT COMPANY (BD) LIMITED
- (*22) CHANG-JO PRODUCT DEVELOPMENT CO. (BD) LIMITED
- (*23) DAE-GU PRODUCT DEVELOPMENT CO. (BD) LIMITED
- (*24) EVERTOP PRODUCT DEVELOPMENT CO. (BD) LIMITED
- (*25) GAYA PRODUCT DEVELOPMENT COMPANY (BD) LIMITED
- (*26) KARNAPHULI POLYESTER PRODUCTS COMPANY LIMITED
- (*27) TEKWIN (BD) LIMITED
- (*28) TEKVISION (BD) LIMITED
- (*29) INCHEON CONTAINERS (BD) LIMITED
- (*30) SUNGNAM APPARELS (BD) LIMITED
- (*31) BUSAN HARBOUR (BD) LIMITED
- (*32) KARNAPHULI PACKAGING IND LTD.
- (*33) QINGDAO YOUNGONE SPORTS PRODUCTS CO., LTD.
- (*34) QINGDAO YOUNGONE SPORTSWEAR CO., LTD.
- (*35) QINGDAO MANBOK SPORTSWEAR CO., LTD.
- (*36) YOUNGONE NAM DINH CO., LTD.
- (*37) YOUNGONE BAC GIANG CO., LTD.
- (*38) YOUNGONE HUNG YEN CO., LTD.
- (*39) BROADPEAK SOC TRANG CO., LTD.
- (*40) HAI DUONG HI-TECH SPORTSWEAR COMPANY LTD.
- (*41) YOUNGONE (EL SALVADOR) S.A DE C.V.
- (*42) EVER SUMMIT (HK) LTD.
- (*43) DONGNAMA TRADING CO., LTD.
- (*44) YOUNGONE AMERICA INC.
- (*45) MOUNTAIN SUMMIT HOLDINGS, LTD.
- (*46) OUTDOOR RESEARCH LLC.
- (*47) YOUNGONE (ISTANBUL) APPAREL SANAYI VE TICARET LTD. SIRKETI
- (*48) ARIRANG AVIATION (IOM) LTD.
- (*49) SAMARKAND APPAREL LLC.
- (*50) BUKA SPORTSWEAR LLC.
- (*51) BROAD PEAK INIL LTD.
- (*52) EVERTOP SPORTSWEAR PLC.
- (*53) DESIGNER TEXTILES INTERNATIONAL LTD.
- (*54) YOUNGONE INTERNATIONAL ASIA PTE. LTD.

(*55) Evertop Textile & Apparel Complex Private limited

(*56) 상기 법인은 주권을 미발행하였거나 법인형태가 주식회사가 아니므로 주식수가 존재하지 않음.

(*57) SCOTT CORPORATION SA의 보유지분이 50%를 초과하므로 연결대상 종속기업에 해당함.

1.3 종속기업 관련 재무정보 요약

연결대상 종속기업의 보고기간말 현재 요약재무상태표와 동일로 종료되는 회계기간의 요약포괄손익계산서는 다음과 같습니다(단위:천원).

- 당기

종속기업명	자산	부채	자본	매출액	당기순이익 (손실)	당기총포괄이익 (손실)
(주)영원무역	1,797,289,419	536,481,921	1,260,807,498	1,140,634,941	59,519,880	(10,324,230)
(주)영원아웃도어	503,047,365	82,467,850	420,579,516	432,664,595	52,925,072	53,685,386
Qweto GmbH	4,109,325	2,557,441	1,551,884	504,161	2,674	51,337
FB(*1)	7,066,781	6,736,083	330,698	8,013,185	(833,644)	(793,482)
KEPZ	42,017,554	42,271,958	(254,404)	7,034,914	2,836,455	2,797,046
(주)스캇노스아시아(*1)	9,893,895	8,037,801	1,856,093	15,416,003	1,058,357	1,064,374
YCL	254,797,424	54,389,199	200,408,225	203,350,929	15,477,949	3,123,554
TSL	229,942,297	78,789,462	151,152,835	114,104,140	5,042,397	(4,309,728)
KSL	117,627,465	39,380,787	78,246,678	77,728,105	2,732,867	(2,036,460)
YHT	195,536,118	47,264,355	148,271,763	120,118,334	10,046,898	840,486
SSL	31,496,923	326,360	31,170,563	-	(263,492)	(2,174,701)
YPL	26,336,214	6,061,528	20,274,686	6,636,902	1,680,514	401,435
YGA	21,821,071	645,026	21,176,045	6,498,396	1,829,638	492,251
SEL	10,129,695	476,837	9,652,858	5,335,900	1,380,626	760,383
SDF	22,696,596	12,907,665	9,788,931	29,563,761	3,158,848	2,495,724
YSF	19,350,423	881,898	18,468,525	9,019,884	850,837	(301,097)
STL	13,768,488	6,004,765	7,763,723	7,184,632	1,060,969	563,073
YSS	61,362,034	16,516,242	44,845,792	48,162,007	(1,181,256)	(3,949,980)
AAL	2,542,224	232,434	2,309,790	360,384	(401,848)	(536,051)
KSI	247,983,589	217,345,756	30,637,833	208,761,346	(8,573,801)	(9,982,019)
SWL	1,682,665	459,719	1,222,946	275,458	1,297	(73,913)
SLS	104,376	8,657	95,719	-	(1,290)	(7,150)
YSP	23,400,661	8,843,605	14,557,056	13,898	(1,869,066)	(1,706,475)
GMC	12,615,269	2,329,948	10,285,321	6,663,572	(934,061)	(697,039)
QMS	544,623	-	544,623	73,301	(584,672)	(495,712)
YNL	233,905,042	21,632,784	212,272,258	223,834,620	21,918,810	8,503,791
YHL	12,721,839	4,055,149	8,666,690	31,025,787	1,800,163	1,238,196
YHL	21,052,337	7,119,730	13,932,607	39,737,498	3,546,614	2,632,915

중속기업명	자산	부채	자본	매출액	당기순이익 (손실)	당기총포괄이익 (손실)
YLS	33,745,293	1,437,638	32,307,655	26,250,305	1,104,338	(989,163)
ESL	17,209,250	5,969,417	11,239,833	42,777,834	(186,159)	(847,401)
DIL	9,417,263	876,008	8,541,255	6,869,542	587,987	57,353
YIL	344,787	-	344,787	-	-	344,787
AAI	61,387,746	412,696	60,975,050	4,720,200	763,893	(3,162,329)
MSH(*1)	107,143,626	57,397,685	49,745,941	127,171,102	5,562,049	8,054,754
SQA	7,239,402	763,418	6,475,984	279,832	(735,745)	(1,561,139)
SCOTT(*2)	768,630,869	524,656,904	243,973,965	1,049,007,563	67,219,911	62,719,982
BFL	738,798	247,882	490,916	1,149,539	1,066	3,436
ESP	2,874,258	1,081,472	1,792,786	2,212,319	427,376	(257,183)
AFD	128,500	-	128,500	-	-	(7,900)
CPD	128,500	-	128,500	-	-	(7,900)
DPD	128,500	-	128,500	-	-	(7,900)
EPD	128,500	-	128,500	-	-	(7,900)
GFD	128,500	-	128,500	-	-	(7,900)
KFP	79,964,561	90,446,170	(10,481,609)	9,453,437	(3,714,980)	(2,998,476)
BKS	766,735	8,428	758,307	1,090	(42,347)	(199,561)
DII	3,487,285	700,485	2,786,800	3,602,325	(15,661)	3,158
BSL	32,527,241	5,109,007	27,418,234	24,002,062	(1,353,689)	(3,020,542)
TWL	128,500	-	128,500	-	-	(7,900)
TVL	128,500	-	128,500	-	-	(7,900)
ICL	128,500	-	128,500	-	-	(7,900)
SAL	128,500	-	128,500	-	-	(7,900)
BHL	128,500	-	128,500	-	-	(7,900)
KFL	1,156,500	-	1,156,500	-	-	(71,100)
YIA	5,700,497	20,407	5,680,090	-	(767,385)	(815,260)
ETL	14,860	-	14,860	-	-	(200)

- 전기

중속기업명	자산	부채	자본	매출액	당기순이익 (손실)	당기총포괄이익 (손실)
(주)영원무역	3,104,545,848	1,135,550,955	1,968,994,894	2,388,266,483	174,282,787	323,632,830
(주)영원아웃도어	465,505,244	84,185,914	381,319,330	410,679,080	41,216,312	40,750,253
Qweto GmbH	4,045,674	2,545,127	1,500,547	541,781	2,386	17,116
FB(*1)	7,060,071	5,935,891	1,124,180	9,322,880	(399,766)	132,709
KEPZ	40,869,605	43,921,190	(3,051,585)	4,870,410	296,372	(3,282,675)
(주)스캇노스아시아(*1)	10,059,102	9,309,869	749,233	12,826,033	(431,529)	(457,606)
YCL	262,749,523	65,464,852	197,284,671	230,658,346	15,535,776	18,945,986
TSL	241,340,584	85,878,021	155,462,563	128,356,847	3,151,795	6,128,714
KSL	124,403,218	44,120,080	80,283,138	103,786,812	3,462,165	4,941,039

중속기업명	자산	부채	자본	매출액	당기순이익 (손실)	당기총포괄이익 (손실)
YHI	197,247,267	49,815,990	147,431,277	154,614,966	13,750,599	16,230,853
SSL	33,623,471	278,207	33,345,264	12,797	(242,979)	424,823
YPL	26,459,504	6,586,254	19,873,250	6,716,826	1,334,105	1,684,984
YGA	21,611,325	927,530	20,683,795	8,064,491	1,972,744	2,319,321
SEL	9,313,026	420,551	8,892,475	6,530,352	1,197,633	1,335,499
SDF	22,684,784	15,391,576	7,293,208	29,983,806	2,279,383	2,351,127
YSF	19,904,638	1,135,016	18,769,622	11,421,331	1,270,541	1,601,600
STL	13,458,918	6,258,268	7,200,650	8,377,018	1,095,544	1,203,173
YSS	65,601,251	16,805,479	48,795,772	51,752,389	(3,033,650)	(1,967,149)
AAL	5,599,280	2,753,439	2,845,841	702,855	(303,556)	(237,552)
KSI	279,160,924	238,541,073	40,619,851	228,045,673	2,394,114	3,121,893
SWL	1,807,556	510,697	1,296,859	530,704	155,144	175,872
SLS	110,793	7,924	102,869	-	(1,045)	1,025
YSP	24,278,882	8,015,351	16,263,531	305,634	(3,871,942)	(3,445,851)
GMC	22,005,779	5,095,482	16,910,297	14,161,809	(371,788)	(54,906)
QMS	4,002,354	557,845	3,444,509	48,633	(30,981)	32,021
YBP	2,283,925	-	2,283,925	-	199,070	233,263
YNL	225,393,077	21,624,609	203,768,468	230,896,496	26,357,368	31,038,729
YBL	17,724,686	10,296,191	7,428,495	28,308,215	1,626,813	1,829,425
YHL	20,233,329	8,933,637	11,299,692	31,810,008	2,247,072	2,564,336
YLS	34,985,157	1,688,339	33,296,818	44,837,374	5,238,237	6,166,275
ESL	17,922,401	5,835,167	12,087,234	49,102,975	929,868	1,371,269
DJL	9,284,866	796,260	8,488,606	8,509,329	487,395	1,392,090
YOA	780,745	-	780,745	-	315,578	329,476
YIL	-	-	-	-	-	-
AAI	64,310,636	173,256	64,137,380	4,662,600	5,275,552	7,259,566
MSH(*1)	87,713,162	46,021,975	41,691,187	110,022,743	7,697,210	8,812,776
SQA	7,696,006	494,463	7,201,543	227,181	(924,024)	(1,591,710)
SCOTT(*1)	722,068,974	540,814,991	181,253,983	818,188,149	16,826,986	12,900,746
BFL	761,382	273,901	487,481	2,291,311	60,746	82,949
ESP	2,165,357	115,388	2,049,969	1,049,054	(694,994)	(241,155)
AFD	136,400	-	136,400	-	-	136,400
CFD	136,400	-	136,400	-	-	136,400
DPD	136,400	-	136,400	-	-	136,400
EPD	136,400	-	136,400	-	-	136,400
GFD	136,400	-	136,400	-	-	136,400
KPP	63,016,724	70,499,857	(7,483,133)	11,695,764	(4,719,819)	(4,717,567)
BKS	367,423	12,355	355,068	-	(63,575)	(99,356)
DJI	3,819,183	1,035,540	2,783,643	4,481,057	293,069	(13,666)
BSL	25,796,724	6,805,558	18,991,166	15,981,109	(1,702,242)	(950,742)

종속기업명	자산	부채	자본	매출액	당기순이익 (손실)	당기총포괄이익 (손실)
HDL	6,195,994	2,256	6,193,738	-	(6,633)	216,606
TWL	136,400	-	136,400	-	-	(1,500)
TVL	136,400	-	136,400	-	-	(1,500)
ICL	136,400	-	136,400	-	-	(1,500)
SAL	136,400	-	136,400	-	-	(1,500)
BHL	136,400	-	136,400	-	-	(1,500)
KFL	1,227,600	-	1,227,600	-	-	(13,500)
YIA	429,275	-	429,275	-	-	(720)

(*1) 연결 재무정보임

1.4 연결대상범위의 변동

당기에 신규로 연결재무제표에 포함된 종속기업과 당기 중 연결재무제표의 작성대상에서 제외된 종속기업의 현황은 다음과 같습니다.

(1) 당기 중 신규로 연결에 포함된 기업

기업명	사 유
Evertop Textile & Apparel Complex Private limited	종속기업의 신규설립으로 종속편입

(2) 당기 중 연결에서 제외된 기업

기업명	사 유
BOLD Cycles AG	종속기업 SCOTT SPORTS SA는 종속기업 BOLD Cycles AG를 흡수합병하였습니다.
HAI DUONG HI-TECH SPORTSWEAR COMPANY LTD.	지분매각(*)

(*) 당기 중 특수관계자가 아닌 베트남 현지법인 TAN HAI DUONG CONSTRUCTION INVESTMENT LTD에 6,455,911천원으로 매각되었으며, 매각시점 종속기업이 소유한 현금및 현금성자산은 785,501천원입니다.

2. 중요한 회계정책

다음은 재무제표의 작성에 적용된 중요한 회계정책입니다. 이러한 정책은 별도의 언급이 없다면, 표시된 회계기간에 계속적으로 적용됩니다.

2.1 재무제표 작성기준

연결회사의 재무제표는 한국채택국제회계기준에 따라 작성되었습니다. 한국채택국제회계기준은 국제회계기준위원회("IASB")가 발표한 기준서와 해석서 중 대한민국이 채택한 내용을 의미합니다.

재무제표는 다음을 제외하고는 역사적 원가에 기초하여 작성하였습니다.

- 특정 금융자산과 금융부채(파생상품 포함), 공정가치로 측정하는 특정 유형자산과 투자부동산 유형
- 순공정가치로 측정하는 매각예정자산
- 확정급여제도와 공정가치로 측정하는 사외적립자산

한국채택국제회계기준은 재무제표 작성시 중요한 회계추정의 사용을 허용하고 있으며, 회계정책을 적용함에 있어 경영진의 판단을 요구하고 있습니다. 보다 복잡하고 높은 수준의 판단이 요구되는 부분이나 중요한 가정 및 추정이 요구되는 부분은 주석3에서 설명하고 있습니다.

2.2 회계정책과 공시의 변경

(1) 연결회사가 채택한 제·개정 기준서 및 해석서

연결회사는 2020년 1월 1일로 개시하는 회계기간부터 다음의 개정 기준서 및 해석서를 신규로 적용하였습니다.

- 기업회계기준서 제1001호 '재무제표 표시', 제1008호 '회계정책, 회계추정의 변경 및 오류' 개정 - 중요성의 정의

'중요성의 정의'를 명확히 하고 기준서 제1001호와 제1008호를 명확해진 정의에 따라 개정하였습니다. 중요성 판단 시 중요한 정보의 누락이나 왜곡표시뿐만 아니라 중요하지 않은 정보로 인한 영향과 연결회사가 공시할 정보를 결정할 때 정보이용자의 특성을 고려하

도록 하였습니다. 해당 기준서의 개정이 연결재무제표에 미치는 중요한 영향은 없습니다.

- 기업회계기준서 제1103호 '사업결합' 개정 - 사업의 정의

개정된 사업의 정의에서는, 취득한 활동과 자산의 집합을 사업으로 판단하기 위해서는 산출물의 창출에 함께 유의적으로 기여할 수 있는 능력을 가진 투입물과 실질적인과정을 반드시 포함하도록 하였고 원가 감소에 따른 경제적 효익은 제외하였습니다. 이와 함께 취득한 총자산의 대부분의 공정가치가 식별가능한 단일 자산 또는 자산집합에 집중되어 있는 경우, 취득한 활동과 자산의 집합은 사업이 아닌, 자산 또는 자산의 집합으로 결정할 수 있는 선택적 집중테스트가 추가되었습니다. 해당 기준서의 개정이 연결재무제표에 미치는 중요한 영향은 없습니다.

- 기업회계기준서 제1109호 '금융상품', 제1039호 '금융상품: 인식과 측정', 제1107호 '금융상품: 공시' 개정 - 이자율지표 개혁

개정 기준서에서는 이자율지표 개혁 움직임으로 인한 불확실성이 존재하는 동안 위험회피 회계 적용과 관련하여 미래 전망 분석 시 예외규정을 적용토록 하고 있습니다. 예외규정에서는 기존 이자율지표를 준거로 하는 예상현금흐름의 발생가능성이 매우 높은지, 위험회피대상항목과 위험회피수단 사이의 경제적 관계가 있는지, 양자 간에 높은 위험회피효과가 있는지를 평가할 때, 위험회피대상항목과 위험회피수단이 준거로 하고 있는 이자율지표는 이자율지표 개혁의 영향으로 바뀌지 않는다고 가정합니다. 해당 기준서의 개정이 연결재무제표에 미치는 중요한 영향은 없습니다.

(2) 연결회사가 적용하지 않은 제·개정 기준서 및 해석서

제정 또는 공표되었으나 시행일이 도래하지 않아 적용하지 아니한 제개정 기준서 및 해석서는 다음과 같습니다.

- 기업회계기준서 제 1116호 '리스' 개정 - 코로나19 (COVID-19) 관련 임차료 면제·할인·유예에 대한 실무적 간편법

실무적 간편법으로, 리스이용자는 코로나19의 직접적인 결과로 발생한 임차료 할인 등(re nt concession)이 리스변경에 해당하는지 평가하지 않을 수 있습니다. 이러한 선택을 한 리

스이용자는 임차료 할인 등으로 인한 리스료 변동을 그러한 변동이 리스변경이 아닐 경우에 이 기준서가 규정하는 방식과 일관되게 회계처리하여야 합니다. 동 개정사항은 2020년 6월 1일 이후 시작하는 회계연도부터 적용되며, 조기도입이 가능합니다. 연결회사는 동 개정으로 인해 연결재무제표에 중요한 영향은 없을 것으로 예상하고 있습니다.

- 기업회계기준서 제1109호 '금융상품', 제1039호 '금융상품: 인식과 측정', 제1107호 '금융상품: 공시', 제 1104호 '보험계약' 및 제 1116호 '리스' 개정 - 이자율지표 개혁

이자율지표 개혁과 관련하여 상각후원가로 측정되는 금융상품의 이자율지표 대체시 장부 금액이 아닌 유효이자율을 조정하고, 위험회피관계에서 이자율지표 대체가 발생한 경우에도 중단 없이 위험회피회계를 계속할 수 있도록 하는 등의 예외규정을 포함하고 있습니다. 동 개정사항은 2021년 1월 1일 이후에 시작하는 회계연도부터 적용되며, 조기적용이 허용됩니다. 연결회사는 동 개정으로 인해 연결재무제표에 중요한 영향은 없을 것으로 예상하고 있습니다.

- 기업회계기준서 제1103호 '사업결합' 개정 - 개념체계의 인용

인식할 자산과 부채의 정의를 개정된 재무보고를 위한 개념체계를 참조하도록 개정되었으나, 기업회계기준서 제1037호 '충당부채, 우발부채 및 우발자산' 및 해석서제2121호 '부담금'의 적용범위에 포함되는 부채 및 우발부채에 대해서는 해당 기준서를 적용하도록 예외를 추가하고, 우발자산이 취득일에 인식되지 않는다는 점을 명확히 하였습니다. 동 개정사항은 2022년 1월 1일 이후 시작하는 회계연도부터 적용되며, 조기적용이 허용됩니다. 연결회사는 동 개정으로 인해 연결재무제표에 중요한 영향은 없을 것으로 예상하고 있습니다.

- 기업회계기준서 제1016호 '유형자산' 개정 - 의도한 사용 전의 매각금액

기업이 자산을 의도한 방식으로 사용하기 전에 생산된 품목의 판매에서 발생하는 수익을 생산원가와 함께 당기손익으로 인식하도록 요구하며, 유형자산의 취득원가에서 차감하는 것을 금지하고 있습니다. 동 개정사항은 2022년 1월 1일 이후 시작하는 회계연도부터 적용되며, 조기적용이 허용됩니다. 연결회사는 동 개정으로 인한 연결재무제표의 영향을 검토 중에 있습니다.

- 기업회계기준서 제1037호 ‘충당부채, 우발부채 및 우발자산’ 개정 - 손실부담계약: 계약이행원가

손실부담계약을 식별할 때 계약이행원가의 범위를 계약 이행을 위한 증분원가와 계약 이행에 직접 관련되는 다른 원가의 배분이라는 점을 명확히 하였습니다. 동 개정사항은 2022년 1월 1일 이후 시작하는 회계연도부터 적용되며, 조기적용이 허용됩니다. 연결회사는 동 개정으로 인해 연결재무제표에 중요한 영향은 없을 것으로 예상하고 있습니다.

- 한국채택국제회계기준 연차개선 2018-2020

한국채택국제회계기준 연차개선 2018-2020은 2022년 1월 1일 이후 시작하는 회계연도부터 적용되며, 조기적용이 허용됩니다. 연결회사는 동 개정으로 인해 연결재무제표에 중요한 영향은 없을 것으로 예상하고 있습니다.

- 기업회계기준서 제1101호 ‘한국채택국제회계기준의 최초 채택’ : 최초채택기업인 중속기업
- 기업회계기준서 제1109호 ‘금융상품’ : 금융부채 제거 목적의 10% 테스트 관련 수수료
- 기업회계기준서 제1116호 ‘리스’ : 리스 인센티브
- 기업회계기준서 제1041호 ‘농림어업’ : 공정가치 측정

- 기업회계기준서 제1001호 ‘재무제표 표시’ 개정 - 부채의 유동/비유동 분류

보고기간말 현재 존재하는 실질적인 권리에 따라 유동 또는 비유동으로 분류되며, 부채의 결제를 연기할 수 있는 권리의 행사가능성이나 경영진의 기대는 고려하지 않습니다. 또한, 부채의 결제에 자기지분상품의 이전도 포함되나, 복합금융상품에서 자기지분상품으로 결제하는 옵션이 지분상품의 정의를 충족하여 부채와 분리하여 인식된 경우는 제외됩니다. 동 개정사항은 2023년 1월 1일 이후 시작하는 회계연도부터 적용하며, 조기적용이 허용됩니다. 연결회사는 동 개정으로 인한 연결재무제표의 영향을 검토 중에 있습니다.

2.3 연결

연결회사는 기업회계기준서 제1110호 '연결재무제표'에 따라 연결재무제표를 작성하고

있습니다.

(1) 종속기업

종속기업은 지배기업이 지배하고 있는 모든 기업입니다. 연결회사가 투자한 기업에 관여해서 변동이익에 노출되거나 변동이익에 대한 권리가 있고, 투자한 기업에 대해 자신의 힘으로 그러한 이익에 영향을 미칠 능력이 있는 경우, 해당 기업을 지배한다고 판단합니다. 종속기업은 연결회사가 지배하게 되는 시점부터 연결재무제표에 포함되며, 지배력을 상실하는 시점부터 연결재무제표에서 제외됩니다.

연결회사의 사업결합은 취득법으로 회계처리됩니다. 이전대가는 취득일의 공정가치로 측정하고, 사업결합으로 취득한 식별가능한 자산·부채 및 우발부채는 취득일의 공정가치로 최초 측정하고 있습니다. 연결회사는 청산 시 순자산의 비례적 몫을 제공하는 비지배지분을 사업결합 건별로 판단하여 피취득자의 순자산 중 비례적 지분 또는 공정가치로 측정합니다. 그밖의 비지배지분은 다른 기준서의 요구사항이 없다면 공정가치로 측정합니다. 취득관련 원가는 발생 시 당기비용으로 인식됩니다.

영업권은 이전대가, 피취득자에 대한 비지배지분의 금액과 취득자가 이전에 보유하고 있던 피취득자에 대한 지분의 취득일의 공정가치 합계액이 취득한 식별가능한 순자산을 초과하는 금액으로 인식됩니다. 이전대가 등이 취득한 종속기업 순자산의 공정가액보다 작다면, 그 차액은 당기손익으로 인식됩니다.

연결회사 내의 기업간에 발생하는 거래로 인한 채권, 채무의 잔액, 수익과 비용 및 미실현 이익 등은 제거됩니다. 또한 종속기업의 회계정책은 연결회사에서 채택한 회계정책을 일관성 있게 적용하기 위해 차이가 나는 경우 수정됩니다.

지배력의 상실을 발생시키지 않는 비지배지분과의 거래는 비지배지분의 조정금액과 지급 또는 수취한 대가의 공정가치의 차이를 지배기업의 소유주에게 귀속되는 자본으로 직접 인식합니다.

(2) 관계기업

관계기업은 연결회사가 유의적 영향력을 보유하는 기업이며, 관계기업 투자는 최초에 취

득원가로 인식하며 이후 지분법을 적용합니다. 연결회사와 관계기업 간의 거래에서 발생한 미실현이익은 연결회사의 관계기업에 대한 지분에 해당하는 부분만큼 제거됩니다. 관계기업의 손실 중 연결회사의 지분이 관계기업에 대한 투자지분(순투자의 일부를 구성하는 장기투자지분 포함)과 같거나 초과하는 경우에는 지분법 적용을 중지합니다. 단, 연결회사의 지분이 영(0)으로 감소된 이후 추가 손실분에 대하여 연결회사에 법적-의제의무가 있거나, 관계기업을 대신하여 지급하여야 하는 경우, 그 금액까지만 손실과 부채로 인식합니다. 또한 관계기업 투자에 대한 객관적인 손상의 징후가 있는 경우 관계기업 투자의 회수가능액과 장부금액과의 차이는 손상차손으로 인식됩니다. 연결회사는 지분법을 적용하기 위하여 관계기업의 재무제표를 이용할 때, 유사한 상황에서 발생한 동일한 거래나 사건에 대하여 연결회사가 적용하는 회계정책과 동일한 회계정책이 적용되었는지 검토하여 필요한 경우 관계기업의 재무제표를 조정합니다.

(3) 공동약정

둘 이상의 당사자들이 공동지배력을 보유하는 공동약정은 공동영업 또는 공동기업으로 분류됩니다. 공동영업자는 공동영업의 자산과 부채에 대한 권리와 의무를 보유하며, 공동영업의 자산과 부채, 수익과 비용 중 자신의 몫을 인식합니다. 공동기업참여자는 공동기업의 순자산에 대한 권리를 가지며, 지분법을 적용합니다.

(4) 동일지배하의 사업결합

동일지배 하에 있는 기업간 사업결합은 장부금액법으로 회계처리 됩니다. 사업결합으로 이전받는 자산과 부채는 최상위지배기업의 연결재무제표에 포함된 장부금액으로 측정하나, 연결재무제표가 작성되지 않는 경우에는 피취득자의 재무제표상 자산과 부채의 장부금액으로 측정하고 있습니다. 또한, 이전받는 자산과 부채의 연결장부금액 및 관련 기타포괄손익누계액의 합계액과 이전대가의 차이는 자본잉여금으로 반영하고 있습니다.

2.4 영업부문

영업부문별 정보는 최고영업의사결정자에게 보고되는 사업본부별로 공시됩니다(주석 6 참조). 최고영업의사결정자는 영업부문에 배부될 자원과 영업부문의 성과를 평가하는 데 책임이 있으며, 연결회사는 전략적 의사결정을 수행하는 지배기업의 이사회를 최고의사결정자로 보고 있습니다.

2.5 외화환산

(1) 기능통화와 표시통화

연결회사는 재무제표에 포함되는 항목들을 영업활동이 이루어지는 주된 경제환경에서의 통화("기능통화")를 적용하여 측정하고 있습니다. 연결회사의 기능통화는 대한민국 원화이며, 재무제표는 대한민국 원화로 표시되어 있습니다.

(2) 외화거래와 보고기간말의 환산

외화거래는 거래일의 환율 또는 재측정되는 항목인 경우 평가일의 환율을 적용한 기능통화로 인식됩니다. 외화거래의 결제나 화폐성 외화 자산·부채의 환산에서 발생하는 외환차이는 당기손익으로 인식됩니다. 다만, 조건을 충족하는 현금흐름위험회피나 순투자의 위험회피의 효과적인 부분과 관련되거나 보고기업의 해외사업장에 대한 순투자의 일부인 화폐성항목에서 생기는 손익은 기타포괄손익으로 인식합니다.

차입금과 관련된 외환차이는 손익계산서에 금융원가로 표시되며, 다른 외환차이는 기타수익 또는 기타비용에 표시됩니다.

비화폐성 금융자산·부채로부터 발생하는 외환차이는 공정가치 변동손익의 일부로 보아 당기손익-공정가치 측정 지분상품으로부터 발생하는 외환차이는 당기손익으로, 기타포괄손익-공정가치 측정 지분상품의 외환차이는 기타포괄손익에 포함하여 인식됩니다.

2.6 금융자산

(1) 분류

연결회사는 다음의 측정 범주로 금융자산을 분류합니다.

- 당기손익-공정가치 측정 금융자산
- 기타포괄손익-공정가치 측정 금융자산
- 상각후원가 측정 금융자산

금융자산은 금융자산의 관리를 위한 사업모형과 금융자산의 계약상 현금흐름 특성에 근거하여 분류합니다.

공정가치로 측정하는 금융자산의 손익은 당기손익 또는 기타포괄손익으로 인식합니다. 채무상품에 대한 투자는 해당 자산을 보유하는 사업모형에 따라 그 평가손익을 당기손익 또는 기타포괄손익으로 인식합니다. 회사는 금융자산을 관리하는 사업모형을 변경하는 경우에만 채무상품을 재분류합니다.

단기매매항목이 아닌 지분상품에 대한 투자는 최초 인식시점에 후속적인 공정가치 변동을 기타포괄손익으로 표시할 것을 지정하는 취소불가능한 선택을 할 수 있습니다. 지정되지 않은 지분상품에 대한 투자의 공정가치 변동은 당기손익으로 인식합니다.

(2) 측정

연결회사는 최초 인식시점에 금융자산을 공정가치로 측정하며, 당기손익-공정가치 측정 금융자산이 아닌 경우에 해당 금융자산의 취득과 직접 관련되는 거래원가는 공정가치에 가산합니다. 당기손익-공정가치 측정 금융자산의 거래원가는 당기손익으로 비용처리합니다.

내재파생상품을 포함하는 복합계약은 계약상 현금흐름이 원금과 이자로만 구성되어 있는지를 결정할 때 해당 복합계약 전체를 고려합니다.

① 채무상품

금융자산의 후속적인 측정은 금융자산의 계약상 현금흐름 특성과 그 금융자산을 관리하는 사업모형에 근거합니다. 연결회사는 채무상품을 다음의 세 범주로 분류합니다.

(가) 상각후원가

계약상 현금흐름을 수취하기 위해 보유하는 것이 목적인 사업모형 하에서 금융자산을 보유하고, 계약상 현금흐름이 원리금만으로 구성되어 있는 자산은 상각후원가로 측정합니다. 상각후원가로 측정하는 금융자산으로서 위험회피관계의 적용 대상이 아닌 금융자산의 손익은 해당 금융자산을 제거하거나 손상할 때 당기손익으로 인식합니다. 유효이자율법에 따라 인식하는 금융자산의 이자수익은 '금융수익'에 포함됩니다.

(나) 기타포괄손익-공정가치 측정 금융자산

계약상 현금흐름의 수취와 금융자산의 매도 둘 다를 통해 목적을 이루는 사업모형 하에서 금융자산을 보유하고, 계약상 현금흐름이 원리금만으로 구성되어 있는 금융자산은 기타포괄손익-공정가치로 측정합니다. 손상차손(환입)과 이자수익 및 외환손익을 제외하고는, 공정가치로 측정하는 금융자산의 평가손익은 기타포괄손익으로 인식합니다. 금융자산을 제거할 때에는 인식한 기타포괄손익누계액을 자본에서 당기손익으로 재분류합니다. 유효이자율법에 따라 인식하는 금융자산의 이자수익은 '금융수익'에 포함됩니다. 외환손익은 '기타수익 또는 기타비용'으로 표시하고 손상차손은 '기타비용'으로 표시합니다.

(다) 당기손익-공정가치 측정 금융자산

상각후원가 측정이나 기타포괄손익-공정가치 측정 금융자산이 아닌 채무상품은 당기손익-공정가치로 측정됩니다. 위험회피관계가 적용되지 않는 당기손익-공정가치 측정 채무상품의 손익은 당기손익으로 인식하고 발생한 기간에 손익계산서에 '기타수익 또는 기타비용'으로 표시합니다.

② 지분상품

연결회사는 모든 지분상품에 대한 투자를 후속적으로 공정가치로 측정합니다. 공정가치 변동을 기타포괄손익으로 표시할 것을 선택한 장기적 투자목적 또는 전략적 투자목적의 지분상품에 대해 기타포괄손익으로 인식한 금액은 해당 지분상품을 제거할때에도 당기손익으로 재분류하지 않습니다. 이러한 지분상품에 대한 배당수익은 회사가 배당을 받을 권리가 확정된 때 '금융수익'으로 당기손익으로 인식합니다.

당기손익-공정가치로 측정하는 금융자산의 공정가치 변동은 손익계산서에 '기타수익 또는 기타비용'으로 표시합니다. 기타포괄손익-공정가치로 측정하는 지분상품에 대한 손상차손(환입)은 별도로 구분하여 인식하지 않습니다.

(3) 손상

연결회사는 미래전망정보에 근거하여 상각후원가로 측정하거나 기타포괄손익-공정가치로 측정하는 채무상품에 대한 기대신용손실을 평가합니다. 손상 방식은 신용위험의 유의적인 증가 여부에 따라 결정됩니다. 단, 매출채권 및 리스채권에 대해 연결회사는 채권의 최초 인식시점부터 전체기간 기대신용손실을 인식하는 간편법을 적용합니다. (회사가 신

용위험이 유의적으로 증가하였는지를 결정하는 방법은 주석 4.1.2참조)

(4) 인식과 제거

금융자산의 정형화된 매입 또는 매도는 매매일에 인식하거나 제거합니다. 금융자산은 현 금흐름에 대한 계약상 권리가 소멸하거나 금융자산을 양도하고 소유에 따른 위험과 보상의 대부분을 이전한 경우에 제거됩니다.

연결회사가 금융자산을 양도한 경우라도 채무자의 채무불이행시의 소구권 등으로 양도한 금융자산의 소유에 따른 위험과 보상의 대부분을 회사가 보유하는 경우에는 이를 제거하지 않고 그 양도자산 전체를 계속하여 인식하되, 수취한 대가를 금융부채로인식합니다. 해당 금융부채는 재무상태표에 "차입금"으로 분류하고 있습니다.

(5) 금융상품의 상계

금융자산과 부채는 인식한 자산과 부채에 대해 법적으로 집행가능한 상계권리를 현재 보유하고 있고, 순액으로 결제하거나 자산을 실현하는 동시에 부채를 결제할 의도를 가지고 있을 때 상계하여 재무상태표에 순액으로 표시합니다. 법적으로 집행가능한 상계권리는 미래사건에 좌우되지 않으며, 정상적인 사업과정의 경우와 채무불이행의 경우 및 지급불능이나 파산의 경우에도 집행가능한 것을 의미합니다.

2.7 파생상품

파생상품은 파생상품계약 체결시점에 공정가치로 최초 인식되며 후속적으로 공정가치로 재측정됩니다. 위험회피회계의 적용요건을 충족하지 않는 파생상품의 공정가치변동은 "기타수익(비용)"으로 손익계산서에 인식됩니다.

2.8 매출채권

매출채권은 최초에 공정가치로 인식되고 후속적으로 유효이자율법을 적용한 상각후원가에 손실충당금을 차감하여 측정됩니다.

2.9 재고자산

재고자산은 원가와 순실현가능가치 중 작은 금액으로 표시되고, 재고자산의 원가는 이동 평균법에 따라 결정됩니다.

2.10 매각예정비유동자산(또는 처분자산집단)

비유동자산(또는 처분자산집단)은 장부금액이 매각거래를 통하여 주로 회수되고, 매각될 가능성이 매우 높은 경우에 매각예정으로 분류되며, 그러한 자산은 장부금액과 순공정가치 중 작은 금액으로 측정됩니다.

2.11 유형자산

유형자산은 역사적원가에서 감가상각누계액과 손상차손누계액을 차감하여 표시됩니다. 역사적원가는 자산의 취득에 직접적으로 관련된 지출을 포함합니다

토지를 제외한 자산은 취득원가에서 잔존가치를 제외하고, 다음의 추정 경제적 내용연수에 걸쳐 정액법으로 상각됩니다.

과 목	추정내용연수
건물	25~40년
건축물	30년
시설물	30년
기계장치	4~10년
차량운반구	4~15년
공구기구비품	3~7년

유형자산의 감가상각방법과 잔존가치 및 경제적 내용연수는 매 보고기간말에 재검토되고 필요한 경우 추정의 변경으로 회계처리 됩니다.

2.12 차입원가

적격자산을 취득 또는 건설하는 데 발생한 차입원가는 해당 자산을 의도된 용도로 사용할 수 있도록 준비하는 기간 동안 자본화되고, 적격자산을 취득하기 위한 특정목적차입금의 일시적 운용에서 발생한 투자수익은 당 회계기간 동안의 자본화 가능 차입원가에서 차감

됩니다. 기타 차입원가는 발생기간에 비용으로 인식됩니다.

2.13 정부보조금

정부보조금은 보조금의 수취와 정부보조금에 부가된 조건의 준수에 대한 합리적인 확신이 있을 때 공정가치로 인식됩니다. 자산관련 보조금은 자산의 장부금액을 계산할 때 차감하여 표시되며, 수익관련 보조금은 이연하여 정부보조금의 교부 목적과 관련된 비용에서 차감하여 표시됩니다.

2.14 무형자산

무형자산은 역사적 원가로 최초 인식되고, 원가에서 상각누계액과 손상차손누계액을 차감한 금액으로 표시됩니다.

내부적으로 창출한 무형자산인 소프트웨어 개발비는 기술적 실현가능성, 미래경제적효익 등을 포함한 자산 인식요건이 충족된 시점 이후에 발생한 지출금액의 합계입니다. 회원권과 브랜드가치는 이용 가능 기간에 대하여 예측가능한 제한이 없으므로 내용연수가 한정되지 않아 상각되지 않습니다. 한정된 내용연수를 가지는 다음의 무형자산은 추정내용연수 동안 정액법으로 상각됩니다.

과 목	추정 내용연수
소프트웨어, 개발비	5년
고객관계	15 ~20년
브랜드가치(*)	10 ~15년

(*) 브랜드가치 중 한정내용연수 무형자산

2.15 투자부동산

임대수익이나 투자차익을 목적으로 보유하고 있는 부동산은 투자부동산으로 분류됩니다. 투자부동산은 최초 인식시점에 원가로 측정되며, 최초 인식 후에는 원가에서 감가상각누계액과 손상차손누계액을 차감한 금액으로 표시됩니다. 투자부동산 중 토지를 제외한 투자부동산은 추정 경제적 내용연수 25~40년 동안 정액법으로 상각됩니다.

2.16 비금융자산의 손상

영업권이나 내용연수가 비한정인 무형자산에 대하여는 매년, 상각자산에 대하여는 자산손상을 시사하는 징후가 있을 때 손상검사를 수행하고 있습니다. 손상차손은 회수가능액(사용가치 또는 처분부대원가를 차감한 공정가치 중 높은 금액)을 초과하는 장부금액만큼 인식되고 영업권 이외의 비금융자산에 대한 손상차손은 매 보고기간말에 환입가능성이 검토됩니다.

2.17 금융부채

(1) 분류 및 측정

연결회사의 당기손익-공정가치 측정 금융부채는 단기매매목적의 금융상품입니다. 주로 단기간 내에 재매입할 목적으로 부담하는 금융부채는 단기매매금융부채로 분류됩니다. 또한, 위험회피회계의 수단으로 지정되지 않은 파생상품이나 금융상품으로부터 분리된 내재 파생상품도 단기매매금융부채로 분류됩니다.

당기손익-공정가치 측정 금융부채, 금융보증계약, 금융자산의 양도가 제거조건을 충족하지 못하는 경우에 발생하는 금융부채를 제외한 모든 비파생금융부채는 상각후원가로 측정하는 금융부채로 분류되고 있으며, 재무상태표 상 "매입채무", "차입금" 및 "기타금융부채" 등으로 표시됩니다.

특정일에 의무적으로 상환해야 하는 우선주는 부채로 분류됩니다. 이러한 우선주에 대한 유효이자율법에 따른 이자비용은 다른 금융부채에서 인식한 이자비용과 함께 손익계산서 상 "금융원가"로 인식됩니다.

(2) 제거

금융부채는 계약상 의무가 이행, 취소 또는 만료되어 소멸되거나 기존 금융부채의 조건이 실질적으로 변경된 경우에 재무상태표에서 제거됩니다. 소멸하거나 제3자에게 양도한 금융부채의 장부금액과 지급한 대가(양도한 비현금자산이나 부담한 부채를 포함)의 차액은 당기손익으로 인식합니다.

2.18 매입채무와 기타채무

매입채무와 기타 채무는 연결회사가 보고기간말 전에 재화나 용역을 제공받았으나 지급되지 않은 부채입니다. 해당 채무는 무담보이며, 보통 인식 후 30일 이내에 지급됩니다. 매입채무와 기타 채무는 지급기일이 보고기간 후 12개월 후가 아니라면 유동부채로 표시되었습니다. 해당 채무들은 최초에 공정가치로 인식되고 후속적으로 유효이자율법을 적용한 상각후원가로 측정됩니다.

2.19 금융보증계약

연결회사가 제공한 금융보증계약은 최초 인식시 공정가치로 측정되며, 후속적으로는다음 중 큰 금액으로 측정하여 '기타금융부채'로 인식됩니다.

- (1) 금융상품의 손상규정에 따라 산정한 손실충당금
- (2) 최초 인식금액에서 기업회계기준서 제1115호에 따라 인식한 이익누계액을 차감한 금액

2.20 충당부채

과거사건의 결과로 현재의 법적의무나 의제의무가 존재하고, 그 의무를 이행하기 위한 자원의 유출가능성이 높으며, 당해 금액의 신뢰성 있는 추정이 가능한 경우 판매보증충당부채, 복구충당부채 및 소송충당부채 등을 인식하고 있습니다. 충당부채는 의무를 이행하기 위하여 예상되는 지출액의 현재가치로 측정되며, 시간경과로 인한 충당부채의 증가는 이자비용으로 인식됩니다.

2.21 당기법인세 및 이연법인세

법인세비용은 당기법인세와 이연법인세로 구성됩니다. 법인세는 기타포괄손익이나 자본에 직접 인식된 항목과 관련된 금액은 해당 항목에서 직접 인식하며, 이를 제외하고는 당기손익으로 인식됩니다.

법인세비용은 보고기간말 현재 제정됐거나 실질적으로 제정된 세법을 기준으로 측정됩니다.

경영진은 적용 가능한 세법 규정이 해석에 따라 달라질 수 있는 상황에 대하여 연결회사가 세무신고 시 적용한 세무정책에 대하여 주기적으로 평가하고 있습니다. 연결회사는 세무 당국에 납부할 것으로 예상되는 금액에 기초하여 당기법인세비용을 인식합니다.

이연법인세는 자산과 부채의 장부금액과 세무기준액의 차이로 발생하는 일시적 차이에 대하여 장부금액을 회수하거나 결제할 때의 예상 법인세효과로 인식됩니다. 다만, 사업결합 이외의 거래에서 자산·부채를 최초로 인식할 때 발생하는 이연법인세자산과 부채는 그 거래가 회계이익이나 과세소득에 영향을 미치지 않는다면 인식되지 않습니다.

이연법인세자산은 차감할 일시적 차이가 사용될 수 있는 미래 과세소득의 발생가능성이 높은 경우에 인식됩니다.

종속기업, 관계기업 및 공동기업 투자지분과 관련된 가산할 일시적 차이에 대해 소멸시점을 통제할 수 있는 경우, 그리고 예측가능한 미래에 일시적 차이가 소멸하지 않을 가능성이 높은 경우를 제외하고 이연법인세부채를 인식하고 있습니다. 또한 이러한 자산으로부터 발생하는 차감할 일시적 차이에 대하여 일시적 차이가 예측가능한 미래에 소멸할 가능성이 높고 일시적 차이가 사용될 수 있는 과세소득이 발생할 가능성이 높은 경우에만 이연법인세자산을 인식하고 있습니다.

이연법인세자산과 부채는 법적으로 당기법인세자산과 당기법인세부채를 상계할 수 있는 권리를 연결회사가 보유하고 있고, 이연법인세자산과 부채가 동일한 과세당국에 의해서 부과되는 법인세와 관련된 경우에 상계합니다. 당기법인세자산과 부채는 법적으로 상계할 수 있는 권리를 연결회사가 보유하고 있고, 순액으로 결제할 의도가 있거나 자산을 실현하는 동시에 부채를 결제하려는 의도가 있는 경우에 상계합니다.

2.22 순확정급여부채

연결회사의 퇴직연금제도는 확정기여제도와 확정급여제도로 구분됩니다.

확정기여제도는 연결회사가 고정된 금액의 기여금을 별도 기금에 지급하는 퇴직연금제도이며, 기여금은 종업원이 근무 용역을 제공했을 때 비용으로 인식됩니다.

확정급여제도는 확정기여제도를 제외한 모든 퇴직연금제도입니다. 일반적으로 확정급여

제도는 연령, 근속연수나 급여수준 등의 요소에 의하여 종업원이 퇴직할 때 지급받을 퇴직 연금급여의 금액이 확정됩니다. 확정급여제도와 관련하여 재무상태표에 계상된 부채는 보고기간말 현재 확정급여채무의 현재가치에서 사외적립자산의 공정가치를 차감한 금액입니다. 확정급여채무는 매년 독립된 보험계리인에 의해 예측단위적립방식에 따라 산정되며, 확정급여채무의 현재가치는 그 지급시점과 만기가 유사한 우량회사채의 이자율로 기대 미래현금유출액을 할인하여 산정됩니다. 한편, 순확정급여부채와 관련한 재측정요소는 기타포괄손익으로 인식됩니다

제도개정, 축소 또는 정산이 발생하는 경우, 과거근무원가 또는 정산으로 인한 손익은 당기손익으로 인식됩니다.

2.23 수익인식

연결회사는 기준서 제1115호 '고객과의 계약에서 생기는 수익'에 따라 수익인식을 적용합니다.

(1) 재화의 판매 - 수출

수출거래는 주문자 상표부착 생산방식(Original Equipment Manufacturing, OEM) 등으로 THE NORTH FACE 등 글로벌 브랜드 회사에 아웃도어 및 스포츠 의류 등을판매하는 것입니다. 모든 수출거래는 INCOTERMS 2000에서 규정하고 있는 FOB 등으로 이루어지며, 재화가 특정 장소에 인도되고 재화의 위험과 통제가 고객에게 이전되는 시점에 수익을 인식하고 있습니다. 주문서에 명시된 가격을 기반으로 거래가 이루어지며 대금은 1년 이내에 회수되므로, 가격할인이나 유의적인 금융요소와 같은거래가격에 영향을 미치는 다른 유의적인 요소는 없습니다.

(2) 재화의 판매 - 내수

수익은 고객에게 제품을 인도하여 제품의 통제가 이전되었을 때 인식합니다.

(3) 이자수익

이자수익은 시간의 경과에 따라 유효이자율법에 의하여 인식됩니다. 채권 손상이 발생하

는 경우 채권금액의 장부금액은 회수가가능액까지 감액되며, 시간의 경과에 따라 증가하는 부분은 이자수익으로 인식됩니다. 한편, 손상채권에 대한 이자수익은 최초 유효이자율에 의하여 인식됩니다.

(4) 배당금 수익

배당수익은 배당금을 받을 권리가 확정되는 시점에 인식됩니다.

(5) 고객충성제도

연결회사는 고객이 재화를 구매하면 향후 제품 구매 시 할인된 가격으로 구매 할 수 있는 보상점수를 부여하는 고객충성제도를 운영하고 있습니다. 매출과 관련하여 받았거나받을 대가의 공정가치는 보상점수와 매출의 나머지 부분에 배분되며, 이때 보상점수에 배분될 대가는 고객이 사용하지 않을 것으로 기대되는 부분을 고려하여 보상점수의 공정가치에 기초하여 측정됩니다. 보상점수에 대한 매출은 고객이 보상점수를 사용하는 시점에 인식됩니다.

2.24 리스

(1) 리스제공자

연결회사가 리스제공자인 경우 운용리스에서 생기는 리스수익은 리스기간에 걸쳐 정액기준으로 인식합니다. 각 리스된 자산은 연결재무상태표에서 그 특성에 기초하여 표시하였습니다.

(2) 리스이용자

연결회사는 다양한 사무실을 리스하고 있습니다. 리스계약은 일반적으로 2~6년의 고정기간으로 체결되지만 아래에서 설명하는 연장선택권이 있을 수 있습니다.

계약에는 리스요소와 비리스요소가 모두 포함될 수 있습니다. 연결회사는 상대적 개별 가격에 기초하여 계약 대가를 리스요소와 비리스요소에 배분하였습니다. 그러나 연결회사가 리스이용자인 부동산 리스의 경우 리스요소와 비리스요소를 분리하지 않고 하나의 리스

요소로 회계처리하는 실무적 간편법을 적용하였습니다.

리스조건은 개별적으로 협상되며 다양한 계약조건을 포함합니다. 리스계약에 따라 부과되는 다른 제약은 없지만 리스자산을 차입금의 담보로 제공할 수는 없습니다.

연결회사는 계약이 집행가능한 기간 내에서 해지불능기간에 리스이용자가 연장선택권을 행사할 것이 상당히 확실한 경우의 그 대상기간과 종료선택권을 행사하지 않을 것이 상당히 확실한 경우의 그 대상기간을 포함하여 리스기간을 산정합니다. 연결회사는 리스이용자와 리스제공자가 각각 다른 당사자의 동의 없이 종료할 수 있는 권리가 있는 경우 계약을 종료할 때 부담할 경제적 불이익을 고려하여 집행가능한 기간을 산정합니다.

리스에서 생기는 자산과 부채는 최초에 현재가치기준으로 측정합니다. 리스부채는 다음 리스료의 순현재가치를 포함합니다.

- 받을 리스 인센티브를 차감한 고정리스료(실질적인 고정리스료 포함)
- 개시일 현재 지수나 요율을 사용하여 최초 측정한, 지수나 요율(이율)에 따라 달라지는 변동리스료
- 잔존가치보증에 따라 연결회사(리스이용자)가 지급할 것으로 예상되는 금액
- 연결회사(리스이용자)가 매수선택권을 행사할 것이 상당히 확실한 경우에 그 매수선택권의 행사가격
- 리스기간이 연결회사(리스이용자)의 종료선택권 행사를 반영하는 경우에 그 리스를 종료하기 위하여 부담하는 금액

리스의 내재이자율을 쉽게 산정할 수 있는 경우 그 이자율로 리스료를 할인합니다. 내재이자율을 쉽게 산정할 수 없는 경우에는 리스이용자가 비슷한 경제적 환경에서 비슷한 기간에 걸쳐 비슷한 담보로 사용권자산과 가치가 비슷한 자산을 획득하는 데 필요한 자금을 차입한다면 지급해야 할 이자율인 리스이용자의 증분차입이자율을 사용합니다.

연결회사는 증분차입이자율을 다음과 같이 산정합니다.

- 연결회사의 신용도를 고려한 공모부사채이자율에 리스기간을 반영

연결회사는 지수나 요율에 따라 달라지는 변동리스료의 경우 지수나 요율이 유효할 때까지 리스부채에 포함하지 않는 변동리스료의 잠재적 미래 증가 위험에 노출되어 있습니다. 지수나 요율에 따라 달라지는 리스료의 조정액이 유효한 시점에서 리스부채를 재평가하고 사용권자산을 조정합니다.

각 리스료는 리스부채의 상환과 금융원가로 배분합니다. 금융원가는 각 기간의 리스부채 잔액에 대하여 일정한 기간 이자율이 산출되도록 계산된 금액을 리스기간에 걸쳐 당기손익으로 인식합니다.

사용권자산은 다음 항목들로 구성된 원가로 측정합니다.

- 리스부채의 최초 측정금액

사용권자산은 리스개시일부터 사용권자산의 내용연수 종료일과 리스기간 종료일 중 이른 날까지의 기간동안 감가상각합니다. 연결회사가 매수선택권을 행사할 것이 상당히 확실한 (reasonably certain) 경우 사용권자산은 기초자산의 내용연수에 걸쳐 감가상각합니다. 연결회사는 사용권자산인 건물에 대해서는 재평가모형을 선택하지 않았습니다.

단기리스는 매수선택권 없이 리스기간이 12개월 이하인 리스이며, 소액리스자산은 IT기기로 구성되어 있습니다.

(3) 연장선택권

연결회사 전체에 걸쳐 다수의 부동산 리스계약에 연장선택권 및 종료선택권을 포함하고 있습니다. 이러한 조건들은 계약 관리 측면에서 운영상의 유연성을 극대화하기 위해 사용됩니다. 보유하고 있는 대부분의 연장선택권은 해당 리스제공자가 아니라 연결회사가 행사할 수 있습니다.

2.25 재무제표 승인

연결회사의 재무제표는 2021년 3월 16일자로 지배기업의 이사회에서 승인되었으며, 정기주주총회에서 수정승인 될 수 있습니다.

3. 중요한 회계추정 및 가정

연결재무제표 작성에는 미래에 대한 가정 및 추정이 요구되며 경영진은 연결회사의 회계 정책을 적용하기 위해 판단이 요구됩니다. 추정 및 가정은 지속적으로 평가되며, 과거 경험과 현재의 상황에 비추어 합리적으로 예측가능한 미래의 사건을 고려하여 이루어집니다. 회계추정의 결과가 실제 결과와 동일한 경우는 드물 것이므로 중요한 조정을 유발할 수 있는 유의적인 위험을 내포하고 있습니다.

다음 회계연도에 자산 및 부채 장부금액의 조정에 영향을 미칠 수 있는 경영진 판단과 유의적 위험에 대한 추정 및 가정은 다음과 같습니다. 일부 항목에 대한 유의적인 판단 및 추정에 대한 추가적인 정보는 개별 주석에 포함되어 있습니다.

2020년도 중 COVID-19의 확산은 국내의 경제에 중대한 영향을 미치고 있습니다. 이는 생산성 저하와 매출의 감소나 지연, 기존 채권의 회수 등에 부정적인 영향을 미칠 수 있으며 이로 인해 연결회사의 재무상태와 재무성과에도 부정적인 영향이 발생할 수 있습니다.

연결재무제표 작성시 사용된 중요한 회계추정 및 가정은 COVID-19에 따른 불확실성의 변동에 따라 조정될 수 있으며, COVID-19로 인하여 연결회사의 사업, 재무상태 및 경영성과 등에 미칠 궁극적인 영향은 현재 예측할 수 없습니다.

(1) 영업권 및 비한정내용연수를 가진 무형자산의 손상차손

영업권 및 비한정내용연수를 가진 무형자산의 손상 여부를 검토하기 위한 현금창출단위의 회수가능액은 사용가치의 계산에 기초하여 결정됩니다.

(2) 법인세

연결회사의 과세소득에 대한 법인세는 다양한 국가의 세법 및 과세당국의 결정을 적용하여 산정되므로 최종 세효과를 산정하는 데에는 불확실성이 존재합니다(주석 26 참조). 연결회사는 특정 기간동안 과세소득의 일정 금액을 투자, 임금증가 등에 사용하지 않았을 때 세법에서 정하는 방법에 따라 산정된 법인세를 추가로 부담합니다. 따라서, 해당 기간의 당기법인세와 이연법인세를 측정할 때 이에 따른 세효과를 반영하여야 하고, 이로 인해 연결회사가 부담할 법인세는 각 연도의 투자, 임금증가 등의 수준에 따라 달라지므로 최종 세효과를 산정하는 데에는 불확실성이 존재합니다.

(3) 금융상품의 공정가치

활성시장에서 거래되지 않는 금융상품의 공정가치는 원칙적으로 평가기법을 사용하여 결정됩니다. 연결회사는 보고기간말 현재 중요한 시장상황에 기초하여 다양한 평가기법의 선택 및 가정에 대한 판단을 하고 있습니다.

(4) 금융자산의 손상

금융자산의 손실충당금은 부도위험 및 기대손실률 등에 대한 가정에 기초하여 측정됩니다. 회사는 이러한 가정의 설정 및 손상모델에 사용되는 투입변수의 선정에 있어서 회사의 과거 경험, 현재 시장 상황, 재무보고일 기준의 미래전망정보 등을 고려하여 판단합니다.

(5) 순확정급여부채

순확정급여부채의 현재가치는 보험수리적방식에 의해 결정되는 다양한 요소들 특히 할인율의 변동에 영향을 받습니다(주석 25 참조).

(6) 리스

리스기간을 산정할 때에 경영진은 연장선택권을 행사하거나 종료선택권을 행사하지 않을 경제적 유인이 생기게 하는 관련되는 사실 및 상황을 모두 고려합니다. 연장선택권의 대상 기간(또는 종료선택권의 대상 기간)은 리스이용자가 연장선택권을 행사할 것(또는 행사하지 않을 것)이 상당히 확실한 경우에만 리스기간에 포함됩니다.

부동산, 창고, 소매매장, 장비 리스의 경우 일반적으로 가장 관련된 요소는 다음과 같습니다.

- 종료하기 위해(연장하지 않기 위해) 유의적인 벌과금을 부담해야 한다면 일반적으로 회사가 연장선택권을 행사하는 것이(종료선택권을 행사하지 않는 것이) 상당히 확실합니다.
- 리스개량에 유의적인 잔여 가치가 있을 것으로 예상되는 경우 일반적으로 연결회사가 연장선택권을 행사하는 것이(종료선택권을 행사하지 않는 것이) 상당히 확실합니다.

- 위 이외의 경우 회사는 과거 리스 지속기간과 원가를 포함한 그 밖의 요소와 리스된 자산을 대체하기 위해 요구되는 사업 중단을 고려합니다.

선택권이 실제로 행사되거나(행사되지 않거나) 연결회사가 선택권을 행사할(행사하지 않을) 의무를 부담하게 되는 경우에 리스기간을 다시 평가합니다. 리스이용자가 통제할 수 있는 범위에 있고 리스기간을 산정할 때에 영향을 미치는 유의적인 사건이 일어나거나 상황에 유의적인 변화가 있을 때에만 연결회사는 연장선택권을 행사할 것(또는 행사하지 않을 것)이 상당히 확실한지의 판단을 변경합니다.

(7) 재고자산의 순실현가능가치

재고자산의 순실현가능가치는 회사의 재고자산이 주로 판매되는 시장의 예상 판매가격에 따라 결정되고 있습니다.

4. 재무위험관리

4.1 재무위험관리요소

연결회사가 노출되어 있는 재무위험 및 이러한 위험이 회사의 미래 성과에 미칠 수 있는 영향은 다음과 같습니다.

위험	노출 위험	측정	관리
시장위험-환율	미래 상거래 기능통화 이외의 표시 통화를 갖는 금융자산 및 금융부채	현금흐름 추정 민감도 분석	통화선도 및 통화옵션
시장위험 - 이자율	변동금리 장기 차입금	민감도 분석	이자율스왑
시장위험 - 주가	지분상품 투자	민감도 분석	포트폴리오 분산
신용위험	현금성자산, 매출채권, 파생상품, 채무상품, 계약자산	연체율 분석 신용등급	은행예치금 다원화, 신용한도, L/C 채무상품 투자지침
유동성위험	차입금 및 기타 부채	현금흐름 추정	차입한도 유지

위험관리는 이사회에서 승인한 정책에 따라 재무부서의 주관으로 이루어지고 있습니다.

재무부서는 영업부서들과의 긴밀한 협조하에 재무위험을 식별하고 평가하고 관리합니다. 이사회는 전반적인 위험관리에 대한 원칙과 외환위험, 이자율 위험, 신용 위험, 파생금융상품과 비파생금융상품의 이용 및 유동성을 초과하는 투자와 같은 특정 분야에 관한 정책을 문서화하여 제공하고 있습니다.

4.1.1 시장위험

(1) 외환위험

연결회사는 외화차입금 및 기능통화와 다른 수입과 지출로 인해 외화 환포지션이 발생하며, 환포지션이 발생하는 주요 외화로는 USD가 있습니다. 또한 연결회사는 외화로 표시된 채권과 채무에 대한 환노출 위험을 주기적으로 평가, 관리 및 보고하고 있습니다.

보고기간말 현재 기능통화 이외의 금융상품의 주요 통화별 구성내역은 다음과 같습니다(단위:천원).

구 분	당기말	전기말
현금및현금성자산		
USD	479,746,039	340,458,861
CNY	2,242,246	1,633,211
EUR	7,425,757	7,289,256
HKD	9,590	10,158
JPY	152,044,431	22,360,316
CHF	5,234	5,069
GBP	319	327
SGD	5,441	5,681
합 계	641,479,057	371,762,879
단기금융상품		
USD	145,793,056	31,435,266
매출채권및기타수취채권		
USD	325,869,813	349,484,282
EUR	72,478,298	59,811,059
JPY	-	940,760
합 계	398,348,111	410,236,101

구 분	당기말	전기말
매입채무및기타지급채무		
USD	197,411,170	194,934,350
EUR	46,093,331	39,259,583
JPY	25,070	3,686,966
합 계	243,529,571	237,880,899
차입금		
USD	28,110	114,900,489
EUR	40,555	122,399,872
JPY	-	1,914,246
합 계	68,665	239,214,607

보고기간말 현재 다른 변수가 일정하고 해당통화에 대한 기능통화의 환율이 5% 절상 및 절하인 경우 법인세비용차감전순이익에 영향을 미치는 환율효과는 다음과 같습니다(단위:천원).

구 분	당기말		전기말	
	상승시	하락시	상승시	하락시
USD	37,698,481	(37,698,481)	20,577,179	(20,577,179)
CNY	112,112	(112,112)	81,661	(81,661)
EUR	1,688,508	(1,688,508)	(4,727,957)	4,727,957
HKD	479	(479)	508	(508)
JPY	7,600,969	(7,600,969)	884,993	(884,993)
CHF	262	(262)	253	(253)
GBP	16	(16)	16	(16)
SGD	273	(273)	284	(284)
합계	47,101,100	(47,101,100)	16,816,937	(16,816,937)

(2) 가격위험

연결회사는 유동성관리 및 영업상의 필요 등으로 상장 및 비상장주식을 포함하는 지분증권에 투자하고 있습니다. 연결회사는 이를 위하여 하나 이상의 직접적 또는 간접적 투자수

단을 이용하고 있으며 당기말 현재 연결회사의 지분증권투자(종속 및 관계기업투자 및 비상장주식은 제외)의 공정가치는 393,903,849천원(전기말: 719,884,108천원)입니다(주석 10 참조).

보고기간말 현재 시장성 있는 지분증권의 주가가 약 20% 상승 및 하락할 경우 당기와 전기의 기타포괄손익에 미치는 영향은 다음과 같습니다(단위:천원).

구 분	당 기		전 기	
	상승시	하락시	상승시	하락시
기타포괄손익에 미치는 효과				
기타포괄손익-공정가치금융자산	59,715,824	(59,715,824)	109,970,262	(109,970,262)

(3) 현금흐름 및 공정가치 이자율위험

연결회사는 가격변동으로 인한 재무제표 항목(금융자산, 부채)의 가치변동 위험 및 투자, 차입에서 비롯한 이자수익(비용)의 변동위험 등의 이자율 변동위험에 노출되어 있습니다. 이러한 연결회사의 이자율 변동위험은 변동이자부 채권의 투자와 변동이자부 부채의 차입에서 비롯됩니다.

다른 변수가 일정하다고 가정할 때의 이자율이 0.1% 상승 또는 하락할 경우 법인세비용차감전순이익에 미치는 영향은 다음과 같습니다(단위:천원).

구 분	당 기		전 기	
	상승시	하락시	상승시	하락시
차입금	(85,607)	85,607	(318,066)	318,066

4.1.2 신용위험

신용위험은 연결회사의 통상적인 거래 및 투자활동에서 발생하며 고객 또는 거래상대방이 계약조건상 의무사항을 지키지 못하였을 때 발생합니다. 이러한 신용위험을 관리하기 위하여 연결회사는 주기적으로 고객과 거래상대방의 재무상태와 과거 경험 및 기타 요소들을 고려하여 재무신용도를 평가하고 있으며 고객과 거래상대방 각각에 대한 신용한도를 설정하고 있습니다.

(1) 매출채권과 기타수취채권

연결회사는 매출채권과 기타수취채권에 대해 전체 기간 기대신용손실을 손실충당금으로 인식하는 간편법을 적용합니다. 기대신용손실을 측정하기 위해 매출채권과 기타수취채권은 신용위험 특성과 연체일을 기준으로 구분하였습니다. 이러한 기대신용손실에는 미래전망정보가 포함됩니다.

보고기간말 현재 매출채권의 손실충당금 정보는 다음과 같습니다(단위:천원).

<당기말>

구분	정상	3개월 이하	3개월 초과 6개월 이하	6개월 초과	합계
매출채권	235,396,905	82,583,256	51,643,002	14,864,686	384,487,849
손실충당금	999,996	528,155	201,797	8,237,452	9,967,400

<전기말>

구분	정상	3개월 이하	3개월 초과 6개월 이하	6개월 초과	합계
매출채권	288,728,320	91,094,045	25,854,653	9,479,177	415,156,195
손실충당금	1,359,686	86,564	1,573,704	9,476,795	12,496,749

당기와 전기 중 매출채권의 손실충당금의 변동내역은 아래와 같습니다(단위:천원).

구분	당기	전기
기초금액	12,496,749	11,704,409
대손상각비(*)	1,600,308	804,342
환입(*)	(21,624)	(944,683)
제각	(4,416,732)	(617,225)
외화환산	308,699	1,549,906
기말금액	9,967,400	12,496,749

(*)손실충당금 설정 및 차감액은 손익계산서상 판매비와관리비(주석 31 참조)에 포함되어 있습니다.

당기와 전기 중 기타수취채권의 손실충당금의 변동내역은 아래와 같습니다(단위:천원).

구 분	당 기	전 기
기초금액	579,709	396,138
대손상각비(대손충당금환입)(*)	50,536	183,571
기말금액	630,245	579,709

(*)기타수취채권에 대한 충당금 설정 및 차감액은 손익계산서 상 판매비와관리비(주석 31 참조)에 포함되어 있습니다.

(2) 상각후원가로 측정하는 기타 금융자산

신용위험은 현금및현금성자산, 각종 예금 그리고 파생금융상품 등과 같은 금융기관과의 거래에서도 발생할 수 있습니다. 이러한 위험을 줄이기 위해, 회사는 신용도가 높은 금융기관들에 대해서만 거래를 하고 있습니다.

보고기간말 현재 상각후원가로 측정하는 기타 금융자산에서 발생한 손실충당금은 없습니다.

(3) 신용위험 최대노출액

보고기간말 현재 보유한 금융상품과 관련하여 담보물의 가치를 고려하지 않은 연결회사의 신용위험 최대노출액은 다음과 같습니다(단위:천원).

구 분	당기말			전기말		
	차감전장부가액	대손충당금	기말장부가액 (최대노출금액)	차감전장부가액	대손충당금	기말장부가액 (최대노출금액)
현금및현금성자산(*)	892,214,004	-	892,214,004	541,193,436	-	541,193,436
단기금융상품	174,468,588	-	174,468,588	192,359,752	-	192,359,752
당기손익-공정가치금융자산	4,684,821	-	4,684,821	2,922,434	-	2,922,434
파생상품자산	1,308,390	-	1,308,390	8,084,701	-	8,084,701
장기금융상품	1,219,748	-	1,219,748	4,226,829	-	4,226,829
매출채권	384,487,850	(9,967,400)	374,520,450	415,156,195	(12,496,749)	402,659,446
기타수취채권	35,279,450	(630,245)	34,649,205	55,430,530	(579,709)	54,850,821
합 계	1,493,662,851	(10,597,645)	1,483,065,206	1,219,373,877	(13,076,458)	1,206,297,419

(*) 현금및현금성자산은 현금시재액을 제외한 금액임.

4.1.3 유동성위험

유동성위험은 연결회사의 경영환경 또는 금융시장의 악화로 인해 연결회사가 부담하고 있는 단기 채무를 적기에 이행하지 못할 위험으로 정의합니다.

연결회사는 적정 유동성의 유지를 위하여 주기적인 자금수지 예측, 조정을 통해 유동성위험을 관리하고 있습니다.

보고기간말 현재 연결회사의 유동성위험 분석내역은 다음과 같습니다(단위:천원).

- 당기말

구분	3개월 미만	3개월에서 1년 이하	1년에서 2년 이하	2년초과	합계
차입금(*)	49,543,653	207,248,975	21,912,486	15,266,577	293,971,691
사채(*)	260,375	781,125	1,041,500	50,781,125	52,864,125
매입채무	170,474,563	2,497,139	8,559,079	4,400,758	185,931,539
기타지급채무	56,885,351	20,540,462	4,819,978	37,515	82,283,306
파생상품부채(자산)	3,705,459	1,031,900	-	-	4,737,359
금융리스부채	5,182,714	14,456,572	11,407,333	41,827,738	72,874,357
합계	286,052,115	246,556,173	47,740,376	112,313,713	692,662,377

- 전기말

구분	3개월 미만	3개월에서 1년이하	1년에서 2년 이하	2년초과	합계
차입금(*)	58,903,813	194,902,317	74,791,220	7,304,904	335,902,253
사채(*)	322,500	50,322,500	-	-	50,645,000
매입채무	185,281,784	3,408,048	-	-	188,689,832
기타지급채무	73,644,901	18,734,977	545,351	91,734	93,016,963
파생상품부채(자산)	(4,110,002)	(3,509,706)	386,100	-	(7,233,608)
금융리스부채	4,203,379	7,409,742	10,516,344	64,827,360	86,956,825
합계	318,246,374	271,267,878	86,239,016	72,223,997	747,977,265

(*) 유동성차입금 및 유동성사채가 포함되어 있음..

4.2 자본위험관리

연결회사의 자본관리목적은 건전한 자본구조를 유지하는 데 있습니다. 연결회사는 자본관리지표로 부채비율을 이용하고 있습니다. 이 비율은 총부채를 총자본으로 나누어 산출하

고 있으며 총부채 및 총자본은 재무제표의 공시된 숫자로 계산합니다.

보고기간말 현재 연결회사의 부채비율은 다음과 같습니다(단위:천원).

구분	당기말	전기말
부채	1,115,409,879	1,213,687,376
자본	2,617,104,981	2,575,740,438
부채비율	42.62%	47.12%

5. 공정가치 측정

5.1 공정가치 서열체계

공정가치로 측정되는 금융상품은 공정가치 서열체계에 따라 구분되며 정의된 수준들은 다음과 같습니다.

- 측정일에 동일한 자산이나 부채에 대해 접근할 수 있는 활성시장의(조정하지 않은)공시가격 (수준 1)
- 수준 1의 공시가격 외에 자산이나 부채에 대해 직접적으로나 간접적으로 관측할 수 있는 투입변수 (수준 2)
- 자산이나 부채에 대한 관측할 수 없는 투입변수 (수준 3)

보고기간말 현재 공정가치로 측정된 연결회사 금융상품의 공정가치 서열체계에 따른수준별 공시는 다음과 같습니다(단위:천원).

- 당기말

구분	수준1	수준2	수준3	합계
금융자산				
기타포괄손익-공정가치금융자산	393,903,849	-	235,145	394,138,994
당기손익-공정가치금융자산	-	-	4,684,821	4,684,821
파생상품자산	-	1,308,390	-	1,308,390
금융부채				
파생상품부채	-	6,045,748	-	6,045,748

- 전기말

구 분	수준1	수준2	수준3	합 계
금융자 산				
기타포괄손익-공정가치금융자산	719,884,198	-	299,145	720,183,343
당기손익-공정가치금융자산	-	-	2,922,434	2,922,434
파생상품자산	-	8,084,701	-	8,084,701
금융부채				
파생상품부채	-	464,993	-	464,993

보고기간말 현재 연결회사가 보유중인 금융상품의 공정가치는 장부금액과 유의적인 차이가 없습니다.

5.2 반복적인 공정가치 측정치의 서열체계 수준 간 이동

연결회사는 공정가치 서열체계의 수준 간 이동을 보고기간 말에 인식합니다.

각 공정가치 서열체계의 수준 간 이동 내역은 다음과 같습니다.

(1) 반복적인 측정치의 수준 1과 수준 2간의 이동 내역

당기와 전기 중 수준 1과 수준 2간의 대체는 없습니다.

(2) 반복적인 측정치의 수준3의 변동 내역

당기와 전기 중 반복적인 측정치의 수준3의 변동내역은 다음과 같습니다(단위:천원).

<당기>

구분	금융자산	
	기타포괄손익-공정가치 금융자산	당기손익-공정가치금융 자산
기초	299,145	2,922,433
당기손익	-	(38,852)
기타포괄손익	(64,000)	-
매입금액	-	1,000,000

구분	금융자산	
	기타포괄손익-공정가치 금융자산	당기손익-공정가치금융 자산
매도금액	-	-
외화환산효과	-	801,240
기말	235,145	4,684,821
미실현당기손익	-	-

<전기>

구분	금융자산	
	기타포괄손익-공정가치 금융자산	당기손익-공정가치금융 자산
기초	639,146	2,842,633
당기손익	-	30,522
기타포괄손익	(340,001)	-
매입금액	-	-
매도금액	-	-
외화환산효과	-	49,278
기말	299,145	2,922,434

5.3 가치평가기법 및 투입변수

연결회사는 공정가치 서열체계에서 수준2와 수준3으로 분류되는 반복적인 공정가치측정치, 비반복적인 공정가치 측정치에 대해 다음의 가치평가기법과 투입변수를 사용하고 있습니다(단위:천원).

당기말	공정가치	수준	가치평가기법	투입변수	수준3 투입변수 범위
기타포괄손익-공정가치 금융자산					
비상장주식	235,146	3	현재가치기법	무위험 이자율	1.66%
				리스크 프리미엄	10.00%
당기손익-공정가치 금융자산					
전환사채	4,684,821	3	옵션모델	위험중립형확률	47.41%

당기말	공정가치	수준	가치평가방법	투입변수	수준3 투입변수 범위
				무위험 이자율	0.65%
파생상품					
파생상품자산(부채)	(4,737,358)	2	시장접근법	통화선도환율, 할인율 등	NA

6. 영업부문 정보

(1) 연결회사의 영업부문은 제조OEM과 브랜드유통·기타로 분류하였습니다.

(2) 당기와 전기 중 부문손익은 다음과 같습니다(단위:천 원).

구분	당기			
	제조OEM(*2)	브랜드유통·기타(*2)	연결조정	합계
매출	2,379,350,443	1,666,437,318	(1,194,831,292)	2,850,956,468
영업이익(*1)	169,477,605	176,354,647	(5,066,894)	340,765,358
감가상각비 및 무형자산상각비(*2)	45,577,588	30,878,693	583,457	77,039,738
사용권자산상각비(*2)	3,822,146	22,871,349	(16,683,339)	10,010,156

구분	전기			
	제조OEM(*2)	브랜드유통·기타(*2)	연결조정	합계
매출	2,751,621,626	1,399,610,869	(1,413,273,129)	2,737,959,366
영업이익(*1)	197,113,919	105,067,733	(3,193,539)	298,988,113
감가상각비 및 무형자산상각비(*2)	49,840,951	26,514,952	563,250	76,919,153
사용권자산상각비(*2)	4,161,272	15,807,264	(8,556,728)	11,411,808

(*1) 연결회사의 경영진은 부문 영업이익에 근거하여 영업부문의 성과를 평가함.

(*2) 일부 감가상각비 및 무형자산상각비, 사용권자산상각비 중 보고부문으로 배부되지 않는 비용은 '브랜드유통·기타' 부문에 포함됨.

(3) 보고기간말 현재 영업부문별 부문 자산 및 부채는 다음과 같습니다(단위:천 원).

구분	당기말				
	제조OEM	브랜드유통·기타	조정(*3)(*4)	연결조정	합계
보고부문자산(*1)	2,794,045,453	2,388,503,229	462,302,116	(1,912,335,938)	3,732,514,860
관계기업 및 공동지배기업 투자자산	-	742,437	-	(742,437)	-
비유동자산의 취득액(*2)	67,800,756	43,305,389	8,099,193	(13,176,255)	106,029,083

구분	당기말				
	제조OEM	브랜드유통·기타	조정(*3)(*4)	연결조정	합계
보고부문부채(*1)	856,765,925	790,246,315	289,663,099	(821,265,460)	1,115,409,879

구분	전기말				
	제조OEM	브랜드유통·기타	조정(*3)(*4)	연결조정	합계
보고부문자산(*1)	2,850,712,266	2,223,311,023	598,973,315	(1,883,568,790)	3,789,427,814
관계기업 및 공동지배기업 투자자산	-	299,694	-	(299,694)	-
비유동자산의 취득액(*2)	85,664,404	53,767,818	-	(2,074,710)	137,357,512
보고부문부채(*1)	925,305,441	797,412,185	291,990,281	(801,020,531)	1,213,687,376

(*1) 이사회에 보고된 보고부문자산 및 보고부문부채는 재무제표상 자산과 부채와 동일한 방식으로 산출되었으며, 부문별 영업에 근거하여 배부됨.

(*2) 비유동자산의 취득액에는 금융상품은 제외됨.

(*3) 연결회사의 자산 중 매도가능금융자산 등 보고부문으로 배부되지 않는 자산임.

(*4) 연결회사의 부채 중 이연법인세, 당기법인세, 단기차입금, 장기차입금은 보고부문으로 배부되지 않는 부채임.

(4) 당기와 전기 중 연결회사의 지역별 매출액 및 보고기간말 현재 연결회사의 지역별 비유동자산의 금액은 다음과 같습니다(단위:천원).

구분	매출액		비유동자산(*)	
	당기	전기	당기말	전기말
대한민국	1,594,289,499	1,790,362,771	330,108,570	352,767,927
방글라데시	853,588,527	986,121,388	282,762,835	283,275,940
베트남	318,599,967	306,995,828	79,134,065	86,069,828
중국	6,750,771	14,516,076	17,401,713	18,810,134
스위스	1,049,007,563	818,729,930	225,782,409	225,262,875
기타	223,551,433	234,506,502	101,980,697	96,111,063
연결조정	(1,194,831,292)	(1,413,273,129)	29,370,402	61,499,552
합계	2,850,956,468	2,737,959,366	1,066,540,691	1,123,797,319

(*) 비유동자산에는 금융상품은 제외됨.

(5) 당기와 전기 중 연결회사 매출액의 10%이상을 차지하는 외부고객과 관련된 정보는 다음과 같습니다.

구분	매출액		관련 보고 부문
	당기	전기	
고객 1	1,968억원	1,602억원	제조OEM 부문
고객 2	1,828억원	1,673억원	
고객 3	937억원	1,406억원	
고객 4	1,258억원	1,085억원	

7. 범주별 금융상품

(1) 보고기간말 현재 연결회사의 범주별 금융상품 내역은 다음과 같습니다(단위:천원).

- 당기말

구분	상각후원가 금융 자산	기타포괄손익-공 정가치금융자산	당기손익-공정 가치금융자산	상각후원가측정 금융부채	기타금융자산· 부채	합계
금융자산						
현금및현금성자산	964,590,476	-	-	-	-	964,590,476
장·단기금융상품	175,688,337	-	-	-	-	175,688,337
파생상품자산	-	-	-	-	1,308,390	1,308,390
기타포괄손익-공 정가치금융자산	-	394,138,995	-	-	-	394,138,995
당기손익-공정가 치금융자산	-	-	4,684,821	-	-	4,684,821
매출채권	374,520,450	-	-	-	-	374,520,450
기타수취채권	34,968,918	-	-	-	-	34,968,918
합계	1,549,768,181	394,138,995	4,684,821	-	1,308,390	1,949,900,387
금융부채						
매입채무	-	-	-	185,931,539	-	185,931,539
단기차입금	-	-	-	220,065,714	-	220,065,714
파생상품부채	-	-	-	-	6,045,748	6,045,748
기타지급채무	-	-	-	82,283,306	-	82,283,306
사채	-	-	-	49,845,824	-	49,845,824
장기차입금(*)	-	-	-	35,344,669	-	35,344,669
금융리스부채	-	-	-	-	63,312,329	63,312,329
합계	-	-	-	573,471,052	69,358,077	642,829,129

(*)유동성장기차입금이 포함되어 있습니다.

- 전기말

구분	상각후원가 금융 자산	기타포괄손익-공정가치금융자산	당기손익-공정가치금융자산	상각후원가측정 금융부채	기타금융자산·부채	합계
금융자산						
현금및현금성자산	547,379,456	-	-	-	-	547,379,456
장·단기금융상품	196,586,582	-	-	-	-	196,586,582
파생상품자산	-	-	-	-	8,084,701	8,084,701
기타포괄손익-공정가치금융자산	-	720,183,343	-	-	-	720,183,343
당기손익-공정가치 금융자산	-	-	2,922,434	-	-	2,922,434
매출채권	402,659,446	-	-	-	-	402,659,446
기타수취채권	54,850,821	-	-	-	-	54,850,821
합계	1,201,476,305	720,183,343	2,922,434	-	8,084,701	1,932,666,783
금융부채						
매입채무	-	-	-	188,689,831	-	188,689,831
단기차입금	-	-	-	138,336,501	-	138,336,501
파생상품부채	-	-	-	-	464,993	464,993
기타지급채무	-	-	-	93,016,963	-	93,016,963
사채	-	-	-	49,989,303	-	49,989,303
장기차입금(*)	-	-	-	197,451,558	-	197,451,558
금융리스부채	-	-	-	-	52,188,876	52,188,876
합계	-	-	-	719,673,032	464,993	720,138,025

(*) 유동성장기차입금이 포함되어 있습니다.

(2) 당기와 전기 중 연결회사의 범주별 금융상품의 손익은 다음과 같습니다(단위:천원).

구분	당기	전기
당기손익-공정가치 금융자산		
평가손익	38,851	30,522
거래손익	137	-
이자수익	134,815	134,815
기타포괄손익-공정가치 금융자산		
평가손익(기타포괄손익)	(129,344,386)	217,135,084
배당금수익	4,805,140	4,638,808
파생상품자산 및 부채		
평가손익	-	410,723
평가손익(기타포괄손익)	(6,326,935)	(959,866)

구 분	당 기	전기
거래손익	2,857,982	864,141
상각후원가금융자산		
이자수익	6,042,842	9,472,654
외환손익	(58,883,506)	12,683,825
대손상각비	1,629,219	(266,469)
상각후원가금융부채		
이자비용	13,251,559	16,091,653
외환손익	27,278,348	(14,033,692)
기타금융부채		
이자비용	2,289,597	1,980,367

8. 현금및현금성자산

(1) 보고기간말 현재 현금및현금성자산의 구성은 다음과 같습니다(단위:천원).

구 분	당기말	전기말
보유현금	72,376,471	6,186,020
단기금융기관예치금	892,214,005	541,193,436
합 계	964,590,476	547,379,456

(2) 보고기간말 현재 사용이 제한된 금융상품은 다음과 같습니다(단위:천원).

구 분	금융기관	당기말	전기말	제한내용
장기금융상품 등	신한은행 외	11,500	11,500	당좌개설보증금
		900,000	300,000	질권설정
		2,748	2,748	질권설정
		254,380	270,620	통화선도계약담보

9. 당기손익-공정가치금융자산

보고기간말 현재 당기손익-공정가치금융자산의 구성은 다음과 같습니다(단위:천원).

구분	당기	전기
전환사채(*)	1,890,105	1,928,957
비상장주식	2,794,716	993,477
합계	4,684,821	2,922,434

(*) 연결회사가 보유한 당기손익-공정가치 측정 금융자산은 한국패션유통물류가 2017년 3월 20일에 발행한 전환사채입니다. 연결회사는 전환권과 전환사채를 분리하지 않고 보고 기간 말에 평가하고 있습니다.

10. 기타포괄손익-공정가치금융자산

(1) 보고기간말 현재 기타포괄손익-공정가치금융자산의 내역은 다음과 같습니다(단위:천원).

구분	당기말	전기말
상장주식	393,903,849	719,884,198
비상장주식	235,146	299,145
합계	394,138,995	720,183,343

위 지분주식을 처분하는 경우 관련 기타포괄손익누계액은 이익잉여금으로 재분류되며 당기손익으로 재분류되지 않습니다.

(2) 당기와 전기 중 기타포괄손익-공정가치 측정 금융자산의 변동내역의 다음과 같습니다(단위:천원).

구분	당기	전기
기초	720,183,344	503,048,259
처분(*)	(196,699,963)	-
평가손익	(129,344,385)	217,135,085
기말	394,138,996	720,183,344

(*) 연결회사는 일본에 상장한 GOLDWIN INC.주식 2,953,900주를 일본 증권거래소를 통한 공개시장에 매각하였습니다. 매각된 주식의 공정가치는 196,699,963 천원이며, 관련하여 세후기타포괄손익으로 인식된 89,955,076 천원은 처분 후 이익잉여금으로 재분류되었습니다.

(3) 당기말과 전기말 현재 상장주식의 내역은 다음과 같습니다(단위:천원).

회사명	당기말					전기말
	보유주식수(*1)	지분율	취득원가	시가	장부가액	
GOLDWIN INC.	5,486,500주	11.51%	29,925,365	393,903,849	393,903,849	719,884,198

(*1) GOLDWIN INC.는 일본에 상장되어 있습니다.

11. 매출채권

(1) 보고기간말 매출채권의 장부금액과 손실충당금은 다음과 같습니다(단위:천원).

구 분	당기말	전기말
매출채권	384,487,850	415,156,195
손실충당금	(9,967,399)	(12,496,749)
매출채권(순액)	374,520,451	402,659,446

(2) 매출채권의 손상 및 연결회사의 신용위험 관련 사항은 주석 4.1.2를 참고하시기 바랍니다.

12. 기타수취채권

(1) 보고기간말 현재 기타수취채권의 내역은 다음과 같습니다(단위:천원).

구 분	당기말	전기말
유동항목		
단기대여금	763,783	698,880
대손충당금	(100,000)	(100,000)
미수수익	754,710	3,930,253
미수금	18,573,904	30,395,016
손실충당금	(530,245)	(479,709)
수입담보금	319,713	1,366,551
소계	19,781,865	35,810,991
비유동항목		
장기대여금	8,037,957	7,641,764
임차보증금	5,568,255	9,103,086

구 분	당기말	전기말
기타보증금	1,580,841	2,294,979
소계	15,187,053	19,039,829
합계	34,968,918	54,850,820

(2) 기타수취채권의 손상 및 연결회사의 신용위험 관련 사항은 주석 4.1.2를 참고하시기 바랍니다.

13. 기타자산

보고기간말 현재 연결회사의 기타자산의 내역은 다음과 같습니다(단위:천원).

구 분	당기말	전기말
유동항목		
선급금	28,463,536	33,893,522
선급비용	3,534,816	4,079,012
선급부가세	7,121,032	9,786,047
계약자산	331,778	136,467
기타	3,727,333	2,056,697
소 계	43,178,495	49,951,745
비유동항목		
선급비용	3,613,700	3,547,597
기타	2,716,701	625,436
소 계	6,330,401	4,173,033
합 계	49,508,896	54,124,778

14. 재고자산

(1) 보고기간말 현재 연결회사의 재고자산 내역은 다음과 같습니다(단위:천원).

구 분	당기말			전기말		
	평가전금액	평가총당금	기말장부가액	평가전금액	평가총당금	기말장부가액
상품	353,107,294	(63,191,042)	289,916,252	419,609,361	(74,744,778)	344,864,583
제품	75,345,034	(4,966,449)	70,378,585	85,408,374	(5,126,769)	80,281,605
원재료	129,906,158	(16,002,617)	113,903,541	137,717,774	(15,144,000)	122,573,774

구 분	당기말			전기말		
	평가전금액	평가충당금	기말장부가액	평가전금액	평가충당금	기말장부가액
재공품	42,331,531	-	42,331,531	39,198,228	-	39,198,228
저장품	33,585,379	-	33,585,379	32,213,654	-	32,213,654
미착품	15,991,865	-	15,991,865	2,452,404	-	2,452,404
합 계	650,267,261	(84,160,108)	566,107,153	716,599,795	(95,015,547)	621,584,248

보고기간말 현재 연결회사의 재고자산이 차입금 등과 관련하여 담보로 제공되어 있습니다 (주석 24 참조).

(2) 당기 중 비용으로 인식되어 제조원가에 포함된 재고자산의 원가는 1,541,378,382천원 (전기: 1,409,916,918천원)입니다.

15. 유형자산

(1) 당기와 전기 중 연결회사의 유형자산의 변동내역은 다음과 같습니다(단위:천원).

- 당기

구 분	토지	건물	구축물	기계장치	차량운반구	공구기구비품	시설물	건설중인자산	합 계
기초 순장부금액	195,970,873	366,963,214	1,184,345	156,874,270	50,640,347	31,299,234	14,198,719	59,747,814	876,878,816
취득	259,032	3,187,899	-	26,205,421	3,982,745	9,714,387	1,336,373	50,382,331	95,068,188
처분	(191,401)	(309,085)	(5,138)	(2,578,157)	(391,598)	(217,800)	(401)	(782,506)	(4,476,086)
감가상각비	-	(12,961,454)	(66,130)	(38,421,634)	(5,770,735)	(9,596,797)	(2,346,015)	-	(69,162,765)
손상차손	-	-	-	-	(1,032,544)	-	-	-	(1,032,544)
대체	(1,528,069)	32,083,869	-	4,934,623	99,869	79,335	1,995,704	(31,227,118)	6,438,213
연결범위의 변동	-	-	-	-	-	-	-	(4,329,182)	(4,329,182)
외화환산차이	(1,186,675)	(6,419,385)	-	(6,994,998)	(2,678,396)	(530,777)	(876,701)	(4,323,558)	(23,010,490)
기말 순장부금액	193,323,760	382,545,058	1,113,077	140,019,525	44,849,688	30,747,582	14,307,679	69,467,781	876,374,150
기말취득원가	193,323,760	500,038,526	1,946,250	433,063,374	99,355,980	128,477,963	30,491,743	69,467,781	1,456,165,377
감가상각누계액	-	(117,493,468)	(833,173)	(293,043,849)	(44,743,022)	(97,730,381)	(16,184,064)	-	(570,027,957)
손상차손누계액	-	-	-	-	(9,763,270)	-	-	-	(9,763,270)
순장부금액	193,323,760	382,545,058	1,113,077	140,019,525	44,849,688	30,747,582	14,307,679	69,467,781	876,374,150

- 전기

구 분	토지	건물	구축물	기계장치	차량운반구	공구기구비품	시설물	건설중인자산	합 계
기초 순장부금액	203,420,876	292,098,879	1,250,645	142,976,085	61,093,680	31,037,572	12,104,092	95,734,013	839,715,842
FRS16 적용 대체	-	(13,851,657)	-	-	(945,335)	-	-	-	(14,796,992)
취득	850,460	9,138,821	-	36,360,208	989,523	8,101,281	198,521	77,449,106	133,087,920

구분	토지	건물	건축물	기계장치	차량운반구	공구기구비품	시설물	건설중인자산	합계
처분	-	(1,459,677)	-	(3,537,715)	(11,278,024)	(566,671)	(2,944)	(326,338)	(17,171,369)
감가상각비	-	(14,461,366)	(66,300)	(37,968,235)	(6,133,278)	(9,721,431)	(2,267,050)	-	(70,617,660)
손상차손	-	-	-	-	4,539,646	-	-	-	4,539,646
대체	(9,141,783)	93,504,293	-	14,310,187	112,783	1,977,227	3,351,627	(114,577,908)	(10,463,574)
연결범위의 변동	-	-	-	173,668	57,642	11,734	-	-	243,044
외화환산차이	841,320	1,993,921	-	4,560,072	2,203,710	459,522	814,473	1,468,941	12,341,959
기말 순장부금액	195,970,873	366,963,214	1,184,345	156,874,270	50,640,347	31,299,234	14,198,719	59,747,814	876,878,816
기말취득원가	195,970,873	474,177,969	1,954,550	437,911,739	102,586,402	122,748,407	29,072,125	59,747,814	1,424,169,879
감가상각누계액	-	(107,214,755)	(770,205)	(281,037,469)	(42,569,502)	(91,449,173)	(14,873,406)	-	(537,914,510)
손상차손누계액	-	-	-	-	(9,376,553)	-	-	-	(9,376,553)
순장부금액	195,970,873	366,963,214	1,184,345	156,874,270	50,640,347	31,299,234	14,198,719	59,747,814	876,878,816

감가상각비 중 26,693,986천원(전기 : 29,761,715천원)은 판매비와관리비, 42,468,780천원(전기 : 40,855,946천원)은 제조원가에 포함되어 있습니다.

(2) 보고기간말 현재 연결회사의 주요 건설중인 자산의 내역은 본사의 신축공사의 종속기업 해외 생산공장의 증설 등에 해당합니다.

16. 리스

(1) 재무상태표에 인식된 금액

리스와 관련해 재무상태표에 인식된 금액은 다음과 같습니다(단위:천원).

구분	당기말	전기말
사용권자산		
토지	16,960,250	4,688,124
건물	40,929,633	43,261,152
기계장치	484,179	609,062
차량운반구	1,799,654	2,181,823
공구기구비품	1,947,773	2,287,030
시설물	-	11,925
합계	62,121,489	53,039,116

구분	당기말	전기말
리스부채		
유동리스부채	13,668,649	9,472,903
비유동리스부채	49,643,680	42,715,974
합계	63,312,329	52,188,877

당기 중 증가된 사용권자산은 44,790,167천원입니다.

(2) 손익계산서에 인식된 금액

리스와 관련해서 손익계산서에 인식된 금액은 다음과 같습니다(단위:천원).

구분	당기	전기
사용권자산의 감가상각비		
토지	969,386	225,006
건물(*)	6,954,586	10,811,897
기계장치	171,256	112,382
차량운반구	1,305,119	1,301,485
공구기구비품	609,810	391,926
시설물	-	-
합계	10,010,157	12,842,696
리스부채에 대한 이자비용(금융원가에 포함)	2,289,597	1,980,367
단기리스료(판매관리비에 포함)	2,435,277	317,553
단기리스가 아닌 소액자산 리스료(관리비에 포함)	132,032	43,985
리스부채 측정치에 포함되지 않은 변동리스료(판매수수료에 포함)	66,973,762	65,703,691

(*) 사용권자산의 감가상각비중 1,912,817천원(전기:1,455,831천원)은 판매수수료에 포함되어 있습니다.

당기 중 리스의 총 현금유출은 72,820,428천원(전기 76,368,016천원)입니다.

17. 무형자산

(1) 당기와 전기 중 무형자산의 변동내역은 다음과 같습니다(단위:천원).

- 당기

구 분	산업재산권	소프트웨어	개발비	회원권	브랜드가치	고객관계	영업권	합 계
기초 순장부가액	3,626,555	4,629,588	3,471,557	921,684	98,594,648	32,219,185	21,165,479	164,628,696
취득금액	188,601	2,049,348	180,700	-	157,168	-	-	2,575,817
무형자산상각비	(836,694)	(2,110,429)	(935,422)	-	(711,654)	(2,294,115)	-	(6,888,314)
손상	-	-	-	-	-	-	-	-
처분	-	(56,842)	-	(8,000)	-	-	-	(64,842)
연결범위의 변동	-	-	-	-	-	-	-	-
외화환산차이	126,710	23,899	-	-	2,397,688	961,478	329,402	3,839,177
기말 순장부가액	3,105,172	4,535,564	2,716,835	913,684	100,437,850	30,886,548	21,494,881	164,090,534
취득원가	7,098,200	21,432,928	7,382,763	913,684	103,037,349	44,104,314	21,494,881	205,464,119
상각누계액	(3,993,028)	(16,897,364)	(4,665,928)	-	(2,599,499)	(13,217,766)	-	(41,373,585)
기말 순장부가액	3,105,172	4,535,564	2,716,835	913,684	100,437,850	30,886,548	21,494,881	164,090,534

- 전기

구 분	산업재산권	소프트웨어	개발비	회원권	브랜드가치	고객관계	영업권	합 계
기초 순장부가액	89,472	5,179,773	2,754,950	921,684	93,400,971	32,723,730	22,859,906	157,930,486
취득	12,639	1,338,163	1,517,300	-	1,155,829	-	-	4,023,931
무형자산상각비	(276,272)	(1,971,062)	(800,694)	-	(563,246)	(2,149,831)	-	(5,761,105)
처분/손상	-	-	-	-	-	-	(2,463,030)	(2,463,030)
대체	-	(240,291)	-	-	-	-	-	(240,291)
연결범위의 변동	3,719,272	-	-	-	-	-	118,547	3,837,819
외화환산차이	81,445	323,005	-	-	4,601,094	1,645,286	650,056	7,300,886
기말 순장부가액	3,626,556	4,629,588	3,471,556	921,684	98,594,648	32,219,185	21,165,479	164,628,696
취득원가	6,762,867	19,826,217	7,202,063	921,684	100,435,749	42,931,317	21,165,479	199,245,376
상각누계액	(3,136,311)	(15,196,629)	(3,730,507)	-	(1,841,101)	(10,712,132)	-	(34,616,680)
기말 순장부가액	3,626,556	4,629,588	3,471,556	921,684	98,594,648	32,219,185	21,165,479	164,628,696

무형자산상각비는 6,666,452천원(전기 : 5,629,163천원)은 판매비와관리비에 221,861천원(전기 : 131,942천원)은 제조원가에 포함되어 있습니다.

브랜드가치에는 비한정내용연수 무형자산 95,796,769천원(전기: 93,572,268천원)이 포함되어 있습니다.

(2) 연결회사의 영업권의 손상 평가내역은 다음과 같습니다.

영업권은 연결회사의 경영진이 영업권을 관리하는 단위인 현금창출단위별로 다음과 같이 구성됩니다(단위:천원).

구 분	당 기	전 기
SCOTT(*1)	14,035,565	12,796,847
SHEPPARD	4,860,792	5,603,402

구 분	당 기	전 기
MSH	2,598,524	2,765,230
합계	21,494,881	21,165,479

(*1) 종속기업인 BERGAMONT와 DOLOMITE가 포함된 현금창출단위임.

연결회사는 매년 영업권 등 비한정내용연수 무형자산에 대한 손상검사를 수행하고 있습니다. 손상평가 수행결과, 손상이 발생하지 않았습니다.

현금창출단위의 회수가능액은 사용가치의 계산에 기초하여 결정되었으며, 사용가치의 계산은 경영진이 승인한 향후 5년간의 재무예산에 근거하여 현금흐름추정을 사용하였습니다. 동 기간을 초과하는 기간에 대한 영구 현금흐름의 산출은 일정 성장률의가정(단, 장기 평균물가상승률을 초과하지 않음)이 사용되었습니다.

COVID-19의 확산으로 국내외 경기에 부정적인 영향을 초래하였으며, 시장 및 경제상황의 불확실성이 증대되었습니다. 사용가치 평가에 사용된 현금흐름 및 할인율은 이로 인한 잠재적 영향과 향후 경기 회복에 대한 경영진의 예상이 반영되어 있습니다. 사용가치 평가에 포함된 회사의 매출은 2022년 회복기를 거쳐 2025년 말에 COVID-19의 확산 전 수준으로 완전히 회복되는 것으로 가정하고 있으며, SCOTT 및 SHEPPARD AUSTRALIA 현금창출단위(집단)의 경우 다중 시나리오를 적용한 기대현금흐름을 추정했습니다. 공시된 매출성장률은 이러한 가정하에 작성되었습니다.

사용가치 계산에 사용된 주요 가정치는 다음과 같습니다.

구 분	영구성장률(*1)	세후할인율(*2)
SCOTT(*1)	1.6%	10.06%
SHEPPARD(*2)	2.5%	12.44%
MSH	3.0%	14.76%

(*1) 5년 이후 예상되는 성장률

(*2) 예상세전현금흐름에 적용된 할인율

연결회사는 매출성장율을 과거의 실적과 시장에 대한 기대수준에 근거하여 결정하고 있습니다. 사용된 성장율은 산업보고서에 포함된 예측치와 일관된 것이며, 사용된 할인율은 관

런된 부문의 특수한 위험을 반영한 세전 할인율입니다.

사용가치는 다음에서 설명하는 주요 가정에 따라 변동됩니다.

구분	상세내역
할인율	SHEPPARD AUSTRALIA로부터 유입될 미래현금흐름은 12.44%(전기: 13.38%)로 할인되었습니다. 할인율이 1% 상승하는 경우, SHEPPARD AUSTRALIA의 손상차손이 1,543,940 천원 발생합니다. SCOTT과 MSH로부터 유입될 미래현금흐름은 각각 10.06%(전기: 10.42%)와 14.76%(전기: 14.76%)로 할인되었습니다.
장기성장률	SHEPPARD AUSTRALIA의 5년을 초과하는 기간의 미래현금흐름 추정 시 2.5%(전기: 2.5%)의 성장률을 적용했습니다. 장기성장률이 1% 하락하는 경우, SHEPPARD AUSTRALIA의 손상차손이 542,598 천원 발생합니다. SCOTT과 MSH의 5년을 초과하는 기간의 미래현금흐름 추정 시 각각 1.6%(전기: 1.6%)와 3%(전기: 3%)의 성장률을 적용했습니다.

18 투자부동산

당기와 전기 중 투자부동산의 변동내역은 다음과 같습니다(단위:천원).

구분	당기	전기
기초 순장부금액	29,250,691	18,154,804
처분/취득	(9,109,176)	464,041
감가상각비	(988,659)	(540,387)
대체	7,144,825	10,463,575
환율변동	(221,673)	708,658
기말 순장부금액	26,076,008	29,250,691
기말 취득원가	33,568,464	36,612,664
감가상각누계액	(7,492,456)	(7,361,973)
순장부금액	26,076,008	29,250,691

투자부동산 감가상각비는 전액 판매비와 관리비에 포함되어 있습니다.

2020년 12월 31일 현재 투자부동산의 공정가치는 36,820,355천원(전기: 36,255,379천원)입니다.

당기 중 투자부동산에서 발생한 임대수익은 108,719천원(전기: 93,688천원)입니다.

19. 담보제공자산

(1) 당기말 현재 연결회사의 차입금 등과 관련하여 국내 금융기관 등에 담보로 제공된 자산의 내역은 다음과 같습니다(단위:천원,USD).

담보제공자산(*)	지번	금융기관	채권최고액	
금광동 사옥 (토지 및 건물)	경기도 성남시 중원구 광명로 293	신한은행	KRW	5,750,000
			USD	2,400,000
부산 공장 (토지 및 건물)	부산광역시 해운대구 반여로 20	농협	KRW	3,900,000
월곡동 사옥 (토지 및 건물)	서울특별시 성북구 오패산로 37	우리은행	KRW	8,460,000
이천물류센터 (토지 및 건물)	경기도 이천시 마장면 표교리 701	우리은행	KRW	12,000,000

(*) 담보로 제공된 자산은 투자부동산을 포함하고 있습니다.

(2) 당기말 현재 연결회사는 종속기업인 SCOTT CORPORATION SA의 차입금 등과 관련하여 매출채권, 재고자산, 유형자산 등을 담보로 제공하고 있습니다.

(3) 당기말 현재 연결회사는 종속기업 DONGNAMA TRADING CO.,LTD.의 선물환계약 USD 2,400,000과 관련하여 정기예금을 담보로 제공하고 있습니다.

20. 관계기업 및 공동지배기업

(1) 보고기간말 현재 관계기업 및 공동지배기업 투자내역은 다음과 같습니다(단위:천원).

기업명	소유지분율		소재지	사용재무제표일
	당기말	전기말		
INTERNATIONAL RETAIL CORPORATION SA	30.0%	30.0%	스위스	9월 30일
SCOTT Network Solutions India PVT LTD.	49.0%	-	인도	9월 30일

(2) 당기와 전기 중 관계기업 및 공동지배기업의 변동내역은 다음과 같습니다(단위:천원).

구분	당기						
	기초	취득	지분법손익	지분법자본변동	종속기업 전환	외화환산	기말
INTERNATIONAL RETAIL CORPORATION SA	-	-	-	-	-	-	-
SCOTT Network Solutions India PVT LTD.(*)	-	6,287	(6,287)	-	-	-	-
합계	-	6,287	(6,287)	-	-	-	-

구분	전기					
	기초	지분법손익	지분법자본변동	종속기업 전환	외화환산	기말
INTERNATIONAL RETAIL CORPORATION SA	-	-	-	-	-	-
합계	-	-	-	-	-	-

(3) 보고기간말 현재 주요 관계기업 및 공동지배기업에 대한 요약 재무정보는 다음과 같습니다(단위:천원).

구분	당기				
	자산	부채	매출액	당기순손익	기타포괄손익
INTERNATIONAL RETAIL CORPORATION SA	73,306,859	97,184,973	102,669,355	(8,509,677)	(392,158)
SCOTT Network Solutions India PVT LTD.	6,172	17,281	13,831	(23,889)	(50)

구분	전기				
	자산	부채	매출액	당기순손익	기타포괄손익
INTERNATIONAL RETAIL CORPORATION SA	61,899,244	76,875,523	97,049,702	(4,604,539)	(596,839)

(*) 지분법 적용이 중지되었으며 지분법 적용의 중지로 인하여 인식하지 못한 누적 미반영 지분 변동액은 다음과 같습니다(단위:천원).

회사명	당기		전기	
	미반영 포괄손실	미반영 포괄손실 누계	미반영 포괄손실	미반영 포괄손실 누계액
INTERNATIONAL RETAIL CORPORATION SA	(2,670,550)	(7,163,434)	(1,560,414)	(4,492,884)
SCOTT Network Solutions India PVT LTD.	(5,443)	(5,443)	-	-
합계	(2,675,993)	(7,168,877)	(1,560,414)	(4,492,884)

21. 매입채무 및 기타지급채무

보고기간말 현재 매입채무 및 기타지급채무의 내역은 다음과 같습니다(단위:천원).

구 분	당기말	전기말
유동항목		
매입채무	185,931,539	188,689,831
미지급금	16,390,250	21,022,755
미지급비용	63,054,199	68,068,748
임대보증금	2,744,871	3,164,565
영업보증금	20,000	123,810
소 계	268,140,859	281,069,709
비유동항목		
장기미지급비용	73,985	637,085
소 계	73,985	637,085
합 계	268,214,844	281,706,794

22. 기타부채

보고기간말 현재 연결회사의 기타부채의 내역은 다음과 같습니다(단위:천원).

구 분	당기말	전기말
유동항목		
선수금	6,052,741	1,607,889
선수수익	17	451,142
예수금	2,751,911	1,452,768
부가세예수금	7,234,609	4,918,434
기타	6,905,025	3,333,948
소 계	22,944,303	11,764,181
비유동항목		
선수수익	2,176	-
기타	513	47,972
소 계	2,689	47,972
합 계	22,946,992	11,812,153

23. 계약자산과 계약부채

(1) 연결회사가 인식하고 있는 계약자산과 계약부채는 아래와 같습니다. (단위: 천원)

구분	당기말	당기초
계약자산-예상환불원가(*1)	331,778	136,467
계약부채-수행의무 미이행(*2)	810,816	840,180
계약부채-고객충성제도 (*2)	438,799	451,142
계약부채-예상고객환불(*3)	1,134,032	677,444

(*1) 기타유동자산(주석13)에 포함되어 있습니다.

(*2) 기타유동부채(주석22)에 포함되어 있습니다.

(*3) 기타충당부채(주석42)에 포함되어 있습니다.

(2) 계약부채에 대해 인식한 수익

계약부채와 관련하여 당기에 수익으로 인식한 금액은 다음과 같습니다(단위: 천원).

구분	당기	전기
당기초의 계약부채 잔액 중 당기에 인식한 수익		
수행의무 미이행	840,180	2,002,747
고객충성제도	451,142	846,732
예상고객환불	304,605	892,787

24. 차입금

(1) 보고기간말 현재 연결회사의 차입금 내역은 다음과 같습니다(단위:천원).

구분	당기말	전기말
유동		
당좌차월	4,145	20,862
담보부차입금	6,349,938	18,274,812
은행차입금	174,562,495	116,821,087
유동성장기차입금	19,099,652	115,407,338

구 분	당기말	전기말
유동성사채	-	49,989,303
기타차입금	39,149,135	3,219,740
소계	239,165,365	303,733,142
비유동		
은행차입금	2,901,910	20,885,004
기타차입금	13,343,107	61,159,217
사채	49,845,824	-
소계	66,090,841	82,044,221
합계	305,256,206	385,777,363

(2) 보고기간말 현재 차입금의 상세내역은 다음과 같습니다(단위:천원).

구 분	차입처	연이자율(%) (당기말 현재)	당기말	전기말
유동				
당좌차월	Standard Chartered Bank 외	Libor + 1.8	4,145	20,862
담보부차입금(*1)	(주)우리은행 외	Libor + 1.1~1.45	6,349,938	18,274,812
금융기관차입금(*1)(*2)(*3)(*4)	Credit Suisse 외	3m Libor + 0.88% 0.9%6.50% ,Euribor+0.2%-0.30%	174,562,495	116,821,087
유동성장기차입금 (*1)(*2)(*3)(*4)	Wells Fargo Bank 외	Libor + 2.0% Libor CHF + 0.45%	19,099,652	115,407,338
기타차입금	주주차입금 외	-	39,149,135	3,219,740
소 계			239,165,365	253,743,839
비유동				
금융기관차입금(*1)	Credit Lyonnais	Libor CHF + 0.45%	2,901,910	20,885,004
기타	주주차입금 외	-	13,343,107	61,159,217
소 계			16,245,017	82,044,221
합 계			255,410,382	335,788,060

- (*1) 상기 차입금에 대하여 유형자산이 담보로 제공되어 있습니다(주석 15 참조).
- (*2) 상기 차입금에 대하여 재고자산이 담보로 제공되어 있습니다(주석 14 참조).
- (*3) 상기 차입금에 대하여 매출채권이 담보로 제공되어 있습니다(주석 11 참조)..
- (*4) 상기 차입금에 대하여 상표권이 담보로 제공되어 있습니다.(주석 17 참조).

(3) 보고기간말 현재 연결회사의 사채의 상세내역은 다음과 같습니다(단위:천원).

종류	발행일	만기일	연이자율(%)	금액	
			당기말	당기말	전기말
제2회 무보증 회사채	2015-05-21	2020-05-21	-	-	50,000,000
사채할인발행차금				-	(10,697)
차감계				-	49,989,303
제3회 무보증 회사채	2020-04-28	2023-04-28	2.083	50,000,000	-
사채할인발행차금				(154,176)	-
차감계				49,845,824	-

25. 순확정급여부채

(1) 보고기간말 현재 순확정급여부채의 산정내역은 다음과 같습니다(단위:천원).

구 분	당기말	전기말
순확정급여부채의 현재가치	128,731,225	121,697,717
사외적립자산의 공정가치	(69,324,348)	(62,153,448)
재무상태표상 부채	61,486,467	59,544,269
재무상태표상 순확정급여자산(*)	(2,079,590)	-

(*) 확정급여채무금액을 초과하여 적립한 사외적립자산 2,079,590천원은 기타비유동자산에 표시되어 있습니다.

(2) 당기와 전기 중 확정급여채무의 변동내역은 다음과 같습니다(단위:천원).

구 분	당 기	전 기
기초금액	121,697,717	72,650,378
당기근무원가	14,019,023	13,588,919
이자비용	2,916,190	1,261,140
과거근무원가	-	27,448,813
재측정요소:		
- 인구통계적가정의 변동으로 인한 보험수리적손익	621,949	191,741
- 재무적가정의 변동으로 인한 보험수리적손익	(3,901,282)	15,921,587
- 경험적조정으로 인한 보험수리적손익	(619,033)	13,452
기여금		
- 종업원	1,313,920	1,174,603

구 분	당 기	전 기
제도에서의 지급액:		
- 급여의 지급	(4,863,877)	(8,572,173)
관계회사로의 전출입액	(1)	55,784
청산으로인한 효과	-	(508,117)
해외사업환산손익	(2,453,381)	(1,528,410)
보고기간말 금액	128,731,225	121,697,717

(3) 당기와 전기 중 사외적립자산의 변동내역은 다음과 같습니다(단위:천원).

구 분	당 기	전 기
기초금액	62,153,448	54,448,212
이자수익	567,984	924,892
재측정요소:		
- 사외적립자산의 수익(이자수익에 포함된 금액 제외)	454,555	3,536,342
기여금:		
- 사용자	7,295,212	6,406,208
- 종업원	1,313,920	1,174,603
제도에서의 지급:		
- 급여의 지급	(2,987,402)	(5,820,750)
관계회사로의 전출입액	(1)	196,297
해외사업환산손익	526,632	1,287,644
보고기간말 금액	69,324,348	62,153,448

(4) 보고기간말 현재 보험수리적평가를 위하여 적용된 주요 가정은 다음과 같습니다.

구 분	국내		해외	
	당기말	전기말	당기말	전기말
할인률	2.68%~2.8%	2.00%~2.70%	0.20%~7.00%	0.10%~9.00%
미래임금상승률	3.34%~3.48%	4.21%	2.00%~6.00%	2.00%~8.00%

(5) 보고기간말 현재 사외적립자산의 구성내역은 다음과 같습니다(단위:천원).

구 분	당기말	전기말
부동산	11,938,440	9,998,134
유동성자산	5,837,202	9,239,437
유가증권	28,401,818	32,484,955
대출자산	11,104,523	6,052,918
기타자산	12,042,365	4,378,004
합 계	69,324,348	62,153,448

(6) 주요 가정의 변동에 따른 당기 확정급여채무의 민감도 분석은 다음과 같습니다(단위: 천원).

구 분	확정급여채무에 대한 영향		
	가정의 변동	가정의 증가	가정의 감소
할인율	1%p	(22,073,464)	23,735,324
임금상승률	1%p	11,837,484	(11,202,179)

(7) 미래현금흐름에 대한 확정급여제도의 영향

연결회사는 기금의 적립수준을 매년 검토하고, 기금에 결손이 발생하는 경우 이를 보전하는 정책을 보유하고 있습니다.

당기말 현재 할인되지 않은 연금 급여지급액의 주요 만기분석은 아래와 같습니다(단위:천원).

구 분	1년미만	1년 ~ 2년미만	2년 ~ 5년미만	5년 ~ 10년미만
급여지급액	4,609,058	7,909,696	12,665,470	26,557,289

26. 이연법인세

(1) 보고기간말 현재 이연법인세자산과 부채의 내역은 다음과 같습니다(단위:천원).

구 분	당기말	전기말
이연법인세자산		
12개월 이내에 결제될 이연법인세자산	11,404,453	51,408,841
12개월 후에 결제될 이연법인세자산	45,841,889	27,670,036

구 분	당기말	전기말
소 계	57,246,342	79,078,877
이연법인세부채		
12개월 이내에 결제될 이연법인세부채	(7,237,377)	(12,701,384)
12개월 후에 결제될 이연법인세부채	(307,182,258)	(372,100,227)
소 계	(314,419,635)	(384,801,611)
상계후 이연법인세자산	32,189,356	51,660,307
상계후 이연법인세부채	(289,256,878)	(357,383,041)

(2) 당기와 전기 중 이연법인세의 총 변동액은 다음과 같습니다(단위:천원).

구분	당기	전기
기초금액	(305,722,734)	(258,872,351)
외화환산차이	139,896	161,037
손익계산서에 반영된 이연법인세(주석36)	(24,906,632)	3,185,046
자본에 직접 반영된 법인세(주석36)	73,421,948	(49,691,683)
사업결합으로 인한 증가	-	(504,783)
기말금액	(257,067,522)	(305,722,734)

(3) 당기와 전기 중 동일과세당국과 관련된 금액을 상계하기 이전의 이연법인세자산과 부채의 변동은 다음과 같습니다(단위:천원).

- 당기

구 분	기 초	손익계산서	기타포괄손익	사업결합	외화환산	기 말
이연법인세자산						
판매촉진충당부채	114,121	(12,409)	-	-	(6,614)	95,098
단기종업원급여	139,392	-	-	-	-	139,392
백화점및대리점매출	31,106,262	(9,443,234)	-	-	-	21,663,028
재고자산평가손실	19,444,828	(6,043,936)	-	-	18,838	13,419,730
지급수수료	50,142	(3,651)	-	-	-	46,491
대손상각비	110,908	555,498	-	-	(61,120)	605,286
기타포괄손익-공정가치금융자산손상차손	113,554	-	-	-	-	113,554
지급보증료	1,547,166	(1,541,269)	-	-	-	5,897
건설자금이자	102,237	17,165	-	-	(6,206)	113,196

구 분	기 초	손익계산서	기타포괄손익	사업결합	외화환산	기 말
퇴직급여충당부채	11,203,896	1,078,309	(859,881)	-	(16,917)	11,405,407
반품충당금(매출)	82,500	71,134	-	-	-	153,634
선수수익	69,600	36,589	-	-	-	106,189
감가상각비	6,673	(4,202)	-	-	-	2,471
유형자산폐기손실	52,516	(52,516)	-	-	-	-
미수금	-	-	-	-	-	-
미지급비용	291,089	(99,466)	-	-	-	191,623
당기손익-공정가치금융자산평가손익	-	8,669	-	-	-	8,669
리스부채	9,240,965	(4,421,352)	-	-	318,499	5,138,112
기타	5,403,029	(3,872,855)	1,175,613	-	88,679	2,794,466
합 계	79,078,878	(23,727,526)	315,732	-	335,159	56,002,243
이연법인세부채						
미수수익	(601,797)	481,225	-	-	-	(120,572)
백화점및대리점 매출원가	(12,066,561)	2,941,733	-	-	-	(9,124,828)
토지압축기장충당금	(4,620,705)	(93,848)	-	-	51,638	(4,662,915)
중속기업투자주식	(175,787,408)	(7,164,524)	-	-	-	(182,951,932)
퇴직연금운용자산	(5,566,079)	(728,380)	(42,861)	-	3,357	(6,333,963)
현물출자자산	(67,319)	-	-	-	-	(67,319)
기타포괄손익-공정가치금융자산평가손익	(159,119,146)	-	73,149,078	-	-	(85,970,068)
반품충당부채(매출원가)	(33,025)	(47,265)	-	-	-	(80,290)
감가상각비	(4,444,508)	295,829	-	-	184,601	(3,964,078)
무형자산	(1,472,881)	(1,009,644)	-	-	(29,337)	(2,511,862)
사용권자산	(8,995,486)	5,687,541	-	-	(363,689)	(3,671,634)
기타	(12,026,696)	(1,541,774)	-	-	(41,834)	(13,610,304)
합 계	(384,801,611)	(1,179,107)	73,106,217	-	(195,264)	(313,069,765)

- 전기

구 분	기 초	손익계산서	기타포괄손익	사업결합	외화환산	기 말
이연법인세자산						
판매촉진충당부채	39,988	25,681	-	-	48,452	114,121
단기종업원급여	110,691	28,701	-	-	-	139,392
백화점및대리점매출	28,519,368	2,586,894	-	-	-	31,106,262
재고자산평가손실	17,404,641	1,763,660	-	-	276,527	19,444,828
지급수수료	50,142	-	-	-	-	50,142
대손상각비	263,659	(230,308)	-	-	77,557	110,908
기타포괄손익-공정가치금융자산손상차손	31,274	-	82,280	-	-	113,554
지급보증료	1,545,061	2,105	-	-	-	1,547,166
건설자금이자	23,871	(8,549)	-	-	86,915	102,237

구분	기초	손익계산서	기타포괄손익	사업결합	외화환산	기말
퇴직급여충당부채	8,255,565	1,511,498	1,357,831	-	79,002	11,203,896
반품충당금(매출)	189,076	(106,576)	-	-	-	82,500
선수수익	53,085	16,515	-	-	-	69,600
감가상각비	80,402	(73,729)	-	-	-	6,673
유형자산폐기손실	110,302	(57,786)	-	-	-	52,516
미수금	847,117	(847,117)	-	-	-	-
미지급비용	413,612	(159,241)	-	-	36,718	291,089
리스부채	-	9,243,649	-	-	(2,684)	9,240,965
기타	6,037,968	(679,780)	183,055	-	(138,214)	5,403,029
합계	63,975,822	13,015,617	1,623,166	-	464,273	79,078,878
이연법인세부채						
미수수익	(373,008)	(228,789)	-	-	-	(601,797)
백화점및대리점 매출원가	(12,464,201)	397,640	-	-	-	(12,066,561)
토지압축기장충당금	(3,885,589)	(92,167)	-	-	(642,949)	(4,620,705)
종속기업투자주식	(184,722,754)	8,935,346	-	-	-	(175,787,408)
퇴직연금운용자산	(6,288,265)	722,186	-	-	-	(5,566,079)
현물출자자산	(67,319)	-	-	-	-	(67,319)
기타포괄손익-공정가치금융자산평가손익	(107,752,667)	-	(51,366,479)	-	-	(159,119,146)
반품충당부채(매출원가)	(81,274)	48,249	-	-	-	(33,025)
감가상각비	(2,858,441)	(1,905,123)	407,180	-	(88,124)	(4,444,508)
무형자산	-	(1,024,405)	-	(504,783)	56,307	(1,472,881)
사용권자산	-	(8,995,748)	-	-	262	(8,995,486)
기타	(4,354,654)	(7,687,760)	(355,550)	-	371,268	(12,026,696)
합계	(322,848,172)	(9,830,571)	(51,314,849)	(504,783)	(303,236)	(384,801,611)

(4) 보고기간말 현재 이연법인세자산으로 인식하지 아니한 이월결손금 내역은 다음과 같습니다(단위:천원).

구분	당기말	전기말	사유
이월결손금이월액(*)	7,030,744	2,079,009	미래과세소득의 불확실

(*) 이월결손금이월액의 만료 시기는 다음과 같습니다(단위:천원).

구분	당기	전기
2025년	-	572,654
2026년	3,583,260	-
2027년	2,520,502	-

구분	당기	전기
기타	926,982	1,506,355
계	7,030,744	2,079,009

27. 자본금과 주식발행초과금

(1) 당기와 전기 중 자본금과 주식발행초과금 변동내역은 다음과 같습니다.(단위:천원)

일자	구분	주식수(주)	보통주자본금	주식발행초과금	합 계
2019.1.1	전기초	13,635,592	6,817,796	113,893,779	120,711,575
2019.12.31	전기말	13,635,592	6,817,796	113,893,779	120,711,575
2020.1.1	당기초	13,635,592	6,817,796	113,893,779	120,711,575
2020.12.31	당기말	13,635,592	6,817,796	113,893,779	120,711,575

(2) 보고기간말 현재 자본금과 주식발행초과금의 내역은 다음과 같습니다.

구 분	당기말	전기말
지배회사가 발행할 주식의 총수	100,000,000주	100,000,000주
1주의 금액	500원	500원
발행한 보통주식의 수	13,635,592주	13,635,592주
자본금	6,817,796,000원	6,817,796,000원
주식발행초과금	113,893,779,001원	113,893,779,001원

(3) 보고기간말 현재 지배회사의 발행주식수 중 상법에 의하여 의결권이 제한되어 있는 주식수는 2,030,694주(전기말: 2,030,694주)입니다.

28. 기타자본항목

(1) 보고기간말 현재 기타자본항목의 세부내역은 다음과 같습니다(단위:천원).

구 분	당기말	전기말
자본잉여금		
재평가적립금	20,674,485	20,674,485
자기주식처분이익	6,332,674	6,332,674

구 분	당기말	전기말
기타	9,766,539	9,766,539
기타포괄손익누계액		
기타포괄손익-공정가치측정금융자산 평가손익	177,980,686	332,988,872
지분법자본변동	-	-
해외사업환산손익	(68,032,478)	(33,858,680)
순확정급여부채의 재측정요소	(10,040,002)	(12,279,233)
파생상품평가손익	(3,650,411)	(2,338,590)
자본조정		
자기주식(*)	(5,031,552)	(5,031,552)
합 계	127,999,941	316,254,515

(*) 보고기간말 현재 발행주식 중에서 자기주식 등 법령에 의하여 의결권이 제한되어 있는 주식의 내역은 다음과 같습니다.

주식소유자	소유주식수	지분율	의결권제한근거
자기주식	2,030,694주	14.89%	상법 제369조 제2항

(2) 당기 중 기타포괄손익누계액의 변동내역은 다음과 같습니다(단위:천원).

구 분	기 초	증 감	기 말
기타포괄손익-공정가치측정 금융자산평가손익	332,988,872	(155,008,186)	177,980,686
지분법자본변동	-	-	-
해외사업환산손익	(33,858,680)	(34,173,798)	(68,032,478)
순확정급여부채의 재측정요소	(12,279,233)	2,239,231	(10,040,002)
파생상품평가손익	(2,338,590)	(1,311,821)	(3,650,411)
합 계	284,512,369	(188,254,574)	96,257,795

상기 기타포괄손익누계액의 증감은 법인세효과가 차감된 후의 금액입니다.

29. 이익잉여금

보고기간말 현재 연결회사의 이익잉여금의 세부내역은 다음과 같습니다(단위:천원).

구 분	당기말	전기말
법정적립금(*1)	19,844,200	18,044,200
임의적립금(*2)	663,483,613	615,483,613
미처분이익잉여금	438,698,705	305,285,152
합 계	1,122,026,518	938,812,965

(*1) 대한민국에서 제정되어 시행 중인 상법의 규정에 따라, 회사는 자본금의 50%에 달할 때까지 매 결산기마다 현금에 의한 이익배당금의 10% 이상을 이익준비금으로 적립하도록 되어 있습니다. 동 이익준비금은 현금으로 배당할 수 없으나 자본 전입 또는 결손 보전이 가능합니다.

(*2) 임의적립금은 주주총회의 결의에 의하여 배당이 가능한 잉여금입니다.

30. 배당금

지배회사의 2020년 및 2019년에 지급된 배당금은 각각 11,604,898천원(주당 1,000원)과 9,283,918천원(주당 800원)입니다. 2020년 12월 31일로 종료하는 회계연도에 대한 주당 배당금 및 총배당금은 각각 1,200원과 13,925,877천원이며 2021년 3월 31일로 예정된 정기 주주총회에 의안으로 상정될 예정입니다. 당기의 연결재무제표는 이러한 미지급배당금을 포함하고 있지 않습니다.

31. 판매비와 관리비

당기와 전기 중 판매비와관리비 세부내역은 다음과 같습니다(단위:천원).

구 분	당 기	전 기
급여	172,233,109	164,285,680
퇴직급여	11,975,470	15,591,595
복리후생비	11,911,734	14,049,462
여비교통비	1,486,125	2,287,148
통신비	4,310,075	4,323,399
수도광열비	14,439,628	13,305,946
제세공과금	3,431,243	3,472,479
임차료	2,987,659	1,409,793
감가상각비	27,682,645	30,302,102
사용권자산상각비	6,372,211	9,777,203

구 분	당 기	전 기
수선유지비	12,927,265	11,860,066
차량유지비	3,989,743	3,512,482
접대비	708,253	1,435,389
소모품비	2,219,618	2,005,391
보험료	5,560,634	4,278,035
도서인쇄비	627,528	764,642
교육훈련비	368,985	513,479
지급수수료	79,088,219	76,055,719
판매수수료	115,472,964	109,398,971
견본비	8,359,687	8,131,742
광고선전비	40,401,253	48,110,237
운반비	7,377,634	6,861,895
수출제비	25,625,869	21,282,685
선임	3,276,692	2,906,692
무형자산상각비	6,666,452	5,629,163
연구비	1,147,392	264,666
해외시장개척비	3,101,975	4,189,292
포장비	3,255,707	3,151,593
해외출장비	5,390,394	9,725,113
회의비	1,765	6,122
판매촉진비	769,726	1,069,588
잡비	7,797,035	7,015,179
대손상각비	1,629,219	(266,469)
합 계	592,593,908	586,706,479

32. 기타수익과 기타비용

(1) 당기와 전기 중 기타수익의 세부내역은 다음과 같습니다(단위:천원).

구 분	당 기	전 기
통화선도평가이익	-	481,194
통화선도거래이익	2,857,982	1,082,859

구 분	당 기	전 기
당기손익-공정가치금융자산평가이익	-	30,522
유형자산처분이익	3,453,318	1,558,775
유형자산손상차손환입	-	4,539,646
종속기업주식처분이익	-	113,778
대손충당금환입	-	944,683
투자부동산처분이익	3,232,489	-
외화환산이익	91,354,550	51,466,123
외환차익	52,167,316	33,286,652
수입수수료	769,220	1,293,065
임대료수익	924,946	266,462
클레임수익	1,922,086	343,767
잡이익	11,281,732	9,359,967
합계	167,963,639	104,767,493

(2) 당기와 전기 중 기타비용의 세부내역은 다음과 같습니다(단위:천원).

구 분	당 기	전 기
통화선도평가손실	-	70,471
통화선도거래손실	-	218,718
당기손익-공정가치금융자산 처분손실	137	-
당기손익-공정가치금융자산 평가손실	38,851	-
유형자산처분손실	61,082	542,310
유형자산손상차손	1,032,544	-
종속기업처분손실	88,685	-
외화환산손실	119,849,864	50,800,630
무형자산손상차손	-	2,463,030
외환차손	55,277,161	35,302,012
기부금	4,734,412	6,059,615
클레임손실	624,689	736,754

구 분	당 기	전 기
잡손실	1,329,931	1,643,016
합계	183,037,356	97,836,556

33. 비용의 성격별 분류

당기와 전기 중 연결회사의 비용의 성격별 분류 세부내역은 다음과 같습니다(단위:천원).

구 분	당 기	전 기
재고자산의 변동	(9,293,257)	(41,141,694)
원재료 및 상품매입액	1,502,804,383	1,451,058,612
종업원급여	457,556,660	474,142,947
복리후생비	20,198,275	23,426,846
감가상각비, 무형자산상각비 및 사용권자산상각비	85,137,078	88,330,960
지급수수료	102,250,258	96,174,708
판매수수료	115,472,963	109,398,971
광고선전비	40,383,828	48,110,237
운임	16,514,675	12,993,377
기타비용	179,166,247	176,476,286
매출원가, 판매비와관리비 합계	2,510,191,110	2,438,971,250

34. 종업원급여

당기와 전기 중 종업원급여의 내역은 다음과 같습니다(단위:천원).

구 분	당 기	전 기
단기종업원급여	425,718,402	417,120,138
퇴직급여 및 퇴직위로금	32,163,726	57,022,808
합 계	457,882,128	474,142,946

35. 금융수익 및 금융비용

(1) 당기와 전기 중 금융수익의 내역은 다음과 같습니다(단위:천원).

구 분	당 기	전 기
금융기관예치금에 대한 이자수익	6,004,572	9,472,654
배당금수익	4,805,140	4,638,808
당기손익-공정가치측정금융자산 이자수익	134,815	134,815
기타	38,269	-
합계	10,982,796	14,246,277

(2) 당기와 전기 중 금융비용의 내역은 다음과 같습니다(단위:천원).

구 분	당 기	전 기
차입금 등에 대한 이자비용	12,969,306	15,381,145
리스부채에 대한 이자비용	2,289,597	1,980,367
수출채권매각	246,541	710,508
기타	35,712	-
합계	15,541,156	18,072,020

36. 법인세비용

(1) 당기와 전기 중 법인세 구성내역은 다음과 같습니다(단위:천원).

구 분	당 기	전 기
당기손익에 대한 당기법인세	105,432,967	76,236,656
전기법인세 조정사항	(400,994)	1,358,440
일시적차이로 인한 이연법인세 변동액	(47,989,076)	46,506,637
자본에 직접 반영된 법인세	29,618,320	(49,691,683)
법인세비용	86,661,217	74,410,050

(2) 당기와 전기 중 법인세비용차감전순이익과 법인세비용 간의 관계는 다음과 같습니다(단위:천원).

구 분	당 기	전 기
법인세비용차감전순이익	321,126,995	302,093,308
적용세율에 따른 세부담액	77,250,733	60,475,000
법인세 효과		
- 세무상 과세되지 않는 수익	(4,030,162)	(3,326,863)
- 세무상 차감되지 않는 비용	901,681	1,928,152
- 법인세추납액(환급액)	(400,994)	4,508,496
- 세액공제/감면	(3,494,233)	(4,268,258)
- 종속기업 손익 등에 따른 법인세효과	12,416,410	3,634,251
- 이연법인세가 인식되지 않은 일시적차이	7,928,626	5,870,816
- 기타	(3,910,844)	5,588,456
법인세비용	86,661,217	74,410,050

(3) 자본에 직접 반영된 법인세효과는 다음과 같습니다(단위:천원).

구 분	당기			전기		
	반영 전	법인세효과	반영 후	반영 전	법인세효과	반영 후
기타포괄손익-공정가치측정 금융자산 평가손익	(310,351,114)	73,149,078	(237,202,036)	217,135,084	(51,284,199)	165,850,885
기타포괄손익-공정가치측정 금융자산 처분으로 잉여금대 체	181,006,728	(43,803,628)	137,203,100	-	-	-
순확정급여부채의 재측정요소	4,420,562	(902,742)	3,517,820	(9,348,108)	1,357,831	(7,990,277)
파생상품	(6,326,935)	1,175,613	(5,151,322)	(787,371)	(172,495)	(959,866)
합 계	(131,250,759)	29,618,321	(101,632,438)	206,999,605	(50,098,863)	156,900,742

보고기간말 현재 연결회사의 법정세율은 과세관청에 따라 다르게 적용되며 가중평균적용세율은 24.06%(전기 20.02%)입니다.

37. 주당순이익

기본주당순이익은 연결회사의 지배기업지분 당기순이익을 지배회사가 매입하여 자기주식으로 보유하고 있는 보통주를 제외한 당기의 가중평균 유통보통주식수로 나누어 산정하였습니다. 한편, 지배회사는 희석증권을 발행하지 않았으므로 기본주당이익과 희석주당이익

은 동일합니다.

(1) 보통주당기순이익

구 분	당 기	전 기
지배기업지분 당기순이익	104,863,374,277원	120,950,606,588원
가중평균 유통보통주식수(*)	11,604,898주	11,604,898주
기본주당순이익	9,036원	10,421원

(*) 가중평균유통보통주식수 등의 산정내역 (단위:주)

구 분	당 기	전 기
기초 보통주	13,635,592	13,635,592
(-)가중평균자기주식수	(-)2,030,694	(-)2,030,694
가중평균유통보통주식수	11,604,898	11,604,898

38. 영업으로부터 창출된 현금

(1) 당기와 전기 중의 영업으로부터 창출된 현금은 다음과 같습니다(단위:천원).

구 분	당 기	전 기
당기순이익	234,465,775	227,683,259
조정		
1. 법인세비용	86,661,218	74,410,050
2. 이자수익	(6,177,657)	(9,607,469)
3. 배당금수익	(4,805,140)	(4,638,808)
4. 이자비용	15,541,156	18,072,020
5. 감가상각비	70,151,425	71,158,047
6. 무형자산상각비	6,888,313	5,761,105
7. 사용권자산상각비	10,010,156	12,867,639
8. 퇴직급여	16,414,778	40,865,864
9. 유형자산처분이익	(3,453,318)	(1,558,775)
10. 유형자산손상차손(환입)	1,032,544	(4,539,646)
11. 유형자산처분손실	61,082	542,310

구 분	당 기	전 기
12. 유형자산폐기손실	-	276,049
13. 무형자산손상차손	-	2,463,030
14. 지급수수료	86,678	-
15. 대손상각비	1,629,219	(1,211,151)
16. 투자부동산처분이익	(3,232,489)	-
17. 외화환산이익	(91,354,550)	(51,466,123)
18. 외화환산손실	119,849,864	50,800,630
19. 통화선도평가이익	-	(481,194)
20. 통화선도평가손실	-	70,471
21. 통화선도거래손실	-	33,000
22. 통화선도거래이익	(2,857,982)	(1,005,300)
23. 당기손익-공정가치금융자산 평가이익	-	(30,522)
24. 당기손익-공정가치금융자산 처분손실	137	-
25. 당기손익-공정가치금융자산 평가손실	38,851	-
26. 종속회사투자주식처분손실	88,685	-
27. 종속회사투자주식처분이익	-	(113,778)
28. 지분법손실	6,287	-
소계	216,579,257	202,667,449
순운전자본의 변동		
1. 매출채권의 감소(증가)	14,897,497	(5,437,669)
2. 재고자산의 감소(증가)	46,590,059	(21,456,016)
3. 기타수취채권의 감소(증가)	16,871,015	2,255,831
4. 기타유동자산의 감소(증가)	4,930,567	(3,164,898)
5. 기타비유동자산의 감소(증가)	(1,930,592)	(241,528)
6. 매입채무의 증가(감소)	(12,125,456)	(24,005,261)
7. 기타총당부채의 증가(감소)	6,201,295	(7,360,760)
8. 기타지급채무의 증가(감소)	(2,112,340)	-
9. 기타유동부채의 증가(감소)	9,065,659	(1,625,997)
10. 기타유동지급채무의 증가(감소)	5,577,165	2,714,296
11. 기타비유동지급채무의 증가(감소)	(645,741)	540,681
12. 퇴직급여부채의 증가(감소)	(9,055,326)	(10,646,045)
13. 기타비유동부채의 증가(감소)	(95,190)	11,925

구분	당기	전기
소계	78,168,612	(68,415,441)
합계	529,213,644	361,935,267

(2) 당기와 전기 중 현금의 유입과 유출이 없는 중요한 사항은 다음과 같습니다(단위:천원).

구분	당기	전기
기타포괄손익-공정가치금융자산 평가이익	(129,344,385)	367,803,217
건설중인자산의 대체	28,322,580	32,982,831
장기차입금의 유동성대체	56,079,600	24,228,415
사채의 유동성대체	-	49,979,014
리스계약의 신규체결 등	17,328,878	23,441,745

(3) 당기 중 재무활동에서 생기는 부채의 조정내용은 다음과 같습니다(단위: 천원).

구분	단기차입금	유동성장기차입금	장기차입금	사채	리스부채	합계
전기말 순부채	138,336,501	115,407,338	82,044,220	49,989,303	52,188,876	437,966,238
현금흐름	19,827,048	(110,109,552)	(12,613,516)	(192,220)	(3,279,357)	(106,367,597)
외화차이	58,477,909	(42,277,734)	2,893,913	-	(4,705,681)	14,388,407
기타 비금융변동	3,424,255	56,079,600	(56,079,600)	48,741	19,108,491	22,581,487
당기말 순부채	220,065,713	19,099,652	16,245,017	49,845,824	63,312,329	368,568,535

39. 우발채무와 약정사항

(1) 보고기간말 현재 국내 금융기관과의 주요 약정사항은 다음과 같습니다(단위:천원, USD, EUR, JPY).

구분	금융기관	한도		사용금액	
		한도	한도	사용금액	사용금액
당좌차입	㈜우리은행 외	KRW	6,500,000	KRW	-
시설재대출		KRW	10,000,000	KRW	10,000,000
일반대		KRW	30,000,000	KRW	30,000,000
한도대		KRW	43,000,000	KRW	8,000,000
외화차입금		USD	85,000,000	USD	20,000,000
L/C		USD	17,000,000	USD	810,863
매입외환(D/A,O/A)		USD	35,000,000	USD	5,836,340

구분	금융기관	한도		사용금액	
		단위	한도	단위	사용금액
전자어음		KRW	10,000,000	KRW	2,929,703
지급보증		JPY	200,000,000	JPY	200,000,000

(2) 보고기간말 현재 연결회사의 해외금융기관과의 주요 약정사항은 다음과 같습니다(단위:천원,USD,CAD,CHF,JPY).

구분	금융기관	한도		사용금액	
		단위	한도	단위	사용금액
차입금	Standard Chartered 외	USD(*)	70,000,000	USD	17,447,050
차입금		CHF	50,000,000	CHF	50,000,000
L/C		CHF	137,744,000	CHF	-
포괄한도(*)		USD	126,000,000	USD	3,809
포괄한도		CHF	44,218,000	CHF	33,379,000
현물환,선물환		CHF	5,958,000	CHF	5,958,000
현물환,선물환		USD	2,400,000	USD	-
차입금		JPY	200,000,000	JPY	180,000,000

(*) 위 금액 중 USD 100,000,000는 단기차입금과 당좌차입에만 사용가능하며, USD 54,000,000는 L/C에 사용할 수 있음.

(3) 보고기간 말 현재 제품공급계약에 따른 이행보증보험 총 1,529백만원이 가입되어 있습니다.

(4) 당기말 현재 영업과 관련하여 연결회사가 피고인 소송사건 2건(425백만원), 원고인 소송사건 3건(1,163백만원)이 계류중에 있습니다. 상기 5건의 소송 결과는 예측할 수 없으며 동 소송의 결과는 당사의 연결재무제표에 중요한 영향을 주지 않을 것으로 예상하고 있습니다.

(5) 연결종속기업인 SCOTT CORPORATION SA와 관련하여 2013년 6월에 프랑스 공정거래 위원회가 프랑스 내의 자전거업체들을 대상으로 조사를 수행했습니다. 이 조사는 하이엔드 자전거 시장내 반독점행위와 관련되어 있습니다. 2020년 9월 29일 프랑스 공정거래위원회는 반독점행위에 대한 증거 없음으로 조사를 종결하였습니다.

(6) 연결종속기업인 SCOTT CORPORATION SA의 금융기관차입금과 관련하여 부채비율, 최소자본유지, 유동비율 등의 조건의 약정이 존재합니다.

(7) 보고기간말 현재 상표권 사용 등과 관련하여 연결회사가 체결하고 있는 기술도입계약의 내역은 다음과 같습니다.

기술 또는 상표권 제공자	계약만료일	비고
GOLDWIN Inc.	합작투자계약의 만료시 또는 License Agreement의 해지시	Goldwin Brand 로열티
	2022년 12월 31일	The North Face Brand 로열티

(8) 종속회사 지분의 처분제한

영원무역홀딩스는 종속회사인 주식회사 영원아웃도어의 지분을 주식회사 영원아웃도어 이사회의 승인을 득한 후 처분할 수 있습니다. 처분시에는 기존 주주에게 처분하며, 기존 주주의 매수가 없을 시에 이사회 승인을 통해 제 3자에게 매도할 수 있습니다.

40. 비지배지분

(1) 연결회사에 포함된 비지배지분이 중요한 종속기업의 당기손익 및 자본 중 비지배지분에 배분된 당기순손익 및 누적비지배지분은 다음과 같습니다(단위:천원).

- 당기

구분	비지배지분율	당기초 누적 비지배지분	비지배지분에 배분된 당기순손익	비지배지분에 배분된 배당금	비지배지분에 배분된 기타자본항목	소유주와 자본거래	당기말 누적 비지배지분
영원무역	48.97%	1,043,802,287	106,846,251	(8,591,896)	(69,081,755)	-	1,072,974,887
영원아웃도어	40.70%	155,199,315	21,540,504	(5,870,720)	309,447	-	171,178,546
스캇노스아시아	29.89%	230,965	1,214,348	-	14,448	-	1,459,761
Qweto	48.57%	728,816	1,299	-	23,637	-	753,752
합계		1,199,961,383	129,602,402	(14,462,616)	(68,734,223)	-	1,246,366,948

- 전기

구분	비지배지분율	전기초 누적 비지배지분	IFRS 9 도입효과	비지배지분에 배분된 당기순손익	비지배지분에 배분된 배당금	비지배지분에 배분된 기타자본항목	소유주와 자본거래	전기말 누적 비지배지분
영원무역	48.97%	889,799,008	(834,722)	90,085,007	(7,518,424)	72,660,802	(389,384)	1,043,802,287
영원아웃도어	40.70%	144,168,529	-	16,775,039	(5,556,452)	(187,801)	-	155,199,315
스캇노스아시아	29.89%	359,518	-	(128,553)	-	-	-	230,965

구분	비지배지분을	전기초 누적 비지배지분	IFRS 9 도입효과	비지배지분에 배분된 당기순이익	비지배지분에 배분된 배당금	비지배지분에 배분된 기타자본항목	소유주와 자본거래	전기말 누적 비지배지분
Qweto	48.57%	691,543	-	1,159	-	36,114	-	728,816
합계		1,035,018,598	(834,722)	106,732,652	(13,074,876)	72,509,115	(389,384)	1,199,961,383

(2) 연결회사에 포함된 비지배지분이 중요한 종속기업의 내부거래 제거전 요약 재무정보는 다음과 같습니다(단위:천원).

- 요약 연결재무상태표

구분	당기말		전기말	
	영원무역	영원아웃도어	영원무역	영원아웃도어
유동자산	1,684,583,634	424,244,457	1,500,905,529	381,389,369
비유동자산	1,353,701,651	78,802,908	1,603,640,319	84,115,875
유동부채	594,962,951	69,351,127	622,883,897	75,084,168
비유동부채	449,324,718	13,116,723	512,667,058	9,101,746
자본	1,993,997,616	420,579,516	1,968,994,894	381,319,330

- 요약 연결포괄손익계산서

구분	당기		전기	
	영원무역	영원아웃도어	영원무역	영원아웃도어
매출	2,466,374,429	432,664,595	2,388,266,483	410,679,080
당기순이익	182,425,908	52,925,072	174,282,787	41,216,312
기타포괄손익	(139,876,761)	760,314	148,564,008	(466,059)
총포괄손익	42,549,147	53,685,386	322,846,795	40,750,253

- 요약 연결현금흐름표

구분	당기		전기	
	영원무역	영원아웃도어	영원무역	영원아웃도어
영업활동으로 인한 현금흐름	346,090,093	102,684,671	230,950,337	52,000,515
투자활동으로 인한 현금흐름	7,284,240	51,710,477	(111,976,160)	(113,774,134)
재무활동으로 인한 현금흐름	(128,661,311)	(24,917,366)	(67,583,385)	(21,679,177)
외화표시 현금의 환율변동효과	(6,734,809)	(6,630,117)	39,375,473	(334,797)
현금및현금성자산의 증가(감소)	217,978,213	122,847,665	90,766,265	(83,787,593)
기초 현금및현금성자산	446,899,133	90,851,920	356,132,868	174,639,513

구 분	당 기		전 기	
	영원무역	영원아웃도어	영원무역	영원아웃도어
기말의 현금및현금성자산	664,877,345	213,699,585	446,899,133	90,851,920

41. 특수관계자 거래

(1) 보고기간말 현재 특수관계자는 다음과 같습니다.

구분	회사명
유의적인 영향력을 행사하는 기업	(주)와이엠에스에이
관계기업 및 공동지배기업	INTERNATIONAL RETAIL CORPORATION SA.
	SCOTT NETWORK SOLUTIONS INDIA PVT LTD.
기타	GOLDWIN INC.
	레이앤코(유)

(2) 당기와 전기 중 특수관계자와의 중요한 영업상의 거래내용은 다음과 같습니다(단위: 천원).

구 분		매출		매입		기타수익		기타비용		사용권자산 취득	
		당기	전기	당기	전기	당기	전기	당기	전기	당기	전기
유의적인 영향력을 행사하는 기업	(주)와이엠에스에이	507,888	2,261,918	32,968,051	46,479,319	156	76,552	1,653,094	5,482,469	10,334,681	-
기타	GOLDWIN INC.	483,126	530,399	109,338	423,524	4,668,090	4,558,501	21,310,205	20,106,171	-	-
	(유)레이앤코	187,115	-	52,500	-	2,637	-	-	-	-	-

(3) 보고기간말 현재 특수관계자에 대한 중요한 채권·채무의 내용은 다음과 같습니다(단위:천원).

구 분		채권		채무	
		당기말	전기말	당기말	전기말
유의적인 영향력을 행사하는 기업	(주)와이엠에스에이	1,015,702	1,346,054	12,504,825	5,678,396
관계기업 및 공동지배기업	IRC	8,037,957	7,173,120	-	-
기타	GOLDWIN INC.	457,990	457,929	10,539,287	10,034,000
	기타(*)	-	-	51,586,354	64,280,719
	레이앤코(유)	-	-	175,460	-

구분	채권		채무	
	당기말	전기말	당기말	전기말
합계	9,511,649	8,977,103	74,805,926	79,993,115

(*) SCOTT 주주로부터 차입한 금액이 포함됨.

(4) 보고기간말 현재 특수관계자에 대한 대여금은 다음과 같습니다(단위:천원).

구분		당기말	전기말
관계기업 및 공동지배기업	IRC	8,037,957	7,173,120
합계		8,037,957	7,173,120

특수관계자 대여금에 대하여 설정된 대손충당금은 없습니다.

(5) 보고기간말 현재 특수관계자에 대한 차입금은 다음과 같습니다(단위:천원).

구분		당기말	전기말
기타	기타(*)	51,586,354	64,280,719

(*) SCOTT 주주로부터 차입한 금액이 포함됨.

(6) 당기와 전기 중 특수관계자와의 주요 자금거래는 다음과 같습니다(단위:천원).

<당기>

구분		자금대여 거래		자금차입 거래		현금출자
		대여	회수	차입	상환	
유의적인 영향력을 행사하는 기업	(주)와이엠에스에이(*1)	-	-	10,592,255	1,102,435	-
관계기업 및 공동지배기업	IRC	643,758	-	-	-	-
기타특수관계자	기타	-	-	-	14,146,332	-

(*1) (주)와이엠에스에이는 연결 재무정보임. (주)와이엠에스에이와 체결한 건물 리스계약에 따라 인식한 사용권자산은 10,334,681천원입니다. 리스부채의 상환금액은 당기 1,102,435천원, 이자비용은 당기 323,197천원입니다.

<전기>

구분		자금대여 거래		자금차입 거래		현금출자
		대여	회수	차입	상환	
기타특수관계자	기타	-	-	-	3,733,854	-

(7) 당기와 전기 중 연결회사의 주요경영진 전체에 대한 보상내역은 다음과 같습니다(단위:천원).

구 분	당기	전기
급여	7,096,903	5,045,849
퇴직급여	1,470,603	953,661
합 계	8,567,506	5,999,510

(8) 보고기간말 현재 연결회사가 특수관계자를 위하여 제공하고 있는 지급보증은 없습니다.

(9) 연결회사는 Scott Corporation SA의 경영권을 2015년 인수하면서 주주 상호간의 협력과 주주가치 극대화를 위하여 인수대상회사의 설립자와 주주간 협약을 체결하였습니다. 동 협약에는 이사회 구성과 운영(CHF 2,000,000 초과하는 사업의 취득 및 처분 등 이사회 특별결의 사항의 경우, 비지배주주 임명 이사의 동의가 필요), 지분양도 제한(거래후 10년), 제한기간 이후의 Right of First Refusal, Tag along, 파산 등 제한된 상황의 Call Option 등의 내용을 포함하고 있습니다.

42. 충당부채

당기 및 전기 중 주요 충당부채 변동내역은 다음과 같습니다(단위: 천원).

<당기>

구분	반품충당부채	판매보증충당부채	상여금	기타	합계
기초금액	372,839	2,655,889	10,339,545	1,786,117	15,154,390
증감	183,767	3,874,937	2,699,595	(509,320)	6,248,979
환율변동	(36,812)	(83,205)	187,394	24,831	92,208
기말금액	519,794	6,447,621	13,226,535	1,301,628	21,495,578
유동항목	519,794	6,447,621	13,226,535	1,301,628	21,495,578
비유동항목	-	-	-	-	-

<전기>

구분	반품충당부채	판매보증충당부채	상여금	기타	합계
기초금액	343,186	2,137,230	8,807,977	6,669,398	17,957,791
증감	17,757	396,632	1,081,194	(5,092,675)	(3,597,092)

구분	반품총당부채	판매보증총당부채	상여금	기타	합계
환율변동	11,896	122,027	450,374	209,394	793,691
기말금액	372,839	2,655,889	10,339,545	1,786,117	15,154,390
유동항목	372,839	2,655,889	10,339,545	1,786,117	15,154,390
비유동항목	-	-	-	-	-

연결회사의 상여금총당부채에는 휴가보상비용, 상여금 등이 포함되어 있습니다.

4. 재무제표

재무상태표

제 47 기 2020.12.31 현재
 제 46 기 2019.12.31 현재
 제 45 기 2018.12.31 현재

(단위 : 원)

	제 47 기	제 46 기	제 45 기
자산			
유동자산	85,767,790,490	28,242,854,789	20,373,178,142
현금및현금성자산	78,825,281,544	6,226,542,129	6,729,676,135
단기금융상품	5,457,222,420	17,384,000,000	5,000,000,000
기타수취채권	1,467,647,430	4,386,385,516	8,611,209,336
파생상품자산		147,904,348	
기타유동자산	17,639,096	98,022,796	32,292,671
비유동자산	494,190,610,923	585,370,668,139	527,306,316,582
기타포괄손익-공정가치금융자산	98,869,040,472	189,958,542,796	132,572,576,640
당기손익-공정가치금융자산	1,000,000,000		
종속기업투자주식	372,012,662,874	372,012,662,874	374,886,947,415
유형자산	766,089,819	940,521,209	1,088,320,666
무형자산	89,512,200		
사용권자산	2,742,998,033	3,366,141,037	
투자부동산	17,468,075,525	18,023,068,223	18,559,419,861
기타수취채권	1,242,232,000	1,069,732,000	199,052,000
자산총계	579,958,401,413	613,613,522,928	547,679,494,724
부채			
유동부채	17,085,924,170	6,003,888,414	3,711,018,651
당기법인세부채	12,236,406,028	1,109,513,768	973,219,773
기타지급채무	4,225,203,096	4,446,437,769	2,709,217,678
기타유동부채	347,737,350	94,093,040	28,581,200
유동리스부채	276,577,696	353,843,837	
비유동부채	26,255,142,743	46,552,414,929	32,759,774,861
순확정급여부채	152,997,452	1,083,612,920	182,876,222
이연법인세부채	23,545,101,576	42,456,504,809	32,576,898,639
비유동리스부채	2,557,043,715	3,012,297,200	
부채총계	43,341,066,913	52,556,303,343	36,470,793,512
자본			

	제 47 기	제 46 기	제 45 기
자본금	6,817,796,000	6,817,796,000	6,817,796,000
주식발행초과금	113,893,779,001	113,893,779,001	113,893,779,001
이익잉여금	266,152,726,623	221,883,797,841	216,238,455,243
기타자본항목	149,753,032,876	218,461,846,743	174,258,670,968
자본총계	536,617,334,500	561,057,219,585	511,208,701,212
자본과부채총계	579,958,401,413	613,613,522,928	547,679,494,724

손익계산서

제 47 기 2020.01.01 부터 2020.12.31 까지

제 46 기 2019.01.01 부터 2019.12.31 까지

제 45 기 2018.01.01 부터 2018.12.31 까지

(단위 : 원)

	제 47 기	제 46 기	제 45 기
영업수익	24,236,331,972	25,713,481,147	18,604,570,935
영업비용	4,269,063,621	7,141,590,301	2,779,295,481
영업이익	19,967,268,351	18,571,890,846	15,825,275,454
기타수익	1,443,494,685	197,076,502	52,777,244
기타비용	6,442,121,551	3,061,348,954	1,490,410,050
금융수익	335,860,875	528,344,780	328,651,766
금융비용	189,644,526	1,941,808,459	
법인세비용차감전순이익	15,114,857,834	14,294,154,715	14,716,294,414
법인세비용	(46,077,868)	(635,106,283)	1,420,898,910
당기순이익(손실)	15,160,935,702	14,929,260,998	13,295,395,504
주당이익			
기본주당순이익 (단위 : 원)	1,306	1,286	1,146

포괄손익계산서

제 47 기 2020.01.01 부터 2020.12.31 까지

제 46 기 2019.01.01 부터 2019.12.31 까지

제 45 기 2018.01.01 부터 2018.12.31 까지

(단위 : 원)

	제 47 기	제 46 기	제 45 기
당기순이익(손실)	15,160,935,702	14,929,260,998	13,295,395,504
세후기타포괄손익	(27,995,922,787)	44,203,175,775	66,576,781,402
당기손익으로 재분류되지 않는항목			
순확정급여부채의 재측정요소	636,429,962	(557,877,827)	(20,165,717)
기타포괄손익-공정가치금융자산 평가손익	(69,345,243,829)	44,761,053,602	66,596,947,119
기타포괄손익-공정가치금융자산 처분손익	40,712,891,080		
총포괄손익	(12,834,987,085)	59,132,436,773	79,872,176,906

자본변동표

제 47 기 2020.01.01 부터 2020.12.31 까지

제 46 기 2019.01.01 부터 2019.12.31 까지

제 45 기 2018.01.01 부터 2018.12.31 까지

(단위 : 원)

	자본				
	자본금	주식발행초과금	이익잉여금	기타자본항목	자본 합계
2018.01.01 (기초자본)	6,817,796,000	113,893,779,001	209,905,998,539	107,681,889,566	438,299,463,106
당기순이익(손실)			13,295,395,504		13,295,395,504
기타포괄손익-공정가치금융자산 평가손익				66,596,947,119	66,596,947,119
기타포괄손익-공정가치금융자산 처분손익					
순확정급여부채의 재측정요소				(20,165,717)	(20,165,717)
연차배당			(6,962,938,800)		(6,962,938,800)
2018.12.31 (기말자본)	6,817,796,000	113,893,779,001	216,238,455,243	174,258,670,968	511,208,701,212
2019.01.01 (기초자본)	6,817,796,000	113,893,779,001	216,238,455,243	174,258,670,968	511,208,701,212
당기순이익(손실)			14,929,260,998		14,929,260,998
기타포괄손익-공정가치금융자산 평가손익				44,761,053,602	44,761,053,602
기타포괄손익-공정가치금융자산 처분손익					
순확정급여부채의 재측정요소				(557,877,827)	(557,877,827)
연차배당			(9,283,918,400)		(9,283,918,400)
2019.12.31 (기말자본)	6,817,796,000	113,893,779,001	221,883,797,841	218,461,846,743	561,057,219,585
2020.01.01 (기초자본)	6,817,796,000	113,893,779,001	221,883,797,841	218,461,846,743	561,057,219,585
당기순이익(손실)			15,160,935,702		15,160,935,702
기타포괄손익-공정가치금융자산 평가손익				(69,345,243,829)	(69,345,243,829)
기타포괄손익-공정가치금융자산 처분손익			40,712,891,080		40,712,891,080
순확정급여부채의 재측정요소				636,429,962	636,429,962
연차배당			(11,604,898,000)		(11,604,898,000)
2020.12.31 (기말자본)	6,817,796,000	113,893,779,001	266,152,726,623	149,753,032,876	536,617,334,500

현금흐름표

제 47 기 2020.01.01 부터 2020.12.31 까지

제 46 기 2019.01.01 부터 2019.12.31 까지

제 45 기 2018.01.01 부터 2018.12.31 까지

(단위 : 원)

	제 47 기	제 46 기	제 45 기
영업활동현금흐름	20,711,314,459	20,993,624,339	14,701,046,015
영업으로부터 창출된 현금흐름	3,058,677,894	5,342,398,859	4,120,582,719
이자지급	(189,644,526)	(27,562,459)	
이자수취	536,980,214	360,715,582	300,336,697
배당금수취	18,662,371,963	17,134,628,307	11,017,820,649
법인세납부	(1,357,071,086)	(1,816,555,950)	(737,694,050)
투자활동현금흐름	69,032,048,022	(11,925,828,328)	(10,715,255,086)
단기금융자산의 순증감	12,195,608,720	(12,452,173,762)	(5,000,000,000)
유형자산의 취득	(10,297,554)	(34,333,506)	(111,268,156)
유형자산의 처분	9,090,909		
무형자산의 취득	(99,458,000)		
투자부동산의 취득		(18,641,060)	(4,853,986,930)
당기손익-공정가치금융자산의 취득	(1,000,000,000)		
당기손익-공정가치금융자산의 처분	55,809,603,947		
단기대여금의 대여	(1,500,000,000)	(400,000,000)	(1,150,000,000)
단기대여금의 회수	3,800,000,000	1,850,000,000	400,000,000
임차보증금의 증가	(172,500,000)	(870,680,000)	
재무활동현금흐름	(11,828,721,474)	(9,569,453,941)	(6,549,438,800)
배당금지급	(11,604,898,000)	(9,283,918,400)	(6,962,938,800)
금융리스부채의 감소	(216,183,474)	(285,535,541)	
기타보증금의 증가	346,460,000		413,500,000
기타보증금의 감소	(354,100,000)		
외화환산으로 인한 현금의 변동	(5,315,901,592)	(1,476,076)	
현금및현금성자산의 증가(감소)	72,598,739,415	(503,134,006)	(2,563,647,871)
기초현금및현금성자산	6,226,542,129	6,729,676,135	9,293,324,006
기말현금및현금성자산	78,825,281,544	6,226,542,129	6,729,676,135

이익잉여금처분계산서

제 47 기 2020.01.01 부터 2020.12.31 까지

제 46 기 2019.01.01 부터 2019.12.31 까지

제 45 기 2018.01.01 부터 2018.12.31 까지

(단위 : 원)

과 목	제47기		제46기		제45기	
I. 미처분이익잉여금		57,802,514,038		16,533,585,256		14,888,242,658
1. 전기이월미처분이익잉여금	1,928,687,256		1,604,324,258		1,592,847,154	
2. 기타포괄손익-공정가치금융자산처분이익	40,712,891,080		-			
3. 당기순이익	15,160,935,702		14,929,260,998		13,295,395,504	
II. 이익잉여금처분액		(55,925,877,600)		(14,604,898,000)		(13,283,918,400)
1. 임의적립금	(42,000,000,000)		(3,000,000,000)		(4,000,000,000)	
2. 배당금 (현금배당(주당배당금(₩): 당기: 1,200원(240%) 전기: 1,000원(200%) 전전기: 800원(160%))	(13,925,877,600)		(11,604,898,000)		(9,283,918,400)	
III. 차기이월미처분이익잉여금		1,876,636,438		1,928,687,256		1,604,324,258

5. 재무제표 주석

제 47 기 : 2020년 12월 31일 현재

제 46 기 : 2019년 12월 31일 현재

주식회사 영원무역홀딩스

1. 일반사항

주식회사 영원무역홀딩스(이하 "회사")는 1974년 6월 5일 설립되어 서울특별시 중구에 본사를 두고 있으며 1988년 11월 7일 한국거래소에 주식을 상장하였습니다.

회사는 분할 전인 2009년 6월 30일까지 국내외 수출입업 및 그 대행업, 의류 제조 및 판매업 등을 주업으로 영위하고 있었으며, 2009년 7월 1일을 분할등기일로 분할신설회사인 주식회사 영원무역(신설분할법인)에게 사업부문을 인적분할하였습니다. 이에 회사는 상호를 주식회사 영원무역에서 주식회사 영원무역홀딩스로 변경하였으며, 종속기업 지분출자를 통한 지주사업 및 임대사업 부문을 영위하는 지주회사로 전환하였습니다.

2020년 12월 31일 현재 회사의 자본금은 6,817,796천원이며, 주요 주주현황은 다음과 같습니다.

주주명	소유주식수	지분율(%)	비고
(주)와이엠에스에이	3,966,971	29.09	최대주주
성기학	2,286,445	16.77	
(주)영원무역홀딩스	2,030,694	14.89	자기주식
기 타	5,351,482	39.25	
합 계	13,635,592	100.00	

2. 중요한 회계정책

다음은 재무제표 작성에 적용된 중요한 회계정책입니다. 이러한 정책은 별도의 언급이 없다면, 표시된 회계기간에 계속적으로 적용됩니다.

2.1 재무제표 작성기준

회사의 재무제표는 한국채택국제회계기준(이하 기업회계기준)에 따라 작성되었습니다. 한국채택국제회계기준은 국제회계기준위원회("IASB")가 발표한 기준서와 해석서 중 대한민국이 채택한 내용을 의미합니다.

재무제표는 다음을 제외하고는 역사적 원가에 기초하여 작성하였습니다.

- 특정 금융자산과 금융부채(파생상품 포함), 공정가치로 측정하는 특정 유형자산과 투자부동산 유형
- 순공정가치로 측정하는 매각예정자산
- 확정급여제도와 공정가치로 측정하는 사외적립자산

한국채택국제회계기준은 재무제표 작성시 중요한 회계추정의 사용을 허용하고 있으며, 회계정책을 적용함에 있어 경영진의 판단을 요구하고 있습니다. 보다 복잡하고 높은 수준의 판단이 요구되는 부분이나 중요한 가정 및 추정이 요구되는 부분은 주석3에서 설명하고 있습니다.

2.2 회계정책과 공시의 변경

2.2.1 회사가 채택한 제·개정 기준서 및 해석서

회사는 2020년 1월 1일로 개시하는 회계기간부터 다음의 제·개정 기준서 및 해석서를 신규로 적용하였습니다.

(1) 기업회계기준서 제1001호 '재무제표 표시', 제1008호 '회계정책, 회계추정의 변경 및 오류' 개정 - 중요성의 정의

'중요성의 정의'를 명확히 하고 기준서 제1001호와 제1008호를 명확해진 정의에 따라 개정하였습니다. 중요성 판단 시 중요한 정보의 누락이나 왜곡표시뿐만 아니라 중요하지 않은 정보로 인한 영향과 회사가 공시할 정보를 결정할 때 정보이용자의 특성을 고려하도록 하였습니다. 해당 기준서의 개정이 재무제표에 미치는 중요한 영향은 없습니다.

(2) 기업회계기준서 제1103호 '사업결합' 개정 - 사업의 정의

개정된 사업의 정의에서는, 취득한 활동과 자산의 집합을 사업으로 판단하기 위해서는 산출물의 창출에 함께 유의적으로 기여할 수 있는 능력을 가진 투입물과 실질적인과정을 반드시 포함하도록 하였고 원가 감소에 따른 경제적 효익은 제외하였습니다. 이와 함께 취득한 총자산의 대부분의 공정가치가 식별가능한 단일 자산 또는 자산집합에 집중되어 있는 경우, 취득한 활동과 자산의 집합은 사업이 아닌, 자산 또는 자산의 집합으로 결정할 수 있는 선택적 집중테스트가 추가되었습니다. 해당 기준서의 개정이 재무제표에 미치는 중요한 영향은 없습니다.

(3) 기업회계기준서 제1109호 '금융상품', 제1039호 '금융상품: 인식과 측정', 제1107호 '금융상품: 공시' 개정 - 이자율지표 개혁

개정 기준서에서는 이자율지표 개혁 움직임으로 인한 불확실성이 존재하는 동안 위험회피 회계 적용과 관련하여 미래 전망 분석 시 예외규정을 적용토록 하고 있습니다. 예외규정에서는 기존 이자율지표를 준거로 하는 예상현금흐름의 발생가능성이 매우 높은지, 위험회피대상항목과 위험회피수단 사이의 경제적 관계가 있는지, 양자간에 높은 위험회피효과가 있는지를 평가할 때, 위험회피대상항목과 위험회피수단이 준거로 하고 있는 이자율지표는 이자율지표 개혁의 영향으로 바뀌지 않는다고 가정합니다. 해당 기준서의 개정이 재무제표에 미치는 중요한 영향은 없습니다.

2.2.2 회사가 적용하지 않은 제·개정 기준서 및 해석서

제정 또는 공표되었으나 시행일이 도래하지 않아 적용하지 아니한 제·개정 기준서 및 해석서는 다음과 같습니다.

(1) 기업회계기준서 제 1116호 '리스' 개정 - 코로나19 (COVID-19) 관련 임차료 면제·할인·유예에 대한 실무적 간편법

실무적 간편법으로, 리스이용자는 코로나19의 직접적인 결과로 발생한 임차료 할인 등(rent concession)이 리스변경에 해당하는지 평가하지 않을 수 있습니다. 이러한 선택을 한 리스이용자는 임차료 할인 등으로 인한 리스료 변동을 그러한 변동이 리스변경이 아닐 경우

에 이 기준서가 규정하는 방식과 일관되게 회계처리하여야 합니다. 동 개정사항은 2020년 6월 1일 이후 시작하는 회계연도부터 적용되며, 조기도입이 가능합니다. 회사는 동 개정으로 인해 재무제표에 중요한 영향은 없을 것으로 예상하고 있습니다.

(2) 기업회계기준서 제1109호 '금융상품', 제1039호 '금융상품: 인식과 측정', 제1107호 '금융상품: 공시', 제 1104호 '보험계약' 및 제 1116호 '리스' 개정 - 이자율지표 개혁

이자율지표 개혁과 관련하여 상각후원가로 측정되는 금융상품의 이자율지표 대체시 장부 금액이 아닌 유효이자율을 조정하고, 위험회피관계에서 이자율지표 대체가 발생한 경우에도 중단 없이 위험회피회계를 계속할 수 있도록 하는 등의 예외규정을 포함하고 있습니다. 동 개정사항은 2021년 1월 1일 이후에 시작하는 회계연도부터 적용되며, 조기적용이 허용됩니다. 회사는 동 개정으로 인해 재무제표에 중요한 영향은 없을 것으로 예상하고 있습니다.

(3) 기업회계기준서 제1103호 '사업결합' 개정 - 개념체계의 인용

인식할 자산과 부채의 정의를 개정된 재무보고를 위한 개념체계를 참조하도록 개정되었으나, 기업회계기준서 제1037호 '충당부채, 우발부채 및 우발자산' 및 해석서 제2121호 '부담금'의 적용범위에 포함되는 부채 및 우발부채에 대해서는 해당 기준서를 적용하도록 예외를 추가하고, 우발자산이 취득일에 인식되지 않는다는 점을 명확히 하였습니다. 동 개정사항은 2022년 1월 1일 이후 시작하는 회계연도부터 적용되며, 조기적용이 허용됩니다. 회사는 동 개정으로 인해 재무제표에 중요한 영향은 없을 것으로 예상하고 있습니다.

(4) 기업회계기준서 제1016호 '유형자산' 개정 - 의도한 사용 전의 매각금액

기업이 자산을 의도한 방식으로 사용하기 전에 생산된 품목의 판매에서 발생하는 수익을 생산원가와 함께 당기손익으로 인식하도록 요구하며, 유형자산의 취득원가에서 차감하는 것을 금지하고 있습니다. 동 개정사항은 2022년 1월 1일 이후 시작하는 회계연도부터 적용되며, 조기적용이 허용됩니다. 회사는 동 개정으로 인한 재무제표의 영향을 검토 중에 있습니다.

(5) 기업회계기준서 제1037호 '충당부채, 우발부채 및 우발자산' 개정 - 손실부담계약: 계약이행원가

손실부담계약을 식별할 때 계약이행원가의 범위를 계약 이행을 위한 증분원가와 계약 이행에 직접 관련되는 다른 원가의 배분이라는 점을 명확히 하였습니다. 동 개정사항은 2022년 1월 1일 이후 시작하는 회계연도부터 적용되며, 조기적용이 허용됩니다. 회사는 동 개정으로 인해 재무제표에 중요한 영향은 없을 것으로 예상하고 있습니다.

(6) 한국채택국제회계기준 연차개선 2018-2020

한국채택국제회계기준 연차개선 2018-2020은 2022년 1월 1일 이후 시작하는 회계연도부터 적용되며, 조기적용이 허용됩니다. 회사는 동 개정으로 인해 재무제표에 중요한 영향은 없을 것으로 예상하고 있습니다.

- 기업회계기준서 제1101호 ‘ 한국채택국제회계기준의 최초 채택’ : 최초채택기업인 종속기업
- 기업회계기준서 제1109호 ‘ 금융상품’ : 금융부채 제거 목적의 10% 테스트 관련 수수료
- 기업회계기준서 제1116호 ‘ 리스’ : 리스 인센티브
- 기업회계기준서 제1041호 ‘ 농림어업’ : 공정가치 측정

(7) 기업회계기준서 제1001호 ‘ 재무제표 표시’ 개정 - 부채의 유동/비유동 분류

보고기간말 현재 존재하는 실질적인 권리에 따라 유동 또는 비유동으로 분류되며, 부채의 결제를 연기할 수 있는 권리의 행사가능성이나 경영진의 기대는 고려하지 않습니다. 또한, 부채의 결제에 자기지분상품의 이전도 포함되나, 복합금융상품에서 자기지분상품으로 결제하는 옵션이 지분상품의 정의를 충족하여 부채와 분리하여 인식된 경우는 제외됩니다. 동 개정사항은 2023년 1월 1일 이후 시작하는 회계연도부터 적용하며, 조기적용이 허용됩니다. 회사는 동 개정으로 인한 재무제표의 영향을 검토 중에 있습니다.

2.3 종속기업, 관계기업 및 공동지배기업

회사의 재무제표는 기업회계기준서 제1027호 '별도재무제표'에 따른 별도재무제표입니다. 종속기업, 공동기업 및 관계기업 투자는 직접적인 지분투자에 근거하여 원가로 측정하고 있으며, 다만 한국채택국제회계기준으로의 전환일 시점에는 전환일 시점의 과거회계기준

에 따른 장부금액을 간주원가로 사용하였습니다. 또한, 종속기업, 공동기업 및 관계기업으로부터 수취하는 배당금은 배당에 대한 권리가 확정되는 시점에 당기손익으로 인식하고 있습니다.

2.4 외화환산

(1) 기능통화와 표시통화

회사는 재무제표에 포함되는 항목들을 영업활동이 이루어지는 주된 경제환경에서의 통화 ("기능통화")를 적용하여 측정하고 있습니다. 회사의 기능통화는 대한민국 원화이며, 재무제표는 대한민국 원화로 표시되어 있습니다.

(2) 외화거래와 보고기간말의 환산

외화거래는 거래일의 환율 또는 재측정되는 항목인 경우 평가일의 환율을 적용한 기능통화로 인식되고, 외화거래의 결제나 화폐성 외화 자산·부채의 환산에서 발생하는 외환차이는 당기손익으로 인식됩니다.

비화폐성 금융자산·부채로부터 발생하는 외환차이는 공정가치 변동손익의 일부로 보아 당기손익-공정가치측정지분상품으로부터 발생하는 외환차이는 당기손익으로, 기타포괄손익-공정가치측정지분상품의 외환차이는 기타포괄손익에 포함하여 인식됩니다.

2.5 금융자산

(1) 분류

회사는 다음의 측정 범주로 금융자산을 분류합니다.

- 당기손익-공정가치 측정 금융자산
- 기타포괄손익-공정가치 측정 금융자산
- 상각후원가 측정 금융자산

금융자산은 금융자산의 관리를 위한 사업모형과 금융자산의 계약상 현금흐름 특성에 근거

하여 분류합니다.

공정가치로 측정하는 금융자산의 손익은 당기손익 또는 기타포괄손익으로 인식합니다. 채무상품에 대한 투자는 해당 자산을 보유하는 사업모형에 따라 당기손익 또는 기타포괄손익으로 인식합니다. 회사는 금융자산을 관리하는 사업모형을 변경하는 경우에만 채무상품을 재분류합니다.

단기매매항목이 아닌 지분상품에 대한 투자는 최초 인식시점에 후속적인 공정가치 변동을 기타포괄손익으로 표시할 것을 지정하는 취소불가능한 선택을 할 수 있습니다. 지정되지 않은 지분상품에 대한 투자의 공정가치 변동은 당기손익으로 인식합니다.

(2) 측정

회사는 최초 인식시점에 금융자산을 공정가치로 측정하며, 당기손익-공정가치 측정 금융자산이 아닌 경우에 해당 금융자산의 취득이나 해당 금융부채의 발행과 직접 관련되는 거래원가는 공정가치에 가산합니다. 당기손익-공정가치 측정 금융자산의 거래원가는 당기손익으로 비용처리합니다.

내재과생상품을 포함하는 복합계약은 계약상 현금흐름이 원금과 이자로만 구성되어 있는지를 결정할 때 해당 복합계약 전체를 고려합니다.

① 채무상품

금융자산의 후속적인 측정은 금융자산의 계약상 현금흐름 특성과 그 금융자산을 관리하는 사업모형에 근거합니다. 회사는 채무상품을 다음의 세 범주로 분류합니다.

(가) 상각후원가

계약상 현금흐름을 수취하기 위해 보유하는 것이 목적인 사업모형 하에서 금융자산을 보유하고, 계약상 현금흐름이 원리금만으로 구성되어 있는 자산은 상각후원가로 측정합니다. 상각후원가로 측정하는 금융자산으로서 위험회피관계의 적용 대상이 아닌 금융자산의 손익은 해당 금융자산을 제거하거나 손상할 때 당기손익으로 인식합니다. 유효이자율법에 따라 인식하는 금융자산의 이자수익은 '금융수익'에 포함됩니다.

(나) 기타포괄손익-공정가치 측정 금융자산

계약상 현금흐름의 수취와 금융자산의 매도 둘 다를 통해 목적을 이루는 사업모형 하에서 금융자산을 보유하고, 계약상 현금흐름이 원리금만으로 구성되어 있는 금융자산은 기타포괄손익-공정가치로 측정합니다. 손상차손(환입)과 이자수익 및 외환손익을 제외하고는, 기타포괄손익-공정가치로 측정하는 금융자산의 손익은 기타포괄손익으로 인식합니다. 금융자산을 제거할 때에는 인식한 기타포괄손익누계액을 자본에서 당기손익으로 재분류합니다. 유효이자율법에 따라 인식하는 금융자산의 이자수익은 '금융수익'에 포함됩니다. 외환손익은 '기타수익 또는 기타비용'으로 표시하고 손상차손은 '기타비용'으로 표시합니다.

(다) 당기손익-공정가치측정 금융자산

상각후원가 측정이나 기타포괄손익-공정가치 측정 금융자산이 아닌 채무상품은 당기손익-공정가치로 측정됩니다. 위험회피관계가 적용되지 않는 당기손익-공정가치 측정 채무상품의 손익은 당기손익으로 인식하고 발생한 기간에 손익계산서에 '기타수익 또는 기타비용'으로 표시합니다.

② 지분상품

회사는 모든 지분상품에 대한 투자를 후속적으로 공정가치로 측정합니다. 공정가치 변동을 기타포괄손익으로 표시할 것을 선택한 지분상품에 대해 기타포괄손익으로 인식한 금액은 해당 지분상품을 제거할 때에도 당기손익으로 재분류하지 않습니다. 이러한 지분상품에 대한 배당수익은 회사가 배당을 받을 권리가 확정된 때 '금융수익'으로 당기손익으로 인식합니다.

당기손익-공정가치로 측정하는 금융자산의 공정가치 변동은 손익계산서에 '기타수익 또는 기타비용'으로 표시합니다. 기타포괄손익-공정가치로 측정하는 지분상품에 대한 손상차손(환입)은 별도로 구분하여 인식하지 않습니다.

(3) 손상

회사는 미래전망정보에 근거하여 상각후원가로 측정하거나 기타포괄손익-공정가치로 측정하는 채무상품에 대한 기대신용손실을 평가합니다. 손상 방식은 신용위험의 유의적인 증가 여부에 따라 결정됩니다. 단, 매출채권에 대해 회사는 채권의 최초 인식시점부터 전

체기간 기대신용손실을 인식하는 간편법을 적용합니다.

(4) 제거

회사는 금융자산을 양도한 경우라도 채무자의 채무불이행시의 소구권 등으로 양도한 금융자산의 소유에 따른 위험과 보상의 대부분을 회사가 보유하는 경우에는 이를 제거하지 않고 그 양도자산 전체를 계속하여 인식하되, 수취한 대가를 금융부채로 인식하고 있습니다. 해당 금융부채는 재무상태표에 "차입금"으로 분류됩니다.

(5) 금융상품의 상계

금융자산과 부채는 인식한 자산과 부채에 대해 법적으로 집행가능한 상계권리를 현재 보유하고 있고, 순액으로 결제하거나 자산을 실현하는 동시에 부채를 결제할 의도를 가지고 있을 때 상계하여 재무상태표에 순액으로 표시합니다. 법적으로 집행가능한 상계권리는 미래사건에 좌우되지 않으며, 정상적인 사업과정의 경우와 채무불이행의 경우 및 지급불능이나 파산의 경우에도 집행가능한 것을 의미합니다

2.6 파생상품

파생상품은 파생상품 계약 체결 시점에 공정가치로 최초 인식되며 이후 공정가치로 재측정됩니다. 위험회피회계의 적용 요건을 충족하지 않는 파생상품의 공정가치변동은 거래의 성격에 따라 '기타수익(비용)'으로 손익계산서에 인식됩니다.

2.7 유형자산

유형자산은 역사적원가에서 감가상각누계액과 손상차손누계액을 차감하여 표시됩니다. 역사적원가는 자산의 취득에 직접적으로 관련된 지출을 포함합니다.

유형자산은 취득원가에서 잔존가치를 제외하고, 다음의 추정 경제적 내용연수에 걸쳐 정액법으로 상각됩니다.

과 목	추정 내용연수
구 축 물	30년

과 목	추정 내용연수
시 설 물	30년
차량운반구	5년
비 품	4년

유형자산의 감가상각방법과 잔존가치 및 경제적 내용연수는 매 회계연도 말에 재검토되고 필요한 경우 추정의 변경으로 회계처리 됩니다.

2.8 무형자산

영업권은 원가에서 손상차손누계액을 차감한 금액으로 표시되고 있습니다.

영업권을 제외한 무형자산은 역사적 원가로 최초 인식되고, 원가에서 상각누계액과 손상차손누계액을 차감한 금액으로 표시됩니다.

한정된 내용연수를 가지는 다음의 무형자산은 추정내용연수 동안 정액법으로 상각됩니다.

과 목	추정 내용연수
소프트웨어	5년

2.9 투자부동산

임대수익이나 투자차익을 목적으로 보유하고 있는 부동산은 투자부동산으로 분류됩니다. 투자부동산은 최초 인식시점에 원가로 측정되며, 최초 인식 후에는 원가에서 감가상각누계액과 손상차손누계액을 차감한 금액으로 표시됩니다. 투자부동산 중 토지를 제외한 투자부동산은 추정 경제적 내용연수 40년동안 정액법으로 상각됩니다.

2.10 리스

(1) 리스제공자

회사가 리스제공자인 경우 운용리스에서 생기는 리스수익은 리스기간에 걸쳐 정액기준으

로 인식합니다. 운용리스 체결 과정에서 부담하는 리스개설직접원가를 기초자산의 장부금액에 더하고 리스료 수익과 같은 기준으로 리스기간에 걸쳐 비용으로 인식합니다. 각 리스된 자산은 재무상태표에서 그 특성에 기초하여 표시하였습니다. 회사는 새 리스기준서의 적용에 따라 리스제공자로서 보유하는 자산에 대한 회계처리를 조정할 필요가 없었습니다

(2) 리스이용자

회사는 사무실을 리스하고 있습니다. 리스계약은 일반적으로 2~5년의 고정기간으로 체결되지만 아래 (3)에서 설명하는 연장선택권이 있을 수 있습니다.

계약에는 리스요소와 비리스요소가 모두 포함될 수 있습니다. 회사는 상대적 개별 가격에 기초하여 계약 대가를 리스요소와 비리스요소에 배분하였습니다. 그러나 회사가 리스이용자인 부동산 리스의 경우 리스요소와 비리스요소를 분리하지 않고 하나의 리스요소로 회계처리하는 실무적 간편법을 적용하였습니다.

리스조건은 개별적으로 협상되며 다양한 계약조건을 포함합니다. 리스계약에 따라 부과되는 다른 제약은 없지만 리스자산을 차입금의 담보로 제공할 수는 없습니다.

회사는 계약이 집행가능한 기간 내에서 해지불능기간에 리스이용자가 연장선택권을 행사할 것이 상당히 확실한 경우의 그 대상기간과 종료선택권을 행사하지 않을 것이 상당히 확실한 경우의 그 대상기간을 포함하여 리스기간을 산정합니다. 회사는 리스이용자와 리스제공자가 각각 다른 당사자의 동의 없이 종료할 수 있는 권리가 있는 경우 계약을 종료할 때 부담할 경제적 불이익을 고려하여 집행가능한 기간을 산정합니다.

리스에서 생기는 자산과 부채는 최초에 현재가치기준으로 측정합니다. 리스부채는 다음 리스료의 순현재가치를 포함합니다.

- 받을 리스 인센티브를 차감한 고정리스료(실질적인 고정리스료 포함)
- 개시일 현재 지수나 요율을 사용하여 최초 측정한, 지수나 요율(이율)에 따라 달라지는 변동리스료
- 잔존가치보증에 따라 회사(리스이용자)가 지급할 것으로 예상되는 금액
- 회사(리스이용자)가 매수선택권을 행사할 것이 상당히 확실한 경우에 그 매수선택권

의 행사가격

- 리스기간이 회사(리스이용자)의 종료선택권 행사를 반영하는 경우에 그 리스를 종료하기 위하여 부담하는 금액

리스의 내재이자율을 쉽게 산정할 수 있는 경우 그 이자율로 리스료를 할인합니다. 내재이자율을 쉽게 산정할 수 없는 경우에는 리스이용자가 비슷한 경제적 환경에서 비슷한 기간에 걸쳐 비슷한 담보로 사용권자산과 가치가 비슷한 자산을 획득하는 데 필요한 자금을 차입한다면 지급해야 할 이자율인 리스이용자의 증분차입이자율을 사용합니다.

회사는 증분차입이자율을 다음과 같이 산정합니다.

- 회사의 신용도를 고려한 공모부사채이자율에 리스기간을 반영

회사는 지수나 요율에 따라 달라지는 변동리스료의 경우 지수나 요율이 유효할 때까지 리스부채에 포함하지 않는 변동리스료의 잠재적 미래 증가 위험에 노출되어 있습니다. 지수나 요율에 따라 달라지는 리스료의 조정액이 유효한 시점에서 리스부채를 재평가하고 사용권자산을 조정합니다.

각 리스료는 리스부채의 상환과 금융원가로 배분합니다. 금융원가는 각 기간의 리스부채 잔액에 대하여 일정한 기간 이자율이 산출되도록 계산된 금액을 리스기간에 걸쳐 당기손익으로 인식합니다.

사용권자산은 다음 항목들로 구성된 원가로 측정합니다.

- 리스부채의 최초 측정금액

사용권자산은 리스개시일부터 사용권자산의 내용연수 종료일과 리스기간 종료일 중 이른 날까지의 기간동안 감가상각합니다. 회사가 매수선택권을 행사할 것이 상당히 확실한(reasonably certain) 경우 사용권자산은 기초자산의 내용연수에 걸쳐 감가상각합니다.

단기리스는 매수선택권 없이 리스기간이 12개월 이하인 리스이며, 소액리스자산은 II기기로 구성되어 있습니다.

(3) 연장선택권 및 종료선택권

회사 전체에 걸쳐 부동산 리스계약에 연장선택권 및 종료선택권을 포함하고 있습니다. 이러한 조건들은 계약 관리 측면에서 운영상의 유연성을 극대화하기 위해 사용됩니다. 보유하고 있는 대부분의 연장선택권 및 종료선택권은 해당 리스제공자가 아니라 회사가 행사할 수 있습니다.

2.11 비금융자산의 손상

내용연수가 비한정인 무형자산에 대하여는 매년, 상각대상 자산에 대하여는 자산손상을 시사하는 징후가 있을 때 손상검사를 수행하고 있습니다. 손상차손은 회수가능액(사용가치 또는 처분부대원가를 차감한 공정가치 중 높은 금액)을 초과하는 장부금액만큼 인식되고 영업권 이외의 비금융자산에 대한 손상차손은 매 보고기간말에 환입가능성이 검토됩니다.

2.12 금융부채

(1) 분류 및 측정

회사의 당기손익-공정가치측정금융부채는 단기매매목적의 금융상품입니다. 주로 단기간 내에 재매입할 목적으로 부담하는 금융부채는 단기매매금융부채로 분류됩니다. 또한, 위험회피회계의 대상이 아닌 파생상품이나 내재파생상품을 포함한 금융상품으로부터 분리된 파생상품도 단기매매금융부채로 분류됩니다.

당기손익-공정가치측정금융부채, 금융보증계약, 금융자산의 양도가 제거조건을 충족하지 못하는 경우에 발생하는 금융부채를 제외한 모든 비파생금융부채를 상각후원가로 측정하는 금융부채로 분류되고 있으며, 재무상태표 상 "차입금" 및 "기타지급부채" 등으로 표시됩니다.

(2) 제거

금융부채는 계약상 의무가 이행, 취소 또는 만료되어 소멸되거나 기존 금융부채의 조건이 실질적으로 변경된 경우에 재무상태표에서 제거됩니다.

2.13 금융보증계약

회사가 제공한 금융보증계약은 최초 인식시 공정가치로 측정되며, 후속적으로는 다음 중 큰 금액으로 측정하여 "기타금융부채"로 인식됩니다.

- (1) 금융상품의 손상규정에 따라 산정한 손실충당금
- (2) 최초인식금액에서 기업회계기준서 제1115호에 따라 인식한 이익누계액을 차감한 금액

2.14 충당부채

충당부채는 의무를 이행하기 위하여 예상되는 지출액의 현재가치로 측정되며, 시간경과로 인한 충당부채의 증가는 이자비용으로 인식됩니다.

2.15 당기법인세 및 이연법인세

법인세비용은 당기법인세와 이연법인세로 구성됩니다. 법인세는 기타포괄손익이나 자본에 직접 인식된 항목과 관련된 금액은 해당 항목에서 직접 인식하며, 이를 제외하고는 당기손익으로 인식됩니다.

법인세비용은 보고기간말 현재 제정됐거나 실질적으로 제정된 세법을 기준으로 측정됩니다.

경영진은 적용 가능한 세법 규정이 해석에 따라 달라질 수 있는 상황에 대하여 회사가 세무신고 시 적용한 세무정책에 대하여 주기적으로 평가하고 있습니다. 회사는 세무당국에 납부할 것으로 예상되는 금액에 기초하여 당기법인세비용을 인식합니다.

이연법인세는 자산과 부채의 장부금액과 세무기준액의 차이로 발생하는 일시적 차이에 대하여 장부금액을 회수하거나 결제할 때의 예상 법인세효과로 인식됩니다. 다만, 사업결합 이외의 거래에서 자산·부채를 최초로 인식할 때 발생하는 이연법인세자산과 부채는 그 거래가 회계이익이나 과세소득에 영향을 미치지 않는다면 인식되지 않습니다.

이연법인세자산은 차감할 일시적 차이가 사용될 수 있는 미래 과세소득의 발생가능성이

높은 경우에 인식됩니다.

종속기업, 관계기업 및 공동기업 투자지분과 관련된 가산할 일시적 차이에 대해 소멸시점을 통제할 수 있는 경우, 그리고 예측가능한 미래에 일시적 차이가 소멸하지 않을 가능성이 높은 경우를 제외하고 이연법인세부채를 인식하고 있습니다. 또한 이러한 자산으로부터 발생하는 차감할 일시적 차이에 대하여 일시적 차이가 예측가능한 미래에 소멸할 가능성이 높고 일시적 차이가 사용될 수 있는 과세소득이 발생할 가능성이 높은 경우에만 이연법인세자산을 인식하고 있습니다.

이연법인세자산과 부채는 법적으로 당기법인세자산과 당기법인세부채를 상계할 수 있는 권리를 회사가 보유하고 있고, 이연법인세 자산과 부채가 동일한 과세당국에 의해서 부과되는 법인세와 관련된 경우에 상계합니다. 당기법인세 자산과 부채는 법적으로 상계할 수 있는 권리를 회사가 보유하고 있고, 순액으로 결제할 의도가 있거나 자산을 실현하는 동시에 부채를 결제하려는 의도가 있는 경우에 상계합니다.

2.16 종업원급여

회사는 확정급여제도를 운영하고 있습니다.

확정급여제도는 확정기여제도를 제외한 모든 퇴직연금제도입니다. 일반적으로 확정급여제도는 연령, 근속연수나 급여수준 등의 요소에 의하여 종업원이 퇴직할 때 지급받을 퇴직연금급여의 금액이 확정됩니다. 확정급여제도와 관련하여 재무상태표에 계상된 부채는 보고기간말 현재 확정급여채무의 현재가치에서 사외적립자산의 공정가치를 차감한 금액입니다. 확정급여채무는 매년 독립된 보험계리인에 의해 예측단위적립방식에 따라 산정되며, 확정급여채무의 현재가치는 그 지급시점과 만기가 유사한 우량회사채의 이자율로 기대미래현금유출액을 할인하여 산정됩니다. 한편, 순확정급여부채와 관련한 재측정요소는 기타포괄손익으로 인식됩니다.

제도개정, 축소 또는 정산이 발생하는 경우, 과거근무원가 또는 정산으로 인한 손익은 당기손익으로 인식됩니다.

2.17 수익인식

수익금액을 신뢰성 있게 측정할 수 있고, 미래의 경제적 효익이 기업에 유입될 가능성이 높으며, 다음에서 설명하고 있는 회사의 활동별 특정 요건을 충족하는 경우에 수익을 인식하고 있습니다.

(1) 경영자문수수료

경영자문수수료는 계약의 실질에 따라 발생기준에 의하여 인식하고 있습니다.

(2) 이자수익

이자수익은 시간의 경과에 따라 유효이자율법에 의하여 인식됩니다. 채권 손상이 발생하는 경우 채권금액의 장부금액은 회수가가능액까지 감액되며, 시간의 경과에 따라 증가하는 부분은 이자수익으로 인식됩니다. 한편, 손상채권에 대한 이자수익은 최초 유효이자율에 의하여 인식됩니다.

(3) 배당금 수익

배당수익은 배당금을 받을 권리가 확정되는 시점에 인식됩니다.

(4) 영업부문별 수익

회사는 기업회계기준서 제1108호에 따라 영업부문과 관련된 공시사항을 연결재무제표에 공시하고 있으며, 동 재무제표에는 별도로 공시하지 않았습니다.

2.18 재무제표 승인

회사의 재무제표는 2021년 3월 16일자로 이사회에서 승인되었으며, 정기주주총회에서 수정승인 될 수 있습니다.

3. 중요한 회계추정 및 가정

재무제표 작성에는 미래에 대한 가정 및 추정이 요구되며 경영진은 회사의 회계정책을 적용하기 위해 판단이 요구됩니다. 추정 및 가정은 지속적으로 평가되며, 과거 경험과 현재

의 상황에 비추어 합리적으로 예측가능한 미래의 사건을 고려하여 이루어집니다. 회계추정의 결과가 실제 결과와 동일한 경우는 드물 것이므로 중요한 조정을 유발할 수 있는 유의적인 위험을 내포하고 있습니다.

다음 회계연도에 자산 및 부채 장부금액의 조정에 영향을 미칠 수 있는 경영진 판단과 유의적 위험에 대한 추정 및 가정은 다음과 같습니다. 일부 항목에 대한 유의적인 판단 및 추정에 대한 추가적인 정보는 개별 주석에 포함되어 있습니다.

2020년도 중 COVID-19의 확산은 국내외 경제에 중대한 영향을 미치고 있습니다. 이는 생산성 저하와 매출의 감소나 지연, 기존 채권의 회수 등에 부정적인 영향을 미칠 수 있으며 이로 인해 회사의 재무상태와 재무성과에도 부정적인 영향이 발생할 수 있습니다.

재무제표 작성시 사용된 중요한 회계추정 및 가정은 COVID-19에 따른 불확실성의 변동에 따라 조정될 수 있으며, COVID-19로 인하여 회사의 사업, 재무상태 및 경영성과 등에 미칠 궁극적인 영향은 현재 예측할 수 없습니다.

3.1 종속기업투자주식의 손상

당사는 매보고기간말 종속기업투자주식에 대해 손상징후검토를 하고 있습니다. 손상검사는 손상징후가 있다고 판단되는 경우 혹은 투자주식의 금액적 중요성을 고려하여 매년말 실시합니다. 손상검사 시에는 현금창출단위 또는 현금창출단위집단의 장부금액을 회수가능액(사용가치 또는 순공정가치 중 높은 금액)과 비교하고 있습니다. 손상차손은 즉시 비용으로 인식되며, 후속적으로 회수가능액이 증가하는 만큼 환입됩니다.

3.2 법인세

회사의 과세소득에 대한 법인세는 세법 및 과세당국의 결정을 적용하여 산정되므로 최종 세효과를 산정하는 데에는 불확실성이 존재합니다.(주석 20 참조)

회사는 특정 기간동안 과세소득의 일정 금액을 투자, 임금증가 등에 사용하지 않았을 때 세법에서 정하는 방법에 따라 산정된 법인세를 추가로 부담합니다. 따라서, 해당 기간의 당기법인세와 이연법인세를 측정할 때 이에 따른 세효과를 반영하여야 하고, 이로 인해 회사

가 부담할 법인세는 각 연도의 투자, 임금증가 등의 수준에 따라 달라지므로 최종 세효과를 산정하는데에는 불확실성이 존재합니다.

3.3 금융상품의 공정가치

활성시장에서 거래되지 않는 금융상품의 공정가치는 원칙적으로 평가기법을 사용하여 결정됩니다. 회사는 보고기간말 현재 중요한 시장상황에 기초하여 다양한 평가기법의 선택 및 가정에 대한 판단을 하고 있습니다.

3.4 금융자산의 손상

금융자산의 손실충당금은 부도위험 및 기대손실률 등에 대한 가정에 기초하여 측정됩니다. 회사는 이러한 가정의 설정 및 손상모델에 사용되는 투입변수의 선정에 있어서 회사의 과거 경험, 현재 시장 상황, 재무보고일 기준의 미래전망정보 등을 고려하여 판단합니다.

3.5 순확정급여부채

순확정급여부채의 현재가치는 보험수리적방식에 의해 결정되는 다양한 요소들 특히 할인율의 변동에 영향을 받습니다.(주석 19 참조)

3.6 리스

리스기간을 산정할 때에 경영진은 연장선택권을 행사하거나 종료선택권을 행사하지 않을 경제적 유인이 생기게 하는 관련되는 사실 및 상황을 모두 고려합니다. 연장선택권의 대상 기간(또는 종료선택권의 대상 기간)은 리스이용자가 연장선택권을 행사할 것(또는 행사하지 않을 것)이 상당히 확실한 경우에만 리스기간에 포함됩니다.

부동산의 경우 일반적으로 가장 관련된 요소는 다음과 같습니다.

- 종료하기 위해(연장하지 않기 위해) 유의적인 벌과금을 부담해야 한다면 일반적으로 회사가 연장선택권을 행사하는 것이(종료선택권을 행사하지 않는 것이) 상당히 확실합니다.
- 리스개량에 유의적인 잔여 가치가 있을 것으로 예상되는 경우 일반적으로 회사가 연장선택권을 행사하는 것이(종료선택권을 행사하지 않는 것이) 상당히 확실합니다.

- 위 이외의 경우 회사는 과거 리스 지속기간과 원가를 포함한 그 밖의 요소와 리스된 자산을 대체하기 위해 요구되는 사업 중단을 고려합니다.

선택권이 실제로 행사되거나(행사되지 않거나) 회사가 선택권을 행사할(행사하지 않을) 의무를 부담하게 되는 경우에 리스기간을 다시 평가합니다. 리스이용자가 통제할수 있는 범위에 있고 리스기간을 산정할 때에 영향을 미치는 유의적인 사건이 일어나거나 상황에 유의적인 변화가 있을 때에만 회사는 연장선택권을 행사할 것(또는 행사하지 않을 것)이 상당히 확실한지의 판단을 변경합니다.

4. 재무위험관리

4.1 재무위험관리요소

회사가 노출되어 있는 재무위험 및 이러한 위험이 회사의 미래 성과에 미칠 수 있는 영향은 다음과 같습니다.

위험	노출 위험	측정	관리
시장위험-환율	미래 상거래 기능통화 이외의 표시 통화를 갖는 금융자산 및 금융부채	현금흐름 추정 민감도 분석	통화선도 및 통화옵션
시장위험 - 이자율	변동금리 장기 차입금	민감도 분석	이자율스왑
시장위험 - 주가	지분상품 투자	민감도 분석	포트폴리오 분산
신용위험	현금성자산, 매출채권, 파생상품, 채무상품, 계약자산	연체율 분석 신용등급	은행예치금 다원화, 신용한도, L/C 채무상품 투자지침
유동성위험	차입금 및 기타 부채	현금흐름 추정	차입한도 유지

위험관리는 이사회에서 승인한 정책에 따라 재무부서의 주관으로 이루어지고 있습니다. 재무부서는 영업부서들과의 긴밀한 협조하에 재무위험을 식별하고 평가하고 관리합니다. 이사회는 전반적인 위험관리에 대한 원칙과 외환위험, 이자율 위험, 신용 위험, 파생금융상품과 비파생금융상품의 이용 및 유동성을 초과하는 투자와 같은 특정 분야에 관한 정책을 문서화하여 제공하고 있습니다.

4.1.1 시장위험

(1) 외환위험

보고기간말 현재 기능통화 이외의 금융상품의 주요 통화별 구성내역은 다음과 같습니다(단위:천원).

구분	당기말	전기말
현금및현금성자산		
USD	14,616,690	3,617,817
EUR	7,146	4,333
HKD	3,565	3,776
SGD	1,891	1,975
JPY	54,173,753	1,010,515
합 계	68,803,045	4,638,416
단기금융상품		
USD	5,457,222	5,789,000
합 계	5,457,222	5,789,000
기타수취채권		
USD	25,992	89,737
합 계	25,992	89,737

보고기간말 현재 다른 변수가 일정하고 해당통화에 대한 기능통화의 환율이 5% 절상 및 절하인 경우 세전이익에 영향을 미치는 환율효과는 다음과 같습니다(단위:천원).

구분	당기		전기	
	상승시	하락시	상승시	하락시
USD	1,004,995	(1,004,995)	474,828	(474,828)
EUR	357	(357)	217	(217)
HKD	178	(178)	189	(189)
SGD	95	(95)	99	(99)
JPY	2,708,688	(2,708,688)	50,526	(50,526)
합 계	3,714,313	(3,714,313)	525,858	(525,858)

(2) 가격위험

회사는 유동성관리 및 영업상의 필요 등으로 지분증권에 투자하고 있습니다. 회사는 이를 위하여 하나 이상의 직접적 또는 간접적 투자수단을 이용하고 있으며 보고기간말 현재 회사의 지분증권투자(종속 및 관계기업투자 및 비상장주식은 제외)의 공정가치는 98,869,040천원(전기말: 189,958,543천원)입니다(주석 7 참조).

보고기간말 현재 시장성 있는 지분증권의 주가가 약 20% 상승 및 하락할 경우 당기와 전기의 기타포괄손익에 미치는 영향은 다음과 같습니다(단위:천원).

구 분	당 기		전 기	
	상승시	하락시	상승시	하락시
기타포괄손익에 미치는 효과				
기타포괄손익 -공정가치금융자산	15,423,570	(15,423,570)	29,633,533	(29,633,533)

(2) 현금흐름 및 공정가치 이자율위험

회사는 가격변동으로 인한 재무제표 항목(금융자산, 부채)의 가치변동 위험 및 투자, 차입에서 비롯한 이자수익(비용)의 변동위험 등의 이자율 변동위험에 노출되어 있습니다. 이러한 회사의 이자율 변동위험은 변동이자부 채권의 투자와 변동이자부 부채의 차입에서 비롯됩니다.

회사는 2020년 12월 31일 현재 변동이자부 채권 및 채무를 보유하고 있지 않습니다.

4.1.2 신용위험

신용위험은 회사의 통상적인 거래 및 투자활동에서 발생하며 고객 또는 거래상대방이 계약조건상 의무사항을 지키지 못하였을 때 발생합니다. 이러한 신용위험을 관리하기 위하여 회사는 주기적으로 고객과 거래상대방의 재무상태와 과거 경험 및 기타 요소들을 고려하여 재무신용도를 평가하고 있으며 고객과 거래상대방 각각에 대한 신용한도를 설정하고 있습니다.

(1) 기타수취채권

회사는 기타수취채권에 대해 전체 기간 기대신용손실을 손실충당금으로 인식하는 간편법을 적용합니다. 기대신용손실을 측정하기 위해 매출채권과 기타수취채권은 신용위험 특성과 연체일을 기준으로 구분하였습니다. 이러한 기대신용손실에는 미래전망정보가 포함됩니다.

보고기간말 현재 기타수취채권의 손실충당금 정보는 다음과 같습니다(단위:천원).

<당기말>

구분	정상	3개월 이하	3개월 초과 6개월 이하	6개월 초과	합계
대여금	-	-	-	-	-
손실충당금	-	-	-	-	-

<전기말>

구분	정상	3개월 이하	3개월 초과 6개월 이하	6개월 초과	합계
대여금	2,300,000	-	-	-	2,300,000
손실충당금	(2,300,000)	-	-	-	(2,300,000)

당기와 전기 중 매출채권의 손실충당금의 변동내역은 아래와 같습니다(단위:천원).

구분	당기	전기
기초금액	2,300,000	-
대손충당금설정	-	2,300,000
제각	(2,300,000)	-
기말금액	-	2,300,000

대손충당금 설정 및 차감액은 손익계산서상 판매비와관리비(주석 25 참조)에 포함되어 있습니다.

(2) 상각후원가로 측정하는 기타 금융자산

신용위험은 현금및현금성자산, 각종 예금 그리고 파생금융상품 등과 같은 금융기관과의 거래에서도 발생할 수 있습니다. 이러한 위험을 줄이기 위해, 회사는 신용도가 높은 금융기관들에 대해서만 거래를 하고 있습니다.

보고기간말 현재 상각후원가로 측정하는 기타 금융자산에서 발생한 손실충당금은 없습니다.

(3) 신용위험 최대노출액

보고기간말 현재 보유한 금융상품과 관련하여 담보물의 가치를 고려하지 않은 회사의 신용위험에 대한 최대노출액은 다음과 같습니다(단위:천원).

구분	당기말			전기말		
	차감전장부가액	손상누계액	기말장부가액 (최대노출금액)	차감전장부가액	손상누계액	기말장부가액 (최대노출금액)
현금및현금성자산(*)	78,792,685	-	78,792,685	6,194,651	-	6,194,651
단기금융상품	5,457,222	-	5,457,222	17,384,000	-	17,384,000
기타수취채권	2,709,879	-	2,709,879	7,756,118	(2,300,000)	5,456,118
보증계약	2,108,520	-	2,108,520	2,126,940	-	2,126,940
합 계	89,068,306	-	89,068,306	33,461,709	(2,300,000)	31,161,709

(*) 현금및현금성자산은 현금시재액을 제외한 금액임.

4.1.3 유동성위험

유동성위험은 회사의 경영환경 또는 금융시장의 악화로 인해 회사가 부담하고 있는 단기채무를 적기에 이행하지 못할 위험으로 정의합니다.

회사는 적정 유동성의 유지를 위하여 주기적인 자금수지 예측, 조정을 통해 유동성위험을 관리하고 있습니다.

보고기간말 현재 회사의 유동성 위험 분석내역은 다음과 같습니다(단위:천원).

- 당기말

구분	3개월 미만	3개월에서 1년 이하	1년 초과	2년 초과	합 계
기타자금채무	421,675	3,803,528	-	-	4,225,203

구 분	3개월 미만	3개월에서 1년 이하	1년 초과	2년 초과	합 계
리스부채	101,457	304,401	405,828	2,643,156	3,454,842
보증계약(*)	2,108,520	-	-	-	2,108,520
파생상품부채(자산)	-	-	-	-	-
합 계	2,631,652	4,107,929	405,828	2,643,156	9,788,565

- 전기말

구 분	3개월 미만	3개월에서 1년 이하	1년 초과	2년 초과	합 계
기타지급채무	618,692	3,827,746	-	-	4,446,438
리스부채	101,457	304,371	405,828	3,049,014	3,860,670
보증계약(*)	2,126,940	-	-	-	2,126,940
파생상품부채(자산)	-	(147,904)	-	-	(147,904)
합 계	2,847,089	3,984,213	405,828	3,049,014	10,286,144

(*) 금융보증 계약상 현금흐름은 해당 계약이 실행될 수 있는 가장 이른 기간을 기초로 분류함.

4.2 자본위험관리

회사의 자본관리목적은 건전한 자본구조를 유지하는 데 있습니다. 회사는 자본관리지표로 부채비율을 이용하고 있습니다. 이 비율은 총부채를 총자본으로 나누어 산출하고 있으며 총부채 및 총자본은 재무제표의 공시된 숫자로 계산합니다.

보고기간말 현재 회사의 부채비율은 다음과 같습니다(단위:천원).

구 분	당기말	전기말
부채	43,341,067	52,556,303
자본	536,617,335	561,057,220
부채비율	8.08%	9.37%

4.3 공정가치 측정

아래 표는 평가기법에 따라 공정가치로 측정되는 금융상품을 분석합니다. 정의된 수준들은 다음과 같습니다.

- 동일한 자산이나 부채에 대한 활성시장의(조정되지 않은) 공시가격(수준 1)
- 직접적으로(예: 가격) 또는 간접적으로(예: 가격에서 도출되어) 관측가능한, 자산이 나

부채에 대한 투입변수. 단, 수준 1에 포함된 공시가격은 제외함(수준 2)

- 관측가능한 시장자료에 기초하지 않은, 자산이나 부채에 대한 투입변수(관측가능 하지 않은 투입변수) (수준 3)

보고기간말 현재 공정가치로 측정된 금융상품의 공정가치 서열체계에 따른 수준별 공시는 다음과 같습니다(단위:천원).

- 당기말

구 분	수준 1	수준 2	수준 3	합 계
자산				
기타포괄손익 -공정가치금융자산	98,869,040	-	-	98,869,040
당기손익-공정가치금융자산	-	-	1,000,000	1,000,000

- 전기말

구 분	수준 1	수준 2	수준 3	합 계
자산				
기타포괄손익 -공정가치금융자산	189,958,543	-	-	189,958,543
파생상품자산	-	147,904	-	147,904

보고기간말 현재 회사가 보유중인 금융상품의 공정가치는 장부금액과 유의적인 차이가 없습니다.

4.4 반복적인 공정가치 측정치의 서열체계 수준 간 이동

회사는 공정가치 서열체계의 수준 간 이동을 보고기간 말에 인식합니다.

각 공정가치 서열체계의 수준 간 이동 내역은 다음과 같습니다.

(1) 반복적인 측정치의 수준 1과 수준 2간의 이동 내역

당기와 전기 중 수준 1과 수준 2간의 대체는 없습니다.

(2) 반복적인 측정치의 수준3의 변동내역

당기 중 반복적인 측정치의 수준3의 변동내역은 다음과 같습니다(단위:천원).

구분	당기손익-공정가치금융자산
기초	-
당기손익	-
기타포괄손익	-
매입금액	1,000,000
매도금액	-
외화환산효과	-
기말	1,000,000
미실현당기손익	-

(3) 가치평가기법 및 투입변수

회사는 공정가치 서열체계에서 수준2와 수준3으로 분류되는 반복적인 공정가치측정치, 비반복적인 공정가치 측정치에 대해 다음의 가치평가기법과 투입변수를 사용하고 있습니다(단위:천원).

당기말	공정가치	수준	가치평가기법	투입변수	수준3 투입변수 범위
당기손익-공정가치 금융자산					
펀드상품	1,000,000	3	취득원가	N/A	N/A

5. 범주별 금융상품

(1) 보고기간말 현재 회사의 범주별 금융상품 내역은 다음과 같습니다(단위:천원).

- 당기말

구 분	상각후원가 측정금융자산	당기손익-공정 가치금융자산	기타포괄손익 공정가치금융 자산	상각후원가 측정금융부채	기타금융부채	합 계
금융자산						
현금및현금성자산	78,825,282	-	-	-	-	78,825,282
단기금융상품	5,457,222	-	-	-	-	5,457,222
당기손익 -공정가치금융자산	-	1,000,000	-	-	-	1,000,000
기타포괄손익 -공정가치금융자산	-	-	98,869,040	-	-	98,869,040
기타수취채권	2,709,879	-	-	-	-	2,709,879
합 계	86,992,383	1,000,000	98,869,040	-	-	186,861,423
금융부채						
기타지급채무	-	-	-	4,225,203	-	4,225,203
리스부채	-	-	-	-	2,833,621	2,833,621
합 계	-	-	-	4,225,203	2,833,621	7,058,824

- 전기 말

구 분	상각후원가 측정금융자산	당기손익-공정 가치금융자산	기타포괄손익 공정가치금융 자산	상각후원가 측정금융부채	기타금융부채	합 계
금융자산						
현금및현금성자산	6,226,542	-	-	-	-	6,226,542
단기금융상품	17,384,000	-	-	-	-	17,384,000
기타포괄손익 -공정가치금융자산	-	-	189,958,543	-	-	189,958,543
기타수취채권	5,456,118	-	-	-	-	5,456,118
파생상품자산	-	147,904	-	-	-	147,904
합 계	29,066,660	147,904	189,958,543	-	-	219,173,107
금융부채						
기타지급채무	-	-	-	4,446,438	-	4,446,438
리스부채	-	-	-	-	3,366,141	3,366,141
합 계	-	-	-	4,446,438	3,366,141	7,812,579

(2) 당기와 전기 중 회사의 범주별 금융상품의 손익은 다음과 같습니다(단위:천원).

구 분	당기	전기
당기손익-공정가치금융자산		
통화선도평가이익	-	147,904
통화선도거래이익	628,027	-

구 분	당기	전기
기타포괄손익-공정가치 금융자산		
평가손익(기타포괄손익)	(35,193,221)	57,385,966
배당금수익	1,153,364	1,202,869
상각후원가금융자산		
이자수익	319,283	528,345
외화관련손익	(5,561,587)	(79,608)
대손상각비	(2,300,000)	2,300,000
상각후원가금융부채		
금융보증부채전입(환입)액	(16,578)	1,914,246
기타금융부채		
이자비용(리스부채)	189,645	27,562

6. 현금및현금성자산

보고기간말 현재 현금및현금성자산의 내역은 다음과 같습니다(단위:천원).

구 분	당기말	전기말
현금	32,596	31,891
단기은행예치금	78,792,686	6,194,651
합 계	78,825,282	6,226,542

7. 기타포괄손익-공정가치금융자산

(1) 보고기간말 현재 기타포괄손익-공정가치금융자산의 내역은 다음과 같습니다(단위:천원).

구 분	당기말			전기말
	취득원가	공정가액	장부가액	장부가액
지분증권_ 상장주식	3,540,098	98,869,040	98,869,040	189,958,543
합 계	3,540,098	98,869,040	98,869,040	189,958,543

(2) 당기와 전기 중 기타포괄손익-공정가치 측정 금융자산의 변동내역의 다음과 같습니다 (단위:천원).

구분	당기	전기
기초	189,958,543	132,572,577
처분(*)	(55,896,282)	-
평가이익(손실)	(35,193,221)	57,385,966
기말	98,869,040	189,958,543

(*) 회사는 일본에 상장한 GOLDWIN INC.주식 850,100주를 일본 증권거래소를 통한 공개시장에 매각하였습니다. 매각된 주식의 공정가치는 55,896,282천원이며, 관련하여 세후기타포괄손익으로 인식된 40,712,891 천원은 처분 후 이익잉여금으로 재분류되었습니다.

(3) 보고기간말 현재 상장주식의 내역은 다음과 같습니다(단위:천원).

회사명	당기말					전기말
	보유주식수	지분율(%)	취득원가	시가	장부가액	장부가액
GOLDWIN INC.	1,377,100주	2.89%	3,540,098	98,869,040	98,869,040	189,958,543

8. 당기손익-공정가치금융자산

보고기간말 현재 당기손익-공정가치금융자산의 내역은 다음과 같습니다(단위:천원).

구분	당기말			전기말
	취득원가	공정가액	장부가액	장부가액
스파크랩-신한오퍼튜니티 제1호투자조합	1,000,000	1,000,000	1,000,000	-

9. 기타수취채권

(1) 보고기간말 현재 기타수취채권의 장부금액과 대손충당금은 다음과 같습니다(단위:천원).

구분	당기말			전기말		
	채권액	대손충당금	장부가액	채권액	대손충당금	장부가액
유동						
미수금	1,441,656	-	1,441,656	4,142,072	-	4,142,072
미수수익	25,992	-	25,992	244,314	-	244,314

구 분	당기말			전기말		
	채권액	대손충당금	장부가액	채권액	대손충당금	장부가액
단기대여금	-	-	-	2,300,000	(2,300,000)	-
소계	1,467,647	-	1,467,647	6,686,385	(2,300,000)	4,386,386
비유동						
임차보증금	1,242,232	-	1,242,232	1,069,732	-	1,069,732
합계	2,709,879	-	2,709,879	7,756,117	(2,300,000)	5,456,117

(2) 기타수취채권의 손상 및 회사의 신용위험 관련 사항은 주석 4.1.2를 참고하시기 바랍니다.

10. 파생상품자산

회사는 단기금융상품 투자 관련 환위험 이자율 위험을 회피할 목적으로 파생상품 계약을 체결하고 있으나 위험회피회계는 적용하지 않습니다.

보고기간말 현재 파생금융자산의 내역은 다음과 같습니다(단위:천원).

구 분	당기말		전기말	
	자산	부채	자산	부채
통화선도	-	-	147,904	-

11. 기타유동자산

보고기간말 현재 기타유동자산의 내역은 다음과 같습니다(단위:천원).

구 분	당기말	전기말
선급금	-	94,056
선급비용	17,639	3,967
합 계	17,639	98,023

12. 종속기업

(1) 보고기간말 현재 종속기업 투자내역은 다음과 같습니다(단위:천원).

구분	소재국가	결산월	당기말		전기말	
			지분율(%)	장부금액	지분율(%)	장부금액
(주)영원무역	대한민국	12월	50.52%	210,554,593	50.52	210,554,593
(주)영원아웃도어	대한민국	12월	59.30%	160,959,881	59.30	160,959,881
KEPZ(*)	방글라데시	12월	100.00%	-	100.00	-
Qweto GmbH	스위스	12월	51.42%	498,189	51.42	498,189
POIVRE BLANC INTERNATIONAL AG	스위스	12월	100.00%	-	100.00	-
(주)스캇노스아시아	대한민국	12월	60.00%	-	60.00	-
합계				372,012,663		372,012,663

(*) KOREAN EPZ(KEPZ) CORPORATION(BD) LIMITED.

(2) 당기와 전기 중 종속기업투자주식의 변동내역은 다음과 같습니다(단위:천원).

구분	당기	전기
기초 장부금액	372,012,663	374,886,947
손상차손	-	(2,874,284)
보고기간말 장부금액	372,012,663	372,012,663

(3) 전기중 종속기업의 영업악화 등으로 인하여 종속기업인 POIVRE BLANC INTERNATIONAL AG의 2,142,244천원과 스캇노스아시아 732,040천원을 손상차손으로 인식하였습니다.

13. 유형자산

(1) 당기와 전기 중 유형자산의 변동내역은 다음과 같습니다(단위:천원).

- 당기

구분	구축물	차량운반구	비품	시설물	합계
기초 순장부금액	471,760	33,233	392,668	42,860	940,521
취득	-	-	10,298	-	10,298
처분/대체	-	(1)	-	-	(1)
감가상각비	(26,682)	(11,077)	(145,386)	(1,583)	(184,728)
기말 순장부금액	445,078	22,155	257,580	41,277	766,090
취득원가	784,760	55,387	795,468	49,305	1,684,920

구 분	구축물	차량운반구	비품	시설물	합 계
감가상각누계액	(339,682)	(33,232)	(537,888)	(8,028)	(918,830)
순장부금액	445,078	22,155	257,580	41,277	766,090

- 전기

구 분	구축물	차량운반구	비품	시설물	합 계
기초 순장부금액	498,442	44,310	501,126	44,443	1,088,321
취득	-	-	34,333	-	34,333
감가상각비	(26,682)	(11,077)	(142,791)	(1,583)	(182,133)
기말 순장부금액	471,760	33,233	392,668	42,860	940,521
취득원가	784,760	193,687	785,171	49,305	1,812,923
감가상각누계액	(313,000)	(160,454)	(392,503)	(6,445)	(872,402)
순장부금액	471,760	33,233	392,668	42,860	940,521

(2) 감가상각비는 전액 판매비와관리비에 포함되어 있습니다.

14. 리스

리스이용자인 경우의 리스에 대한 정보는 다음과 같습니다.

(1) 재무상태표에 인식된 금액

리스와 관련해 재무상태표에 인식된 금액은 다음과 같습니다(단위:천원)

구 분	당기말	당기초
사용권자산		
건물	2,742,998	3,366,141
합 계	2,742,998	3,366,141

구 분	당기말	당기초
리스부채		
유동리스	405,828	405,828

구 분	당기말	당기초
현재가치	(129,250)	(51,984)
비유동리스	3,049,014	3,454,842
현재가치	(491,970)	(442,545)
합 계	2,833,621	3,366,141

(2) 손익계산서에 인식된 금액

리스와 관련하여 손익계산서에 인식된 금액은 다음과 같습니다(단위:천원)

구 분	당 기	전 기
사용권자산의 감가상각비		
부동산	306,807	285,536
합 계	306,807	285,536
리스부채에 대한 이자비용(금융원가에 포함)	189,645	27,562

당기 중 리스의 총 현금유출은 405,828천원(전기:313,098천원)입니다.

15. 무형자산

(1) 당기중 무형자산의 주요 변동은 다음과 같습니다(단위:천원)

- 당기

구 분	소프트웨어
기초 순장부금액	-
취득	99,458
처분/대체	-
감가상각비	(9,946)
기말 순장부금액	89,512
취득원가	99,458

구 분	소프트웨어
감가상각누계액	(9,946)
순장부금액	89,512

(2) 무형자산상각비는 판매비와관리비에 포함되어 있습니다.

16. 투자부동산

(1) 당기와 전기 중 투자부동산의 변동내역은 다음과 같습니다(단위:천원).

- 당기

구 분	토지	건물	합 계
기초 순장부금액	7,473,465	10,549,603	18,023,068
취득	-	-	-
처분/대체	-	-	-
감가상각비	-	(554,993)	(554,993)
기말 순장부금액	7,473,465	9,994,610	17,468,075
취득원가	7,473,465	16,640,985	24,114,450
감가상각누계액	-	(6,646,375)	(6,646,375)
순장부금액	7,473,465	9,994,610	17,468,075

- 전기

구 분	토지	건물	합 계
기초 순장부금액	7,473,465	11,085,955	18,559,420
취득	-	18,641	18,641
감가상각비	-	(554,993)	(554,993)
기말 순장부금액	7,473,465	10,549,603	18,023,068
취득원가	7,473,465	16,640,985	24,114,450
감가상각누계액	-	(6,091,382)	(6,091,382)
순장부금액	7,473,465	10,549,603	18,023,068

(2) 당기말 현재 투자부동산의 공정가치는 39,378,981천원(전기:38,913,439천원)입니다.

(3) 당기 중 투자부동산에서 발생한 임대수익은 2,214,880천원(전기:2,307,116천원)입니다.

(4) 감가상각비는 전액 판매비와관리비에 포함되어 있습니다.

17. 기타지급채무

보고기간말 현재 기타지급채무의 내역은 다음과 같습니다(단위:천원).

구 분	당기말	전기말
유동항목		
미지급금	206,074	381,838
미지급비용	215,601	231,537
임대보증금	1,905,860	1,913,500
금융보증부채	1,897,668	1,919,563
합 계	4,225,203	4,446,438

18. 기타유동부채

보고기간말 현재 기타유동부채의 내역은 다음과 같습니다(단위:천원).

구 분	당기말	전기말
예수금	347,737	94,093

19. 순확정급여부채

(1) 보고기간말 현재 순확정급여부채의 산정내역은 다음과 같습니다(단위:천원).

구 분	당기말	전기말
확정급여채무의 현재가치	4,982,781	5,359,641
사외적립자산의 공정가치	(4,829,784)	(4,276,028)
순확정급여부채	152,997	1,083,613

(2) 당기와 전기 중 확정급여채무의 변동내역은 다음과 같습니다(단위:천원).

구 분	당 기	전 기
기초금액	5,359,641	2,747,323
당기근무원가	402,573	272,917
이자비용	128,175	89,634
재측정요소:		
- 재무적가정의 변동으로 인한 보험수리적손익	(301,910)	265,786
- 경험적조정으로 인한 보험수리적손익	(519,464)	447,219
제도에서의 지급 :		
- 급여의 지급	(183,261)	(58,796)
관계기업 전출액	-	(14,724)
관계기업 전입액	97,027	1,610,282
보고기간말 금액	4,982,781	5,359,641

(3) 당기와 전기 중 사외적립자산의 변동내역은 다음과 같습니다(단위:천원).

구 분	당 기	전 기
기초금액	4,276,028	2,564,446
이자수익	88,363	55,751
재측정요소:		
- 사외적립자산의 수익 (이자수익에 포함된 금액 제외)	(5,438)	(2,223)
기여금:		
- 사용자	500,000	130,000
제도에서의 지급 :		
- 급여의 지급	(126,197)	(48,125)
관계기업 전입액	97,028	1,576,179
보고기간말 금액	4,829,784	4,276,028

(4) 보고기간말 현재 보험수리적평가를 위하여 적용된 주요 가정은 다음과 같습니다.

구 분	당기말	전기말
할인율	2.69%	2.50%
미래임금상승률	3.34%	4.21%

(5) 보고기간말 현재 사외적립자산의 구성내역은 다음과 같습니다(단위:천원).

구 분	당기말	전기말
유동성자산	448,204	642,259
유가증권	4,139,608	3,347,274
기타자산	241,972	286,495
합 계	4,829,784	4,276,028

(6) 주요 가정의 변동에 따른 당기 확정급여채무의 민감도 분석은 다음과 같습니다(단위:천원).

구 분	확정급여채무에 대한 영향		
	가정의 변동	가정의 증가	가정의 감소
할인율	1%	(312,958)	357,722
임금상승률	1%	364,136	(323,856)

(7) 미래현금흐름에 대한 확정급여제도의 영향

회사는 기금의 적립수준을 매년 검토하고, 기금에 결손이 발생하는 경우 이를 보전하는 정책을 보유하고 있습니다.

당기말 현재 할인되지 않은 연금 급여지급액의 주요 만기분석은 아래와 같습니다(단위:천원).

구 분	1년미만	1년~2년미만	2~5년미만	5년이상
급여지급액	524,375	558,636	1,759,910	2,169,030

확정급여채무의 가중평균만기는 6.73년입니다.

20. 법인세비용 및 이연법인세

(1) 당기 및 전기 중에 발생한 법인세비용의 구성내용은 다음과 같습니다(단위:천원).

구 분	당 기	전 기
당기손익에 대한 당기법인세	12,966,346	1,937,608
전기법인세 조정사항	(482,383)	15,242
일시적차이로 인한 이연법인세 변동액	(18,911,403)	9,879,606
기타포괄손익에 직접 반영된 법인세	6,381,362	(12,467,562)
법인세비용(수익)	(46,078)	(635,106)

(2) 당기와 전기 중 법인세비용차감전순이익에 대한 법인세비용과 평균세율을 사용하여 이론적으로 계산된 금액과의 차이는 다음과 같습니다(단위:천원).

구 분	당 기	전 기
법인세비용차감전순이익	15,114,858	14,294,155
적용세율에 따른 세부담액(*)	3,195,796	3,122,714
법인세 효과:		
- 세무상 과세되지 않는 수익	(4,030,162)	(3,326,863)
- 세무상 차감되지 않는 비용	39,502	29,576
- 법인세추납액	(482,383)	15,242
- 이연법인세 미인식 일시적차이	-	632,343
- 세액감면	-	(180,430)
- 기타	1,231,169	(927,688)
법인세비용(수익)	(46,078)	(635,106)

(*) 적용세율은 법인세율과 주민세율의 합계로서, 2억원이하 11%, 2억원초과 22%

(3) 기타포괄손익의 각 구성항목과 관련된 법인세효과는 다음과 같습니다(단위:천원).

구 분	당 기			전 기		
	반영 전	법인세효과	반영 후	반영 전	법인세효과	반영 후
기타포괄-공정가치측정금융자산평가손익	(88,904,158)	19,558,915	(69,345,243)	57,385,966	(12,624,912)	44,761,054
기타포괄-공정가치측정금융자산평가손익 처분으로 잉여금대체	53,710,938	(12,998,047)	40,712,891	-	-	-
순환정급여부채의 재측정요소	815,936	(179,506)	636,430	(715,228)	157,350	(557,878)
합 계	(34,377,284)	6,381,362	(27,995,922)	56,670,738	(12,467,562)	44,203,176

(4) 보고기간말 현재 이연법인세자산과 부채의 회수 및 결제시기는 다음과 같습니다(단위:천원).

구 분	당기말	전기말
이연법인세자산		
12개월 이내에 결제될 이연법인세자산	20,005	19,444
12개월 후에 결제될 이연법인세자산	2,110,179	1,593,002
소 계	2,130,184	1,612,446
이연법인세부채		
12개월 이내에 결제될 이연법인세부채	(5,718)	(1,929,598)
12개월 후에 결제될 이연법인세부채	(25,669,567)	(42,139,353)
소 계	(25,675,285)	(44,068,951)
이연법인세자산(부채) 순액	(23,545,101)	(42,456,505)

(5) 당기와 전기 중 동일과세당국과 관련된 금액을 상계하기 이전의 이연법인세자산과 부채의 변동은 다음과 같습니다(단위:천원).

- 당기

구 분	당기초	손익계산서	기타포괄손익	당기말
이연법인세자산				
대손충당금	506,000	(506,000)	-	-
지급보증충당부채	421,134	(3,647)	-	417,487
퇴직급여채무	626,672	76,447	(180,702)	522,417
연차부채	19,444	561	-	20,005
지급수수료	27,857	-	-	27,857
지급보증료	9,544	-	-	9,544
감가상각비	1,794	677	-	2,471
리스	-	19,937	-	19,937
합 계	1,612,445	(412,025)	(180,702)	1,019,718
이연법인세부채				
종속기업투자주식	(1,875,385)	-	-	(1,875,385)
토지압축기장충당금	(1,117,800)	-	-	(1,117,800)
퇴직연금운용자산	(422,951)	(104,475)	1,196	(526,230)
현물출자자산	(67,319)	-	-	(67,319)

구 분	당기초	손익계산서	기타포괄손익	당기말
매도가능금융자산	(40,531,282)	-	19,558,915	(20,972,367)
미수수익	(54,213)	48,495		(5,718)
합 계	(44,068,950)	(55,980)	19,560,111	(24,564,819)

- 전기

구 분	전기초	손익계산서	기타포괄손익	전기말
이연법인세자산				
대손충당금	-	506,000	-	506,000
지급보증충당부채	-	421,134	-	421,134
퇴직급여채무	573,438	(104,116)	157,350	626,672
연차부채	789	18,655	-	19,444
지급수수료	27,857	-	-	27,857
지급보증료	7,438	2,106	-	9,544
감가상각비	677	1,117	-	1,794
합 계	610,199	844,896	157,350	1,612,445
이연법인세부채				
종속기업투자주식	(3,641,061)	1,765,676	-	(1,875,385)
토지압축기장충당금	(1,117,800)	-	-	(1,117,800)
퇴직연금운용자산	(437,213)	14,262	-	(422,951)
현물출자자산	(67,319)	-	-	(67,319)
매도가능금융자산	(27,906,369)	-	(12,624,913)	(40,531,282)
미수수익	(17,335)	(36,878)	-	(54,213)
합 계	(33,187,097)	1,743,060	(12,624,913)	(44,068,950)

(6) 보고기간말 현재 이연법인세자산으로 인식하지 아니한 차감할 일시적차이의 내역은 다음과 같습니다(단위:천원).

구 분	당기말	전기말	사 유
종속기업투자주식	12,698,309	12,761,298	처분하지 않을 예정

21. 자본금과 주식발행초과금

(1) 당기와 전기 중 자본금과 주식발행초과금 변동내역은 다음과 같습니다(단위:천원).

일 자	구 분	주식수	보통주자본금	주식발행초과금	합 계
2019.1.1	전기초	13,635,592	6,817,796	113,893,779	120,711,575
2019.12.31	전기말	13,635,592	6,817,796	113,893,779	120,711,575
2020.1.1	당기초	13,635,592	6,817,796	113,893,779	120,711,575
2020.12.31	당기말	13,635,592	6,817,796	113,893,779	120,711,575

(2) 보고기간말 현재 회사의 자본금과 주식발행초과금의 내역은 다음과 같습니다.

구 분	당기말	전기말
회사가 발행할 주식의 총수	100,000,000주	100,000,000주
1주의 금액	500원	500원
발행한 보통주식의 수	13,635,592주	13,635,592주
자본금	6,817,796,000원	6,817,796,000원
주식발행초과금	113,893,779,001원	113,893,779,001원

(3) 보고기간말 현재 회사의 발행주식수 중 상법에 의하여 의결권이 제한되어 있는 주식수는 2,030,694주(전기말:2,030,694주)입니다.

22. 기타자본항목

(1) 보고기간말 현재 기타자본항목의 세부내역은 다음과 같습니다(단위:천원).

구 분	당기말	전기말
자본잉여금:		
재평가적립금	20,674,485	20,674,485
자기주식처분이익	6,332,674	6,332,674
기타자본잉여금	58,005,153	58,005,153
기타포괄손익누계액:		
기타포괄손익-공정가치금융자산 평가손익	74,356,575	143,701,820
순확정급여부채의 재측정요소	(4,584,303)	(5,220,733)
자본조정:		
자기주식(*)	(5,031,552)	(5,031,552)
합 계	149,753,032	218,461,847

(*) 보고기간말 현재 발행주식 중에서 자기주식 등 법령에 의하여 의결권이 제한되어 있는 주식의 내역은 다음과 같습니다.

주식소유자	소유주식수	지분율	의결권제한근거
자기주식	2,030,694주	14.89%	상법 제369조 제2항

(2) 당기 중 기타포괄손익누계액의 변동내역은 다음과 같습니다(단위:천원).

구분	기초	증감	기말
기타포괄손익-공정가치금융자산 평가손익	143,701,820	(69,345,245)	74,356,575
순확정급여부채의 재측정요소	(5,220,733)	636,430	(4,584,303)

상기 기타포괄손익누계액의 증감은 법인세효과가 차감된 후의 금액입니다.

23. 이익잉여금

(1) 보고기간말 현재 회사의 이익잉여금의 세부내역은 다음과 같습니다(단위:천원).

구분	당기말	전기말
법정적립금(*1)	6,424,200	6,424,200
임의적립금(*2)	201,926,013	198,926,013
미처분이익잉여금	57,802,514	16,533,585
합계	266,152,727	221,883,798

(*1) 대한민국에서 제정되어 시행 중인 상법의 규정에 따라, 회사는 자본금의 50%에 달할 때까지 매 결산기마다 현금에 의한 이익배당금의 10% 이상을 이익준비금으로 적립하도록 되어 있습니다. 동 이익준비금은 현금으로 배당할 수 없으나 자본전입 또는 결손보전이 가능합니다.

(*2) 임의적립금은 주주총회의 결의에 의하여 배당이 가능한 잉여금입니다.

(2) 당기의 이익잉여금처분계산서는 2021년 3월 31일 주주총회에서 처분될 예정입니다(전기 처분확정일: 2020년 3월 20일, 단위:원).

과목	제 47(당기)	제 46(전기)
I. 미처분이익잉여금	57,802,514,038	16,533,585,256

과 목	제 47(당기)		제 46(전기)	
1. 전기이월미처분이익잉여금	1,928,687,256		1,604,324,258	
2. 기타포괄손익-공정가치금융자산처분이익	40,712,891,080		-	
3. 당기순이익	15,160,935,702		14,929,260,998	
II. 이익잉여금처분액		(55,925,877,600)		(14,604,898,000)
1. 임의적립금	(42,000,000,000)		(3,000,000,000)	
2. 배당금 (현금배당(주당배당금(률): 당기: 1,200원(240%) 전기: 1,000원(200%))	(13,925,877,600)		(11,604,898,000)	
III. 차기이월미처분이익잉여금		1,876,636,438		1,928,687,256

24. 배당금

2020년 및 2019년에 지급된 배당금은 각각 11,604,898천원(주당 1,000원)과 9,283,918천원(주당 800원)입니다. 2020년 12월 31일로 종료하는 회계연도에 대한 주당 배당금 및 총 배당금은 각각 1,200원과 13,925,877천원이며 2021년 3월 31일로 예정된 정기주주총회에 의안으로 상정될 예정입니다. 당기의 재무제표는 이러한 미지급배당금을 포함하고 있지 않습니다.

25. 판매비와 관리비

당기와 전기 중 판매비와 관리비 세부내역은 다음과 같습니다(단위:천원).

구 분	당 기	전 기
급여	3,602,224	2,263,943
퇴직급여	442,385	306,801
복리후생비	253,317	211,376
제세공과금	168,819	168,350
감가상각비	739,721	737,126
사용권자산상각비	306,807	285,536
보험료	7,559	9,060
지급수수료	587,272	343,598
대손상각비	(2,300,000)	2,300,000
기타	460,960	515,800
합 계	4,269,064	7,141,590

26. 기타수익과 기타비용

당기와 전기 중 기타수익 및 비용의 세부내역은 다음과 같습니다(단위:천원).

구 분	당 기	전 기
기타수익		
통화선도평가이익	-	147,904
통화선도거래이익	628,027	-
외화환산이익	8,189	19
외환차익	787,627	48,713
유형자산처분이익	9,090	-
수입수수료	10,272	420
잡이익	290	20
합 계	1,443,495	197,076
기타비용		
외화환산손실	5,831,815	71,780
외환차손	525,588	56,560
종속기업투자주식손상차손	-	2,874,284
기부금	84,320	58,725
잡손실	399	-
합 계	6,442,122	3,061,349

27. 비용의 성격별 분류

당기와 전기 중 회사의 비용의 성격별 분류 세부내역은 다음과 같습니다(단위:천원).

구 분	당 기	전 기
급여 및 퇴직급여	4,044,609	2,570,744
복리후생비	253,317	211,376
감가상각비	739,721	737,126
사용권자산상각비	306,807	285,536
무형자산상각비	9,946	-
지급수수료	587,272	343,598

구 분	당 기	전 기
대손상각비	(2,300,000)	2,300,000
기타비용	627,392	693,210
합 계(*)	4,269,064	7,141,590

(*) 판매비와관리비 항목만을 포함하고 있습니다.

28. 금융수익 및 금융비용

당기와 전기 중 금융수익 및 금융비용의 내역은 다음과 같습니다(단위:천원).

구 분	당 기	전 기
금융수익		
단기은행예치금에 대한 이자수익	281,018	380,805
기타 이자수익	38,265	147,540
금융보증부채환입액	16,578	-
합 계	335,861	528,345
금융비용		
리스부채에 대한 이자비용	189,645	27,562
금융보증부채전입액	-	1,914,246
합 계	189,645	1,941,808

29. 주당순이익

기본주당순이익은 회사의 보통주당기순이익을 회사가 매입하여 자기주식으로 보유하고 있는 보통주를 제외한 당기의 가중평균 유통보통주식수로 나누어 산정하였습니다. 한편, 회사는 희석증권을 발행하지 않았으므로 기본주당이익과 희석주당이익은 동일합니다(단위:원,주).

구 분	당 기	전 기
보통주 당기순이익	15,160,935,702원	14,929,260,998원
가중평균 유통보통주식수(*)	11,604,898주	11,604,898주
기본주당순이익	1,306원	1,286원

(*) 가중평균유통보통주식수 등의 산정내역 (단위:주)

구 분	당 기	전 기
기초 보통주	13,635,592	13,635,592
(-)가중평균자기주식수	(2,030,694)	(2,030,694)
가중평균유통보통주식수	11,604,898	11,604,898

30. 영업으로부터 창출된 현금

(1) 당기와 전기 중의 영업으로부터 창출된 현금은 다음과 같습니다(단위:천원).

구 분	당 기	전 기
당기순이익	15,160,935	14,929,261
조정 :		
1. 법인세비용(수익)	(46,078)	(635,106)
2. 금융수익	(319,283)	(528,345)
3. 배당금수익	(18,662,372)	(17,134,628)
4. 이자비용	189,645	27,562
5. 감가상각비	739,721	737,126
6. 사용권자산상각비	306,807	285,536
7. 무형자산상각비	9,946	-
8. 퇴직급여	442,385	306,801
9. 대손충당금	(2,300,000)	2,300,000
10. 외화환산이익	(8,189)	(19)
11. 외화환산손실	5,831,814	71,779
12. 통화선도평가이익	-	(147,904)
13. 통화선도거래이익	(628,027)	-
14. 종속기업투자손상차손	-	2,874,284
15. 유형자산처분이익	(9,090)	-
16. 지급수수료	86,678	-
17. 금융보증부채환입액	(16,578)	-
18. 금융보증부채전입액	-	1,914,246
소 계	(14,382,621)	(9,928,668)

구 분	당 기	전 기
순운전자본의 변동 :		
1. 기타수취채권의 감소(증가)	2,695,099	640,342
2. 기타유동자산의 감소(증가)	80,384	(65,730)
3. 기타지급채무의 증가(감소)	61,945	(177,026)
4. 기타유동부채의 증가(감소)	-	65,512
5. 순확정급여부채의 증가(감소)	(557,064)	(121,292)
소 계	2,280,364	341,806
합 계	3,058,678	5,342,399

(2) 당기와 전기 중 현금의 유입과 유출이 없는 중요한 거래는 다음과 같습니다(단위: 천 원).

구 분	당 기	전 기
기타포괄손익-공정가치측정금융 자산의 평가손익	(35,193,221)	57,385,966

(3) 당기 중 재무활동에서 생기는 부채의 조정내용은 다음과 같습니다(단위: 천원).

구분	리스부채
당기초	3,366,141
취득	-
기타변동	(316,336)
현금흐름	(216,184)
당기말 순부채	2,833,621

31. 우발채무와 약정사항

(1) 보고기간말 현재 회사는 종속기업과의 경영자문계약을 체결하고 있으며, 경영자문수수료를 영업수익으로 인식하고 있습니다.

(2) 회사는 종속기업의 차입 등과 관련하여 지급보증을 제공하고 있습니다(주석 32참조).

(3) 보고기간말 현재 서울보증보험에 보증보험이 3백만원 가입되어 있습니다.

(4) 종속회사 지분의 처분제한

영원무역홀딩스는 종속회사인 주식회사 영원아웃도어의 지분을 주식회사 영원아웃도어 이사회의 승인을 득한 후 처분할 수 있습니다. 처분시에는 기존 주주에게 처분하며, 기존 주주의 매수가 없을 시에 이사회 승인을 통해 제 3자에게 매도할 수 있습니다.

32. 특수관계자 거래

(1) 보고기간말 현재 특수관계자는 다음과 같습니다.

구 분	회사명
유의적인 영향력을 행사하는 기업	(주)와이엠에스에이
종속기업	(주)영원무역, (주)영원아웃도어, KOREAN EPZ(KEPZ) CORPORATION (BD) LIMITED., POMRE BLANC INTERNATIONAL AG, Qweto GmbH, (주)스캇노스아시아

구 분	회사명
영원무역의 종속기업	DAE-GU PRODUCT DEVELOPMENT CO.(BD) LIMITED EVERTOP PRODUCT DEVELOPMENT CO.(BD) LIMITED GAYA PRODUCT DEVELOPMENT COMPANY (BD) LIMITED KARNAPHULI POLYESTER PRODUCTS COMPANY LIMITED TEKWIN (BD) LIMITED TEKVISION (BD) LIMITED INCHEON CONTAINERS (BD) LIMITED SUNGNAM APPARELS (BD) LIMITED BUSAN HARBOUR (BD) LIMITED KARNAPHULI PACKAGING IND LTD. QINGDAO YOUNGONE SPORTS PRODUCTS CO.,LTD. QINGDAO YOUNGONE SPORTSWEAR CO.,LTD. QINGDAO MAN BOK SPORTSWEAR CO.,LTD. YOUNGONE NAM DINH CO.,LTD. YOUNGONE BAC GIANG CO.,LTD. YOUNGONE HUNGYEN CO.,LTD. BROADPEAK SOC TRANG CO.,LTD. YOUNGONE (EL SALVADOR) S.A DE C.V. EVER SUMMIT (HK) LTD. DONGNAMA TRADING CO.,LTD. YOUNGONE AMERICA INC. MOUNTAIN SUMMIT HOLDINGS, LTD. OUTDOOR RESEARCH, LLC. YOUNGONE (ISTANBUL) APPAREL SANAYI VE TICARET LTD. SIRKETI ARIRANG AVATION (IOM) LTD. SAMARKAND APPAREL LLC. BUKA SPORTSWEAR LLC. BROAD PEAK INTL LTD. EVERTOP SPORTSWEAR PLC. DESIGNER TEXTILES INTERNATIONAL LTD. YOUNGONE INTERNATIONAL ASIA PTE. LTD.

구 분	회사명
	EVERTOP TEXTILE & APPAREL COMPLEX PRIVATE LIMITED(*1) SCOTT CORPORATION SA
SCOTT CORPORATION SA의 종속기업	SCOTT SPORTS SA SCOTT USA INC. SSG (EUROPE) DISTRIBUTION CENTER NV SCOTT ITALIA S.R.L. SPF S.P.A. SCOTT SPORTS AB SCOTT SPORTS AFRICA (PTY) LTD SCOTT SPORTS INDIA (PVT) LTD DFG INC. SWC L.L.C. BERGAMONT FAHRRAD VERTRIEB GMBH DOLOMITE S.R.L. SHEPPARD CYCLES AUSTRALIA PTY LTD. SHEPPARD CYCLES NEW ZEALAND LIMITED SPORT NETWORK SOLUTION SA SCOTT SPORTS DENMARK A/S SHEPPARD CYCLES RETAIL SERVICES PTY LTD.
SCOTT CORPORATION SA의 공동지배기업 및 관계기업	INTERNATIONAL RETAIL CORPORATION SA. SCOTT NETWORK SOLUTIONS INDIA PVT LTD.
POMRE BLANC INTERNATIONAL AG.의 종속기업	POMRE BLANC S-13 POMRE BLANC LOGISTICS
(주)스캇노스아시아의 종속기업	SCOTT JAPAN INC.
기타	라이앰코(유)

(*1) 당기 중 종속기업으로 편입됨

(2) 당기와 전기 중 특수관계자와의 중요한 영업상의 거래내용은 다음과 같습니다(단위: 천원).

구분	회사명	당기						전기					
		배당금수익	기타매출	배당금지급	기타매입	리스임차료	이자비용	배당금수익	기타매출	배당금지급	기타매입	사용권자산취득(*1)	이자비용
유의적인 영향력을 행사하는 기업	(주)와이엠에스에이	-	-	3,966,971	-	-	-	-	-	3,173,577	-	-	-
종속기업	(주)영원무역	8,954,528	5,008,326	-	641,533	405,828	189,645	7,835,212	1,348,062	-	541,464	3,538,438	25,313
	(주)영원아웃도어	8,554,480	857,246	-	38,436	-	-	8,096,548	4,923,675	-	22,566	-	-
	(주)스캇노스아시아	-	950	-	-	-	-	-	-	-	-	-	-
	SCOTT JAPAN INC.	-	21,003	-	-	-	-	-	-	-	-	-	-
기타	레이먼코(유)	-	169	-	52,500	-	-	-	-	-	-	-	-
합계		17,509,008	5,887,694	3,966,971	732,469	405,828	189,645	15,931,760	6,271,737	3,173,577	564,030	3,538,438	25,313

(*1) 기업회계기준서 제1116호 최초적용일 현재 인식한 사용권자산 금액

(3) 보고기간말 현재 특수관계자에 대한 중요한 채권·채무의 내용은 다음과 같습니다(단위:천원).

구분	회사명	당기말					전기말				
		미수금	미지급비용	임대보증금	임차보증금	금융리스부채	미수금	미지급비용	임대보증금	임차보증금	금융리스부채
종속기업	(주)영원무역	597,980	58,036	1,549,400	1,241,722	3,454,842	440,344	84,000	1,903,500	1,069,222	3,366,141
	(주)영원아웃도어	840,670	27,255	171,000	-	-	3,694,699	2,198	-	-	-
	SCOTT JAPAN INC.	3,005	-	-	-	-	-	-	-	-	-
기타	레이먼코(유)	-	-	175,460	-	-	-	-	-	-	
합계		1,441,655	85,291	1,895,860	1,241,722	3,454,842	4,135,043	86,198	1,903,500	1,069,222	3,366,141

(4) 보고기간말 현재 특수관계자에 대한 대여금은 다음과 같습니다(단위:천원).

구분		당기말	전기말
종속기업	(주)스캇노스아시아	-	2,300,000

(5) 당기와 전기 중 특수관계자와의 주요 자금거래는 다음과 같습니다(단위:천원).

<당기>

구분		자금대여 거래		자금차입 거래(*1)	
		자금대여	자금회수	차입	상환
종속기업	(주)영원무역	-	-	-	216,183
	(주)스캇노스아시아	1,500,000	3,800,000	-	-
합 계		1,500,000	3,800,000	-	216,183

(*1) 당기 종속기업과 체결한 건물 리스계약에서 리스 상환금액은 216,183천원, 이자비용은 189,645천원입니다.

<전기>

구분		자금대여 거래		자금차입 거래(*2)	
		자금대여	자금회수	차입	상환
종속기업	(주)영원무역	-	-	3,538,438	172,297
	(주)스캇노스아시아	400,000	1,850,000	-	-
합 계		400,000	1,850,000	3,538,438	172,297

(*2) 전기 기업회계기준서 제1116호 최초적용에 따라 종속기업과 체결한 건물 리스계약에 따라 인식한 사용권자산은 3,538,438천원, 리스 상환금액은 172,297천원, 이자비용은 25,313천원입니다.

(6) 보고기간말 현재 회사가 특수관계자를 위하여 제공하고 있는 지급보증의 내역은 다음과 같습니다(단위: JPY).

구분	제공받은회사	보증금액				비고
		당기말		전기말		
종속기업	SCOTT JAPAN INC.	JPY	200,000,000	JPY	200,000,000	보증신용장지급보증

(7) 보고기간말 현재 (주)스캇노스아시아와 4,000,000천원 한도로 금전대차 약정을 맺고 있습니다.

(8) 당기와 전기 중 주요경영진 전체에 대한 보상내역은 다음과 같습니다(단위:천원).

구분	당기	전기
급여	1,590,992	1,061,903
퇴직급여	493,797	324,494
합 계	2,084,789	1,386,397

6. 기타 재무에 관한 사항

가. 대손충당금 설정현황 (연결기준)

- 계정과목별 대손충당금 설정내역

(단위 : 백만원, %)

구 분	계정과목	채권 총액	대손충당금	대손충당금 설정률
제47기	매출채권	384,487	9,967	2.59
	미수금	18,574	530	2.85
	선급금	28,963	500	1.73
	단기대여금	764	100	13.09
	합 계	432,788	11,097	2.56
제46기	매출채권	415,156	12,497	3.01
	미수금	30,395	480	1.58
	선급금	34,393	500	1.45
	단기대여금	699	100	14.31
	합계	480,643	13,577	2.82
제45기	매출채권	394,735	14,928	3.78
	미수금	30,393	391	1.29
	선급금	35,873	-	-
	단기대여금	2,810	5	0.18
	합계	463,811	15,324	3.30

- 대손충당금 변동현황

(단위 : 백만원, %)

구 분	제47기	제46기	제45기
1. 기초 대손충당금 잔액합계	13,577	15,324	15,126
2. 순대손처리액(①-②±③)	-	-	-
① 대손처리액(상각채권액)	-	-	-
② 상각채권회수액	-	-	-
③ 기타증감액	-	-	-
3. 대손상각비 계상(환입)액	(2,480)	(1,747)	198

구 분	제47기	제46기	제45기
4. 기말 대손충당금 잔액합계	11,097	13,577	15,324

- 대손충당금 설정방침

1) 대손충당금 설정방침

당사는 매출채권, 선급금, 미수금 등 받을채권 잔액의 회수가능에 대한개별분석 및 과거 대손경험율을 토대로 하여 예상되는 대손예상액을 대손충당금으로 설정하고 있습니다.

2) 대손경험률 및 대손예상액 산정근거

- 대손경험률: 과거 3개년 평균채권잔액에 대한 실제 대손 발생액을 근거로 대손경험률을 산정하여 설정
- 대손예상액 : 채무자의 파산, 강제집행, 사망, 실종 등으로 회수가 불투명한 채권의 경우 회수가능성, 담보설정여부 등을 고려하여 채권잔액의 1%초과~100% 범위에서 합리적인 대손 추산액 설정

- 현재 경과기간별 매출채권 잔액 현황

(단위 : 백만원, %)

구 분		6월 이하	6월 초과 1년 이하	1년 초과 3년 이하	3년 초과	계
금 액	일반	234,719	82,583	51,643	14,864	383,809
	특수관계자	678	-	-	-	678
	계	235,397	82,583	51,643	14,864	384,487
구성비율(%)		61.22%	21.48%	13.43%	3.87%	100.0%

나. 재고자산 현황 등 (연결기준)

(1) 재고자산의 사업부문별 보유현황

(단위 : 백만원, %)

사업부문	계정과목	제47기	제 46기	제 45기	비고
제조OEM 사업부문	상 품/제 품	70,749	94,145	68,227	-
	원 재 료	104,519	113,157	97,884	-
	재 공 품	39,743	36,420	42,915	-
	저 장 품	33,520	32,049	28,153	-
	미 착 품	11,693	-	25,071	-

사업부문	계정과목	제47기	제 46기	제 45기	비고
브랜드 유통/기타 사업부문	상 품/제 품	289,546	331,001	296,997	-
	원 재 료	9,384	9,417	9,613	-
	재 공 품	2,589	2,778	2,178	-
	저 장 품	65	165	131	-
	미 착 품	4,299	2,452	9,274	-
합 계		566,107	621,584	580,443	-
총자산대비 재고자산 구성비율(%) [재고자산합계÷기말자산총계×100]		15.17%	16.40%	17.79%	-
재고자산회전율(회수) [연환산 매출원가÷{(기초재고 +기말재고)÷2}]		3.23회	2.30회	2.93회	-

(2) 재고자산의 실사내용

- 실사 일자 및 원칙: 당사는 매회계연도말 기준으로 연초에 외부감사인의 입회하에 전수 실사를 실시하며, 실물과 장부상의 차이를 조정해가고 있습니다.
- 실사방법 및 평가: 당사의 내수판매용 상품은 생산구입연도와 제품실물 상태에 따라 장기체화재고를 파악하고, 이를 제품평가에 반영하고 있습니다.

(3) 재고자산의 평가내역

(단위 : 백만원, %)

계정과목	취득원가	누적평가손실	기말잔액	비고
제·상품	428,452	(68,157)	360,295	-
원재료	129,906	(16,003)	113,903	-
재공품	42,332	-	42,332	-
저장품	33,585	-	33,585	-
미착품	15,992	-	15,992	-
합 계	650,267	(84,160)	566,107	-

다. 공정가치평가 절차요약

- 금융자산의 분류

금융자산은 금융자산의 관리를 위한 사업모형과 금융자산의 계약상 현금흐름 특성에 근거하여 분류합니다. 공정가치로 측정하는 금융자산의 손익은 당기손익 또는 기타포괄손익으

로 인식합니다. 채무상품에 대한 투자는 해당 자산을 보유하는 사업모형에 따라 당기손익 또는 기타포괄손익으로 인식합니다. 회사는 금융자산을 관리하는 사업모형을 변경하는 경우에만 채무상품을 재분류합니다. 단기매매항목이 아닌 지분상품에 대한 투자는 최초 인식시점에 후속적인 공정가치 변동을 기타포괄손익으로 표시할 것을 지정하는 취소불가능한 선택을 할 수 있습니다. 지정되지 않은 지분상품에 대한 투자의 공정가치 변동은 당기손익으로 인식합니다.

- 금융자산의 측정

당사는 최초 인식시점에 금융자산을 공정가치로 측정하며, 당기손익-공정가치 측정 금융자산이 아닌 경우에 해당 금융자산의 취득이나 해당 금융부채의 발행과 직접 관련되는 거래원가는 공정가치에 가산합니다. 당기손익-공정가치 측정 금융자산의 거래원가는 당기손익으로 비용처리합니다. 내재파생상품을 포함하는 복합계약은 계약상 현금흐름이 원금과 이자로만 구성되어 있는지를 결정할 때 해당 복합계약 전체를 고려합니다.

- 금융자산의 손상

당사는 미래전망정보에 근거하여 상각후원가로 측정하거나 기타포괄손익-공정가치로 측정하는 채무상품에 대한 기대신용손실을 평가합니다. 손상 방식은 신용위험의 유의적인 증가 여부에 따라 결정됩니다. 단, 매출채권에 대해 당사는 채권의 최초 인식시점부터 전체기간 기대신용손실을 인식하는 간편법을 적용합니다.

라. 금융상품의 공정가치 평가

- 공정가치 측정

공정가치로 측정되는 금융상품은 공정가치 서열체계에 따라 구분되며 정의된 수준들은 다음과 같습니다.

(수준 1): 측정일에 동일한 자산이나 부채에 대해 접근할 수 있는 활성시장의(조정하지 않은) 공시가격

(수준 2): 수준 1의 공시가격 외에 자산이나 부채에 대해 직접적으로나 간접적으로 관측할 수 있는 투입변수

(수준 3): 자산이나 부채에 대한 관측할 수 없는 투입변수

- 공정가치 서열체계

보고기간말 현재 공정가치로 측정된 연결회사 금융상품의 공정가치 서열체계에 따른 수준별 공시는 다음과 같습니다.

- 당기말(단위: 천원)

구 분	수준1	수준2	수준3	합 계
금융자산				
기타포괄손익-공정가치금융자산	393,903,849	-	235,145	394,138,994
당기손익-공정가치금융자산	-	-	4,684,821	4,684,821
파생상품자산	-	1,308,390	-	1,308,390
금융부채				
파생상품부채	-	6,045,748	-	6,045,748

- 전기말(단위: 천원)

구 분	수준1	수준2	수준3	합 계
금융자산				
기타포괄손익-공정가치금융자산	719,884,198	-	299,145	720,183,343
당기손익-공정가치금융자산	-	-	2,922,434	2,922,434
파생상품자산	-	8,084,701	-	8,084,701
금융부채				
파생상품부채	-	464,993	-	464,993

보고기간말 현재 연결회사가 보유중인 금융상품의 공정가치는 장부금액과 유의적인 차이가 없습니다.

채무증권 발행실적

(기준일: 2020년 12월 31일)

(단위: 백만원, %)

발행회사	증권종류	발행방법	발행일자	권면(전자등록)총액	이자율	평가등급 (평가기관)	만기일	상환 여부	주관회사
(주)영원무역	회사채	공모	2020.04.28	50,000	2.08%	AA- (NCE신용평가) AA- (한국기업평가)	2023.04.28	미상환	NH투자증권 한국산업은행 삼성증권
합 계	-	-	-	50,000	-	-	-	-	-

- 사채관리계약 주요내용 및 충족여부 등

(작성기준일: 2020년 12월 31일)

(단위: 백만원, %)

채권명	발행일	만기일	발행액	사채관리 계약체결일	사채관리회사
(주)영원무역 제3회 무보증사채	2020.04.28	2023.04.28	50,000	2020.04.28	한국에탁결제원

(이행현황기준일: 2020년 09월 30일)

재무비율 유지현황	계약내용	부채비율(연결재무제표 기준) 400% 이하 유지
	이행현황	이행 (50.94%)
담보권설정 제한현황	계약내용	채무합계액 1조원 미만 유지
	이행현황	이행 (2,340억원)
자산처분 제한현황	계약내용	최근보고서(연결) 총자산의 50% 미만 유지
	이행현황	이행 (0.0997%)
지배구조변경 제한현황	계약내용	해당사항없음
	이행현황	-
이행상황보고서 제출현황	이행현황	해당사항없음

* 이행현황기준일은 이행현황 판단 시 적용한 회계감사인의 감사의견(확인 및 의견표시)이 표명된 가장 최근의 재무제표의 작성기준일이며, 지배구조변경 제한현황은 공시서류작성기준일임.

기업어음증권 미상환 잔액

(기준일: 2020년 12월 31일)

(단위: 백만원)

잔여만기		10일 이하	10일초과 30일이하	30일초과 90일이하	90일초과 180일이하	180일초과 1년이하	1년초과 2년이하	2년초과 3년이하	3년 초과	합 계
미상환 잔액	공모	-	-	-	-	-	-	-	-	-
	사모	-	-	-	-	-	-	-	-	-
	합계	-	-	-	-	-	-	-	-	-

단기사채 미상환 잔액

(기준일: 2020년 12월 31일)

(단위: 백만원)

잔여만기		10일 이하	10일초과 30일이하	30일초과 90일이하	90일초과 180일이하	180일초과 1년이하	합 계	발행 한도	잔여 한도
미상환 잔액	공모	-	-	-	-	-	-	-	-
	사모	-	-	-	-	-	-	-	-
	합계	-	-	-	-	-	-	-	-

회사채 미상환 잔액

(기준일: 2020년 12월 31일)

(단위: 백만원)

잔여만기		1년 이하	1년초과 2년이하	2년초과 3년이하	3년초과 4년이하	4년초과 5년이하	5년초과 10년이하	10년초과	합 계
미상환 잔액	공모	-	-	50,000	-	-	-	-	50,000
	사모	-	-	-	-	-	-	-	-
	합계	-	-	50,000	-	-	-	-	50,000

신증자본증권 미상환 잔액

(기준일: 2020년 12월 31일)

(단위: 백만원)

잔여만기		1년 이하	1년초과 5년이하	5년초과 10년이하	10년초과 15년이하	15년초과 20년이하	20년초과 30년이하	30년초과	합 계
미상환 잔액	공모	-	-	-	-	-	-	-	-
	사모	-	-	-	-	-	-	-	-
	합계	-	-	-	-	-	-	-	-

조건부자본증권 미상환 잔액

(기준일: 2020년 12월 31일)

(단위: 백만원)

잔여만기		1년 이하	1년초과 2년이하	2년초과 3년이하	3년초과 4년이하	4년초과 5년이하	5년초과 10년이하	10년초과 20년이하	20년초과 30년이하	30년초과	합 계
미상환 잔액	공모	-	-	-	-	-	-	-	-	-	-
	사모	-	-	-	-	-	-	-	-	-	-
	합계	-	-	-	-	-	-	-	-	-	-

IV. 이사의 경영진단 및 분석의견

1. 예측정보에 대한 주의사항

당사가 본 경영진단 및 분석의견에서 미래에 발생할 것으로 예측하여 기재 또는 표시한 내용은 동 의견서 작성시점의 사건 및 재무성과에 대한 회사의 의견을 반영한 것입니다. 동 예측정보는 미래의 경영환경과 관련된 다양한 가정에 기초하고 있으며, 이러한 가정들은 동 의견서 작성시점의 합리적인 근거에 기초하였지만 외부 환경, 회사 내부경영과 관련된 요인 및 기타 변수로 인하여 결과적으로 부정확한 것으로 판명될 수도 있습니다. 당사는 동 의견서의 예측정보 작성시점 이후에 발생하는 위험 또는 불확실성을 반영하기 위하여 예측정보에 기재한 사항을 수정하는 정정보고서를 공시할 의무는 없습니다. 결과적으로 이러한 주의문구는 모든 예측정보에 대하여 적용되며, 동 의견서상에서 회사가 예상한 결과 또는 사항이 실현되거나 회사가 당초에 예상한 영향이 발생한다는 확신을 제공할 수 없습니다. 동 의견서에 기재된 예측정보는 동 의견서 작성시점을 기준으로 작성한 것이며, 회사가 이러한 위험요인이나 예측정보를 업데이트할 책임이 없음을 유의하시기 바랍니다.

2. 개요

당사는 2009년 4월 14일자 이사회 결의 및 2009년 5월 29일자 임시주주총회 결의에 의거 2009년 7월 1일을 분할기준일로 하여 투자사업부문을 영위할 존속법인인 (주)영원무역홀딩스와 투자사업부문을 제외한 주요 제조 및 유통 사업부문을 영위할 분할신설법인인 (주)영원무역으로 분할하고, (주)영원무역홀딩스를 지주회사 체제로 전환하였습니다.

당사는 새로운 지주회사 사업비전에 맞추어 자회사의 사업단위를 수출 및 제조사업, 브랜드·리테일사업, 개발사업체제로 각각 구분 운영하면서 각 사업단위별로 책임 경영체제를 확립함과 동시에 각 사업분야에서 경쟁력을 확보하여 지속적인 성장을 도모합니다. 또한, 각 사업 자회사들이 경영환경의 불확실성을 선제적으로 극복하고 지속 성장을 도모하도록 사업 자회사들의 투자 의사결정과 재무적 지원활동을 강화하고 동시에 경영 감시 활동을 통하여, 모든 사업 자회사들이 각 사업 영역별로 과감한 투자와 경영 합리화를 통하여 단기적 경영성과 달성뿐 아니라 장기적인 지속 성장간의 균형을 추구합니다.

3. 재무상태 및 영업실적 (연결기준)

가. 재무상태

2020년 12월 말 연결기준으로 현재의 자산총계는 3조 7,315 억원이며, 유동자산은 2조 1,491억원, 비유동자산은 1조 5,824억원으로 구성되어있습니다. 유동부채는

6,478억원이며, 비유동부채는 4,665억원을 포함하여 부채총계는 1조 1,144억원이며, 자본총계는 2조 6,171억원입니다. 부채비율 및 유동비율은 각각 42.6%, 331.7%입니다.
(단위: 백만원)

구분	제47기	제46기	증감
자산			
Ⅰ. 유동자산	2,150,102	1,863,425	286,677
Ⅱ. 비유동자산	1,582,413	1,926,003	(343,590)
자산총계	3,732,515	3,789,428	(56,913)
부채			
Ⅰ. 유동부채	648,820	671,235	(23,383)
Ⅱ. 비유동부채	466,590	542,452	(75,862)
부채총계	1,115,410	1,213,687	(99,245)
자본			
Ⅰ. 지배기업지분	1,370,738	1,375,779	(5,041)
1. 자본금	6,818	6,818	-
2. 주식발행초과금	113,894	113,894	-
3. 이익잉여금	1,122,027	938,813	183,214
4. 기타자본항목	128,000	316,255	(188,255)
Ⅱ. 비지배지분	1,246,367	1,199,961	46,406
자본총계	2,617,105	2,575,740	41,365
부채와자본총계	3,732,515	3,789,428	(56,913)

나. 영업실적 (연결기준)

당사 2020년도 영업실적을 살펴보면, 총매출액은 2조 8,509억원, 영업이익은 3,407억원 그리고 당기순이익은 2,344억원입니다.

(단위: 백만원)

구분	제47기	제46기	증감
매출액	2,850,956	2,737,959	112,997
영업이익	340,765	298,988	41,777
당기순이익	234,466	227,683	6,783

구분	제47기	제46기	증감
기본주당순이익 (원)	9,036	10,421	(1,385)

한편, 주력 사업회사인 (주)영원무역은 연결기준으로 2020년도에 총매출액 2조 4,664억원, 영업이익 2,597억원이며, The North Face 아웃도어 브랜드 유통사업을 전개하는 사업자회사 (주)영원아웃도어의 2020년도 총매출액은 4,327억원, 영업이익은 806억원입니다.

4. 유동성 및 자금조달 (연결기준)

- 유동성위험

유동성위험은 연결회사의 경영환경 또는 금융시장의 악화로 인해 연결회사가 부담하고 있는 단기 채무를 적기에 이행하지 못할 위험으로 정의합니다. 연결회사는 적정 유동성의 유지를 위하여 주기적인 자금수지 예측, 조정을 통해 유동성위험을 관리하고 있습니다.

보고기간말 현재 연결회사의 유동성위험 분석내역은 다음과 같습니다. (단위: 천원)

- 당기말

구분	3개월 미만	3개월에서 1년 이하	1년에서 2년 이하	2년초과	합계
차입금(*)	49,543,653	207,248,975	21,912,486	15,266,577	293,971,691
사채(*)	260,375	781,125	1,041,500	50,781,125	52,864,125
매입채무	170,474,563	2,497,139	8,559,079	4,400,758	185,931,539
기타지급채무	56,885,351	20,540,462	4,819,978	37,515	82,283,306
파생상품부채(자산)	3,705,459	1,031,900	-	-	4,737,359
금융리스부채	5,182,714	14,456,572	11,407,333	41,827,738	72,874,357
합계	286,052,115	246,556,173	47,740,376	112,313,713	692,662,377

- 전기말

구분	3개월 미만	3개월에서 1년이하	1년에서 2년 이하	2년초과	합계
차입금(*)	58,903,813	194,902,317	74,791,220	7,304,904	335,902,253
사채(*)	322,500	50,322,500	-	-	50,645,000
매입채무	185,281,784	3,408,048	-	-	188,689,832
기타지급채무	73,644,901	18,734,977	545,351	91,734	93,016,963
파생상품부채(자산)	(4,110,002)	(3,509,706)	386,100	-	(7,233,608)
금융리스부채	4,203,379	7,409,742	10,516,344	64,827,360	86,956,825
합계	318,246,374	271,267,878	86,239,016	72,223,997	747,977,265

(*) 유동성차입금 및 유동성사채가 포함되어 있음..

-자본위험관리

연결회사의 자본관리목적은 건전한 자본구조를 유지하는 데 있습니다. 연결회사는 자본관리지표로 부채비율을 이용하고 있습니다. 이 비율은 총부채를 총자본으로 나누어 산출하고 있으며 총부채 및 총자본은 재무제표의 공시된 숫자로 계산합니다.

보고기간말 현재 연결회사의 부채비율은 다음과 같습니다(단위:천원).

구분	당기말	전기말
부채	1,115,409,879	1,213,687,376
자본	2,617,104,981	2,575,740,438
부채비율	42.62%	47.12%

5. 부외거래

연결감사보고서 중 '재무제표에 대한 주석 39.우발채무와 약정사항'을 참고하시기 바랍니다.

6. 그 밖의 투자의사결정에 필요한 사항

연결감사보고서 주석 '2.중요한 회계정책'을 참고하시기 바랍니다.

V. 감사인의 감사의견 등

1. 회계감사인의 명칭 및 감사의견

사업연도	감사인	감사의견	강조사항 등	핵심감사사항
제47기(당기)	대성삼경회계법인	적정	해당사항 없음	연결-영업권 및 비한정내용연수무형자산 손상검사 별도- 해당사항 없음
제46기(전기)	삼일회계법인	적정	해당사항 없음	연결-영업권 및 비한정내용연수무형자산 손상검사 별도- 해당사항 없음
제45기(전전기)	삼일회계법인	적정	해당사항 없음	해당사항 없음

2. 감사용역 체결현황 (단위:천원)

사업연도	감사인	내용	감사계약내역		실제수행내역	
			보수	시간	보수	시간
제47기(당기)	대성삼경회계법인	분기 및 반기 재무제표 검토 개별 및 연결재무제표 감사	200,000	2,629	200,000	2,629
제46기(전기)	삼일회계법인	분기 및 반기 재무제표 검토 개별 및 연결재무제표 감사	80,000	1,049	80,000	1,049
제45기(전전기)	삼일회계법인	반기 재무제표 검토 개별 및 연결재무제표 감사	60,000	703	60,000	703

3. 회계감사인과의 비감사용역 계약체결 현황 (단위:천원)

사업연도	계약체결일	용역내용	용역수행기간	용역보수	비고
제47기(당기)	-	-	-	-	-
제46기(전기)	-	-	-	-	-
제45기(전전기)	-	-	-	-	-

4. 내부감사기구가 회계감사인과 논의한 결과

재무제표 중 이해관계자의 판단에 상당한 영향을 미칠 수 있는 사항에 대해 내부감사기구가 회계감사인과 논의한 결과는 다음과 같습니다.

구분	일자	참석자	방식	주요 논의 내용
1	2020.03.12	회사측 : 감사 및 내부감사임원 등 감사인측 : 담당이사 외 1명	서면회의	감사에서의 유의적발견사항, 독립성 등
2	2020.06.30	회사측 : 감사 및 내부감사임원 등 감사인측 : 담당이사 외 1명	대면회의	감사계획 및 1분기 검토업무 진행경과 등
3	2020.09.23	회사측 : 감사 및 내부감사임원 등 감사인측 : 담당이사 외 1명	대면회의	반기검토업무 진행경과 및 유의적인 사항 등
		회사측 : 감사 및 내부감사임원 등		감사계획 및 3분기검토업무 진행경과,

구분	일자	참석자	방식	주요 논의 내용
4	2020.12.16	감사인측 : 담당이사 외 1명	대면회의	내부회계관리제도 테스트 진행경과 등
5	2021.03.19	회사측 : 감사 및 내부감사임원 등 감사인측 : 담당이사 외 1명	서면회의	감사에서의 유의적발견사항, 독립성 등

5. 내부통제에 관한 사항

당사는 주식회사의 외부감사에 관한 법률에 의거 내부회계관리제도를 설계 및 운영하고 있으며, 내부회계관리제도의 운영실태 관련 감사를 연 1회 실시합니다.

당사의 외부감사인은 2020년 12월 31일 현재 「내부회계관리제도 설계 및 운영 개념체계」에 근거한 당사의 내부회계관리제도를 감사하였습니다. 당사의 외부감사인은 당사의 내부회계관리제도가 2020년 12월 31일 현재 「내부회계관리제도 설계 및 운영 개념체계」에 따라 중요성의 관점에서 효과적으로 설계 및 운영되고 있다는 의견을 표명하였습니다.

당사의 외부감사인은 또한 대한민국의 회계감사기준에 따라, 회사의 2020년 12월 31일 현재의 재무상태표, 동일로 종료되는 보고기간의 손익계산서, 포괄손익계산서, 자본변동표, 현금흐름표 그리고 유의적인 회계정책의 요약을 포함한 재무제표의 주석을 감사하였으며, 2021년 3월 19일자 감사보고서에서 적정의견을 표명하였습니다.

VI. 이사회 등 회사의 기관에 관한 사항

1. 이사회에 관한 사항

가. 이사회 구성 개요

보고서 작성기준일 현재 당사의 이사회는 2명의 사내이사, 2명의 사외이사로 구성되어 있습니다. 이사회 의장은 당사 대표이사인 성래은 사장이 맡고 있으며, 이사회 권한은 아래와 같습니다.

1. 상법 규정사항
2. 정관 규정사항
3. 당사 사업계획 및 기타 사업운영에 관한 중요 방침
4. 중요 규정의 제정 또는 기구의 개폐통합에 관한 사항
5. 중요한 인사 정책, 상벌에 관한 사항
6. 중요한 소송 및 화해에 관한 사항
7. 자금의 차입 및 그 상황에 관한 사항
8. 중요 자산의 취급 및 처분에 관한 사항
9. 기타 업무운영에 중요성이 인정되는 사항

각 이사의 주요 이력 및 업무분장은 VIII. 임원 및 직원 등에 관한 사항의 1.가. 임원의 현황을 참조하시기 바랍니다.

나. 이사회 주요활동내역 및 의결사항 등

회사의 중요한 의사결정은 이사회 심의 및 결정을 통하여 이루어지고 있습니다.

회차	개최일자	의안 내용	사외이사 등의 성명			
			성래은 (출석률 100%)	채규태 (출석률 100%)	이영선 (출석률 100%)	Rokanuddin Mahmud (출석률 0%)
			찬반 여부			
1	2020.02.26	제46기 재무제표 및 연결재무제표 승인의 건	찬성	찬성	찬성	불참
	2020.02.26	제46기 현금배당 결의의 건	찬성	찬성	찬성	불참
	2020.02.26	제46기 정기주주총회 소집의 건	찬성	찬성	찬성	불참
2	2020.03.05	제46기 정기주주총회 소집의 건 (부의안건 추가)	찬성	찬성	찬성	불참
3	2020.05.11	2020년 1분기 경영실적 보고의 건	참석	참석	참석	불참
4	2020.08.11	2020년 상반기 경영실적 보고의 건	참석	참석	참석	불참
5	2020.11.12	2020년 3분기 경영실적 보고	참석	참석	참석	불참
	2020.11.12	배당정책 수립의 건	찬성	찬성	찬성	불참

※ Rokanuddin 사외이사는 COVID-19 여파 등으로 인해 2020년 참석한 국내 이사회는 없음.

다. 이사회내의 위원회 및 활동내역

당사는 2021년 3월 16일 이사회 결의로 사외이사후보추천위원회, 경영위원회, 지속가능경영위원회를 신규 설치하였습니다. 특히, 지속가능경영위원회는 회사의 재무적 주요 리스크뿐만 아니라 환경, 사회, 지배구조 등 ESG관련 주요정책 및 이행사항 등을 감독하는 역할을 맡게 될 예정입니다.

라. 이사회내 위원회의 구성현황

이사회내 위원회 구성현황은 아래와 같습니다.

위원회명	구성	소속 이사명	설치목적 및 권한사항	비고
사외이사후보추천위원회	사외이사 2 사내이사 1	이영선(위원장) Rokanuddin Mahmud 성래은	- 주주총회에서 선임할 사외이사 후보 추천	-
경영위원회	사내이사 2	성래은(위원장) 채규태	- 이사회가 위임한 사항 결의 1) 경영에 관한 사항 2) 재무에 관한 사항	-
지속가능경영위원회	사외이사 1 사내이사 1	이영선(위원장) 채규태	- 지속가능경영 중장기 경영전략 수립 - 지속가능경영활동 진행 사항에 대한 보고 - 회사의 주요 리스크 요인 검토 및 지속 관리	-

※ 상기 이사회내 위원회는 2021년 3월 16일자 이사회 결의로 설치 되었음.

마. 이사의 전문성 및 독립성

이사는 주주총회에서 선임하며, 주주총회에서 선임할 이사회후보자는 이사회가 선정하여 주주총회에 제출할 의안으로 확정하고 있습니다. 당사는 이사 선출에 있어서 관련 법령과 정관에서 요구하는 자격요건의 충족여부를 확인하고 있습니다. 또한 당사는 상법에서 요구하고 있는 이사 자격뿐만 아니라, 관련 분야에 관한 전문지식 및 경험이 풍부한 자로 제한하고 있으며, 현재 당사 이사회는 무역, 경제, 회계, 법률 등의 전문가로 고르게 구성되어 있습니다.

직명	성명	추천인	담당 업무	임기	연임횟수	회사와의 거래	최대주주 또는 주요주주와의 관계
사내이사 (대표이사)	성래은	이사회	대표이사	3년	4회	해당없음	특수관계인
사내이사	채규태	이사회	사업자회사 기획 및 재무	3년	4회	해당없음	임원
사외이사	이영선	이사회	사외이사	3년	2회	해당없음	해당없음
사외이사	Rokanuddin Mahmud	이사회	사외이사	3년	-	해당없음	해당없음

바. 사외이사 및 그 변동현황

(단위 : 명)

이사의 수	사외이사 수	사외이사 변동현황		
		선임	해임	중도퇴임
4	2	-	-	-

사. 사외이사 교육실시 현황

공시대상기간 중, 사외이사에게 제공한 교육 내역은 아래와 같습니다.

교육일자	교육실시주체	참석 사외이사	불참시 사유	주요 교육내용
2019.03.19	(주)영원무역홀딩스	이영선	-	경영현황 (실적 및 사업계획) 산업동향 (전망 및 관련기술)
2019.05.23	한국상장회사협의회	이영선	-	외부감사제도 주요 변화 내부회계관리제도의 변화 외부감사 환경의 변화
2019.10.17	(주)영원무역홀딩스	이영선 Rokanuddin Mahmud	-	경영현황 (실적 및 사업계획) 산업동향 (전망 및 관련기술)

※ COVID-19 여파로 2020년 보고서 작성기준일 현재 진행된 대면교육은 없습니다.

아. 사외이사 지원조직 현황

부서(팀)명	직원수(명)	직위(근속연수)	주요 활동내역
Governance	2	과장1, 사원1 (평균 5년)	이사회 업무 전반 지원

2. 감사제도에 관한 사항

가. 감사에 관한 사항

당사는 보고서 제출일 현재 감사위원회를 별도로 설치하고 있지 아니하며, 주주총회 결의에 의하여 선임된 상근감사 1명이 감사업무를 수행하고 있습니다.

성명	직위	주요경력	비고
유창종	감사	서울대학교 상대 졸업 KAPRA(한국가속기 및 플라즈마협회) 고문 (2008년 - 2013년) ㈜영풍전자 부사장 (1993년 - 2007년) 국제상사 파리지사 법인사장 (1981년 - 1986년)	무역 및 재무관련 경력 11년 이상

나. 감사의 독립성

감사는 이사회에 참석하여 독립적으로 이사의 업무를 감독할 수 있으며, 제반업무와 관련하여 관련장부 및 관계서류를 해당부서에 제출을 요구 할 수 있습니다. 또한 필요시 회사로부터 영업에 관한 사항을 보고 받을 수 있으며, 적절한 방법으로 경영정보에 접근 할 수 있습니다.

다. 감사의 주요활동내역

회차	개최일자	의안 내용	가결 여부
1	2020.02.26	내부회계 관리제도 운영 실태 평가 보고의 건	보고
2	2020.02.26	제46기 재무제표 및 연결재무제표 승인의 건	가결
	2020.02.26	제46기 현금배당 결의의 건	가결
	2020.02.26	제46기 정기주주총회 소집의 건	가결
3	2020.03.05	제46기 정기주주총회 소집의 건 (부의안건 추가)	가결
4	2020.03.16	내부회계관리 규정 개정의 건	가결
5	2020.05.11	2020년 1분기 경영실적 보고의 건	보고
6	2020.08.11	2020년 상반기 경영실적 보고의 건	보고
7	2020.11.12	2020년 3분기 경영실적 보고	보고
	2020.11.12	배당정책 수립의 건	가결

라. 감사 교육실시 현황

교육일자	교육실시주체	주요 교육내용
2020.08.11	한영회계법인	내부회계관리제도 변화사항, 내부회계관리제도 운영안

마. 감사 지원조직 현황

부서(팀)명	직원수(명)	직위(근속연수)	주요 활동내역
내부감사팀	2	임원 1명, 부장 1명 (12년 5개월)	감사 활동지원, 교육 진행, 내부회계관리제도 평가
재무관리팀	2	팀장 1명, 차장 1명 (평균 13년 6개월)	재무제표, 내부회계관리 등 전반적 회계감사업무 지원

바. 준법지원인에 관한 사항

성명	출생년월	학력 및 주요경력	준법지원인 선임일	결격 요건
----	------	-----------	-----------	-------

정성희	1983.01	연세대학교 법학전문대학원 (주)영원무역홀딩스 법무팀 / 변호사 (現)	2019년 11월 8일	해당사항 없음
-----	---------	---	--------------	---------

사. 준법지원인 등 지원조직 현황: 당사에는 준법지원인 지원조직은 없습니다.

부서(팀)명	직원수(명)	직위(근속연수)	주요 활동내역
-	-	-	-

3. 주주의 의결권 행사에 관한 사항

당사 주주의 의결권은 1주마다 1개로 하며 집중투표제나 서면투표제, 전자투표제는 도입되어 있지 않습니다.

VII. 주주에 관한 사항

1. 최대주주 및 특수관계인의 주식소유 현황

(기준일 : 2020년 12월 31일)

(단위 : 주, %)

성명	관계	주식의 종류	소유주식수 및 지분율				비고
			기 초		기 말		
			주식수	지분율	주식수	지분율	
성기학	본인	보통주	2,286,445	16.77	2,286,445	16.77	-
성래은	특수관계인	보통주	2,400	0.02	2,400	0.02	-
김희진	특수관계인	보통주	29,077	0.21	29,077	0.21	-
(주)와이엠에스에이	특수관계인	보통주	3,966,971	29.09	3,966,971	29.09	-
영원무역홀딩스 사내근로복지기금	특수관계인	보통주	20,000	0.15	20,000	0.15	-
계		보통주	6,304,893	46.24	6,304,893	46.24	-
		-	-	-	-	-	-

[최대주주의 개요]

최대주주 성명	주요경력 (최근 5년간)	
	기 간	경 력 사 항
성 기 학	현재 현재 1974년 6월 ~ 2016년 3월 2014년 8월 ~ 2020년 8월 2018년 9월 ~ 2020년 9월	(주)영원무역 대표이사 및 회장 (주)영원아웃도어 대표이사 및 회장 (주)영원무역홀딩스 대표이사 KOFOTI(한국섬유산업연합회) 회장 ITMF(국제섬유생산자연맹) 회장

2. 주요주주 소유현황

(기준일 : 2020년 12월 31일)

(단위 : 주)

구분	주주명	소유주식수	지분율	비고
5%이상 주주	성기학	2,286,445	16.77	-
	(주)와이엠에스에이	3,966,971	29.09	-
	자기주식	2,030,694	14.89	-
	FIDELITY LOW PRICED			

구분	주주명	소유주식수	지분율	비고
	STOCK FUND	1,362,535	9.99	-
	국민연금공단	778,180	6.71	-
우리사주조합		258	0.00	-

3. 소액주주 현황

(기준일 : 2020년 12월 31일)

(단위 : 주)

구분	주주			소유주식			비고
	소액 주주수	전체 주주수	비율 (%)	소액 주식수	총발행 주식수	비율 (%)	
소액주주	4,545	4,559	99.69	2,314,636	11,604,898	19.95	-

※ 소액주주는 보통주 발행주식총수의 1%에 미달하는 주식을 소유한 주주임.

※ 상기 "총발행주식수"는 의결권 있는 발행주식 총수임.

4. 주식사무

정관상 신주인수권의 내용	<p>①이 회사가 이사회의 결의로 신주를 발행하는 경우 다음 각 호의 방식에 의한다.</p> <ol style="list-style-type: none"> 1. 주주에게 그가 가진 주식 수에 따라서 신주를 배정하기 위하여 신주인수의 청약을 할 기회를 부여하는 방식 2. 발행주식총수의 100분의 50을 초과하지 않는 범위 내에서 신기술의 도입, 재무구조의 개선 등 회사의 경영상 목적을 달성하기 위하여 필요한 경우 제1호 외의 방법으로 특정한 자(이 회사의 주주를 포함한다)에게 신주를 배정하기 위하여 신주인수의 청약을 할 기회를 부여하는 방식 3. 발행주식총수의 100분의 50을 초과하지 않는 범위 내에서 제1호 외의 방법으로 불특정 다수인(이 회사의 주주를 포함한다)에게 신주인수의 청약을 할 기회를 부여하고 이에 따라 청약을 한 자에 대하여 신주를 배정하는 방식 <p>②제1항 제3호의 방식으로 신주를 배정하는 경우에는 이사회의 결의로 다음 각 호의 어느 하나에 해당하는 방식으로 신주를 배정하여야 한다.</p> <ol style="list-style-type: none"> 1. 신주인수의 청약을 할 기회를 부여하는 자의 유형을 분류하지 아니하고 불특정 다수의 청약자에게 신주를 배정하는 방식 2. 관계 법령에 따라 우리사주조합원에 대하여 신주를 배정하고 청약되지 아니한 주식까지 포함하여 불특정 다수인에게 신주인수의 청약을 할 기회를 부여하는 방식 3. 주주에 대하여 우선적으로 신주인수의 청약을 할 수 있는 기회를 부여하고 청약되지 아니한 주식이 있는 경우 이를 불특정 다수인에게 신주를 배정받을 기회를 부여하는 방식 4. 투자매매업자 또는 투자중개업자가 인수인 또는 주선인으로서 마련한 수요예측 등 관계 법규에서 정하는 합리적인 기준에 따라 특정한 유형의 자에게 신주인수의 청약을 할 수 있는 기회를 부여하는 방식 <p>③제1항 제2호 및 제3호에 따라 신주를 배정하는 경우 상법 제416조제1호, 제2호, 제2호의2, 제3호 및 제4호에서 정하는 사항을 그 납입기일의 2주 전까지 주주에게 통지하거나 공고하여야 한다. 다만, 자본시장과 금융투자업에 관한 법률 제165조의9에 따라 주요사항보고서를 금융위원회 및 거래소에 공시함으로써 그 통지 및 공고를 갈음할 수 있다.</p> <p>④제1항 각호의 어느 하나의 방식에 의해 신주를 발행할 경우에는 발행할 주식의 종류와 수 및 발행가격 등은 이사회의 결의로 정한다.</p> <p>⑤회사는 신주를 배정하는 경우 그 기일까지 신주인수의 청약을 하지 아니하거나 그 가액을 납입하지 아니한 주식이 발생하는 경우에 그 처리방법은 발행가격의 적정성등 관련 법령에서 정하는 바에 따라 이사회 결의로 정한다.</p> <p>⑥회사는 신주를 배정하면서 발생하는 단주에 대한 처리방법은 이사회의 결의로 정한다.</p> <p>⑦회사는 제1항 제1호에 따라 신주를 배정하는 경우에는 주주에게 신주인수권증서를 발행하여야 한다.</p>		
결산일	12월 31일	정기주주총회	3월 중

주주명부폐쇄시기	1월 1일부터 1월 31일까지		
주권의 종류	'주식·사채 등의 전자등록에 관한 법률'에 따라 주권 및 신주인수권증서에 표시되어야 할 권리가 의무적으로 전자등록됨에 따라 '주권의종류'를 기재하지 않음.		
명의개서대리인	국민은행 증권대행부 (Tel : 02-2073-8105)		
주주의 특전	없 음	광고방법	매일경제신문

5. 주가 및 주식거래실적

(단위 : 원, 천주)

종 류		2020년 7월 - 12월					
		7월	8월	9월	10월	11월	12월
보통주	최 고	40,000	38,100	40,500	39,650	40,750	40,400
	최 저	32,000	31,850	34,900	35,350	35,400	37,400
월간거래량		183	288	164	101	687	338

VIII. 임원 및 직원 등에 관한 사항

1. 임원 및 직원 등의 현황

가. 임원 현황

(기준일 : 2020년 12월 31일)

(단위 : 주)

성명	성별	출생년월	직위	등기임원 여부	상근 여부	담당 업무	주요경력	소유주식수		최대 주주와의 관계	재직기간	임기 만료일
								의결권 있는 주식	의결권 없는 주식			
성래은	여	1978.11	사장	등기임원	상근	대표이사	Stanford University 졸업 ㈜영원무역 사장	2,400	-	특수관계인	18년 3개월	2022.03.22
채규태	남	1957.01	부사장	등기임원	상근	사업자회사 재무	연세대 경영대학원 졸업 안건회계법인(前) ㈜영원무역 부사장	-	-	임원	19년 7개월	2022.03.22
이영선	남	1947.08	사외이사	등기임원	비상근	사외이사	University of Maryland 경제학박사 한림대 총장(前) 연세대 명예교수	-	-	-	8년 10개월	2021.03.31
Rokanuddin Mahmud	남	1946.07	사외이사	등기임원	비상근	사외이사	University of Brussels 법학석사(LL.M) 방글라데시 대법원 변호사협회 회장(前)	-	-	-	1년 9개월	2022.03.22
유창종	남	1946.01	감사	등기임원	상근	감사	서울대 상대 졸업 국제상사 파리지사 법인사장(前) ㈜영풍전자 부사장(前)	-	-	-	5년 9개월	2021.03.16
최통령	남	1976.11	상무	미등기임원	상근	경영기획	서울대 공학석사 졸업 SKC(주) 상무(前) ㈜영원무역 상무이사	-	-	임원	3년 10개월	-
신석빈	남	1975.05	이사	미등기임원	상근	내부감사	고려대 경영학과 졸업 탈로이트안진회계법인 이사(前) ㈜영원무역 이사	-	-	임원	10개월	-

나. 등기임원 선임 후보자 및 해임 대상자 현황

(기준일 : 2020년 12월 31일)

구분	성명	성별	출생년월	사외이사 후보자 해당여부	주요경력	선·해임 예정일	최대주주와의 관계
선임	조재영	남	1981.09	사내이사	대구의대학교 정보수학과 졸업 ㈜와이엠에스에이 상무이사 ㈜영원아닷컴 오프라인영업 이사	2021.03.31	특수관계인
선임	최명석	남	1962.08	사외이사	서울대학교 법과대학(석사과정 수료) 서울지방검찰청 동부지청 부부장검사(前) 법무부 송무심의관실 검사(前) 서울지방검찰청 검사(前) 김연장 법률사무소	2021.03.31	해당사항 없음
선임	박수원	남	1958.03	상근감사	성균관대학교 회계학 박사과정 졸업(회계학 박사) EY한영회계법인 부회장(前) 금융감독원 상임감사(前) 감사원 국장(前)	2021.03.31	해당사항 없음

※ 보고서 제출일 이후 개최 예정인 제47기 정기주주총회 안건으로 당사는 상기 인원들을 후보자로 선정하였으며, 향후 정기주주총회에서 부결되거나 수정이 발생한 경우 정정보고서를 통해 그 내용 및 사유 등을 반영할 예정입니다.

다. 직원 등 현황

(기준일: 2020년 12월 31일)

(단위: 백만원)

직원										소속 외 근로자			비고
사업부문	성별	직원 수					평균 근속연수	연간급여 총액	1인평균 급여액	남	여	계	
		기간의 정함이 없는 근로자		기간제 근로자		합 계							
		전체	(단시간 근로자)	전체	(단시간 근로자)								
관리사무	남	13	-	2	-	15	5년 8개월	894	60				-
관리사무	여	23	1	1	-	24	14년 8개월	1,166	49	-	-	-	-
합 계		36	1	3	-	39	11년 3개월	2,061	53				-

※ 상기 직원 현황은 미등기임원이 포함된 현황임.

라. 미등기임원 보수 현황

(기준일: 2020년 12월 31일)

(단위: 백만원)

구분	인원수	연간급여 총액	1인평균 급여액	비고
미등기임원	2	86	43	-

※ 상기 인원은 겸직임원으로서 급여액은 당사업무 수행범위에 따라 배분된 금액임.

2. 임원의 보수 등

<이사·감사 전체의 보수현황>

1. 주주총회 승인금액

(단위: 백만원)

구분	인원수	주주총회 승인금액	비고
등기이사 (사외이사포함)	4	2,000	-
감사	1	100	-

2. 보수지급금액

2-1. 이사·감사 전체

(단위 : 백만원)

인원수	보수총액	1인당 평균보수액	비고
5	1,590	318	-

2-2. 유형별

(단위 : 백만원)

구분	인원수	보수총액	1인당 평균보수액	비고
등기이사 (사외이사, 감사위원회 위원 제외)	2	1,417	708	-
사외이사 (감사위원회 위원 제외)	2	87	44	-
감사위원회 위원	-	-	-	-
감사	1	86	86	-

3. 이사·감사의 보수지급기준

당사는 상법 제388조 및 정관에 의거하여 등기이사, 사외이사, 감사의 보수는 주주총회의 승인을 받은 한도 금액 내에서 해당 직위, 담당 직무 등을 감안하여 이사회에서 정한 기준에 따라 집행하고 있으며, 등기이사의 퇴직으로 인한 퇴직금은 임원퇴직금지규정에 의하며 집행됩니다.

<보수지급금액 5억원 이상인 이사·감사의 개인별 보수현황>

1. 개인별 보수지급금액

(단위 : 백만원)

이름	직위	보수총액	보수총액에 포함되지 않는 보수
성래은	사장	975	-

2. 산정기준 및 방법

(단위 : 백만원)

이름	보수의 종류		총액	산정기준 및 방법
성래은	근로소득	급여	575	이사보수한도의 범위 내에서 산정하여, 연간 급여 총액을 12개월로 나누어 지급함.
		상여	400	상여금 결정은 두가지 지표를 고려하여 결정하였는바, 계량지표 관련 해서는 당해년도 연결 영업이익이 전년대비 14.0% 증가하며 실적이 개선된 점을 고려하여 결정하였고, 비계량지표로서는 COVID-19 등으로 인한 어려운 시장 여건에서도 당사 사장으로서는 그 리더쉽 발휘하여 지속적으로 경영성과를 신장시킨 점을 고려하여 결정했으며, 주주총회에서 승인한 이사보수 한도 내에서 결정.
		주식매수선택권 행사이익	-	해당사항 없음
		기타 근로소득	-	해당사항 없음
	퇴직소득		-	해당사항 없음
	기타소득		-	해당사항 없음

<보수지급금액 5억원 이상 중 상위 5명의 개인별 보수현황>

1. 개인별 보수지급금액

(단위 : 백만원)

이름	직위	보수총액	보수총액에 포함되지 않는 보수
성래은	사장	975	-

2. 산정기준 및 방법

(단위 : 백만원)

이름	보수의 종류		총액	산정기준 및 방법
성래은	근로소득	급여	575	이사보수한도의 범위 내에서 산정하여, 연간 급여 총액을 12개월로 나누어 지급함.
		상여	400	상여금 결정은 두가지 지표를 고려하여 결정하였는바, 계량지표 관련 해서는 당해년도 연결 영업이익이 전년대비 14.0% 증가하며 실적이 개선된 점을 고려하여 결정하였고, 비계량지표로서는 COVID-19 등으로 인한 어려운 시장 여건에서도 당사 사장으로서는 그 리더쉽 발휘하여 지속적으로 경영성과를 신장시킨 점을 고려하여 결정했으며, 주주총회에서 승인한 이사보수 한도 내에서 결정.
		주식매수선택권 행사이익	-	해당사항 없음
		기타 근로소득	-	해당사항 없음
	퇴직소득		-	해당사항 없음
	기타소득		-	해당사항 없음

IX. 계열회사 등에 관한 사항

1. 계열회사 현황

보고서 작성기준일 현재, 당사에는 총 79개의 계열회사(국내법인 3개, 해외법인 76개)가 있습니다. 상장사는 당사를 포함하여 2개사이며, 나머지는 모두 비상장사입니다.

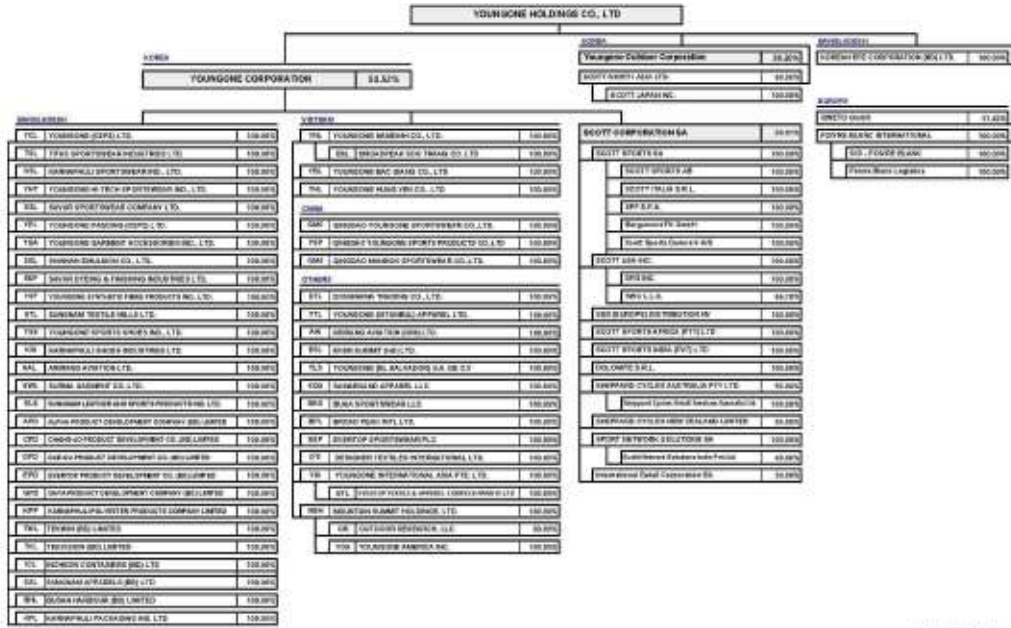

※ 기준 2023-12-31

계열회사현황 20201231

- 국내 계열회사

국내 회사명	법인등록번호	주업종	구분
(주)영원무역홀딩스	110111-0165830	지주회사	상장
(주)영원무역	110111-4129585	OEM 제조업 / 브랜드 유통업	상장
(주)영원아웃도어	110111-0895990	아웃도어 브랜드 유통업	비상장
(주)스캇노스아시아	131111-0288322	자전거 브랜드 유통업	비상장

- 국내 계열회사 임원겸직 현황

성명	상근여부	겸직현황	
		회사명	직위(상근여부)
성래은	상근	(주)영원무역	사내이사 (상근)
		(주)스캇노스아시아	사내이사 (상근)
채규태	상근	(주)영원무역	사내이사 (상근)
		(주)영원아웃도어	사내이사 (상근)
		(주)스캇노스아시아	사내이사 (상근)

2. 타법인출자 현황

(기준일: 2020년 12월 31일)

(단위: 백만원, 주, %)

법인명	최초취득일자	출자목적	최초취득금액	기초잔액			증가(감소)			기말잔액			최근사업연도 재무현황	
				수량	지분율	장부가액	취득(처분)		평가손익	수량	지분율	장부가액	총자산	당기순손익
							수량	금액						
㈜영원무역	2009.07.01	경영참여	201,829	22,366,320	50.52	210,555	-	-	-	22,366,320	50.52	210,555	1,797,269	59,520
㈜영원아웃도어	1992.10.15	경영참여	80,702	355,814	59.30	160,959	-	-	-	355,814	59.30	160,959	503,047	52,925
KEPZ	1999.06.14	경영참여	11,628	4,832,000	100.00	-	-	-	-	4,832,000	100.00	-	42,018	2,836
PBI	2013.11.26	경영참여	3,042	600	100.00	-	-	-	-	600	100.00	-	7,067	-634
QWETO GMBH	1996.02.29	경영참여	12	18	51.42	498	-	-	-	18	51.42	498	4,109	3
㈜스캇노스아시아	2012.09.20	경영참여	1,232	300,000	60.00	-	-	-	-	300,000	60.00	-	9,894	1,058
합계				-	-	372,012	-	-	-	-	-	372,012	-	-

※ 최초취득금액은 보고서 작성일 기준 취득 누적 금액임.

X. 이해관계자와의 거래내용

1. 대주주등 이해관계자에 대한 신용공여등

가. 이해관계자와의 가지급금 및 대여금 내역

성명(법인명)	관계	종류	금액내역				비고
			기초	증가	감소	기말	
스캇노스아시아	계열회사	대여금	23억원	-	23억원	-	-

나. 담보제공 내역 - 해당 사항 없음

다. 채무보증 내역

성명(법인명)	관계	거래내역				비고
		채무금액	채무보증금액	채무보증기간	채무보증조건	
Scott Japan Inc.	손자회사	2억엔	2억엔	2021년 4월까지	1년단기 보증신용장	-

2. 대주주등 특수관계자와의 거래

- 특수관계자와의 거래에 관한 자세한 사항은 III. 재무에 관한 사항 연결 재무제표 주석사항 중 '41. 특수관계자와의 거래' 내용을 참조하시기 바랍니다.

XI. 그 밖에 투자자 보호를 위하여 필요한 사항

1. 공시사항의 진행 · 변경사항

- 해당사항 없습니다.

2. 주주총회 의사록 요약

주총일자	결의 내용	비고
제46기 주주총회 (2020.03.20)	제1호 의안: 제46기 재무제표(이익잉여금처분계산서 포함) 및 연결재무제표 승인의 건 제2호 의안: 정관 일부 변경의 건 제3호 의안: 이사 보수 한도액 승인의 건 제4호 의안: 감사 보수 한도액 승인의 건	원안대로 승인 원안대로 승인 이사보수: 20억원 감사보수: 1억원
제45기 주주총회 (2019.03.22)	제1호 의안: 제45기 재무제표(이익잉여금처분계산서 포함) 및 연결재무제표 승인의 건 제2호 의안: 정관 일부 변경의 건 제3호 의안: 이사 선임의 건 (사내이사 2명, 사외이사 1명) 제4호 의안: 이사 보수 한도액 승인의 건 제5호 의안: 감사 보수 한도액 승인의 건	원안대로 승인 원안대로 승인 유임이사: 성래은, 채규태 신규선임: Rokanuddin Mahmud 이사보수: 20억원 감사보수: 1억원
제44기 주주총회 (2018.03.16)	제1호 의안: 제44기 재무제표(이익잉여금처분계산서 포함) 및 연결재무제표 승인의 건 제2호 의안: 이사 선임의 건 제3호 의안: 감사 선임의 건 제4호 의안: 이사 보수 한도액 승인의 건 제5호 의안: 감사 보수 한도액 승인의 건	원안대로 승인 유임이사: 이영선 유임감사: 유창종 이사보수: 20억원 감사보수: 1억원

3. 공모자금의 사용내역

(기준일: 2020년 12월 31일)

(단위: 백만원)

구분	회차	납입일	증권신고서 등의 자금사용 계획		실제 자금사용 내역		차이발생 사유 등
			사용용도	조달금액	내용	금액	
제3회 무보증사채	3	2020년 04월 28일	제2회사채 차환 자금	50,000	제2회사채 차환 자금	50,000	-

4. 우발채무 등

- 우발채무 등에 관한 자세한 사항은 본 보고서와 같이 제출된 연결검토보고서의 주석사

항 중 '39. 우발부채와 약정사항' 내용을 참조하시기 바랍니다.

5. 그밖의 주요사항

가. 제재현황

- 보고서 작성기준일 현재 제재현황에 관한 사항은 없습니다.

나. 친환경경영

1. 영원무역

영원무역은 주력 생산법인이 위치한 방글라데시와 베트남을 비롯하여 전 세계의 사업장에서 환경친화적인 경영을 위해 다양한 활동을 진행하고 있습니다. 친환경적인 의류 생산 체계 구축을 비롯하여, 사업 현장에서 신재생에너지를 적극적으로 사용하고 전기와 물 사용량 저감을 위해 지속적으로 투자하는 등 ESG 기반 경영 체계를 구축하고 있습니다.

주된 활동으로는 제품 생산 시 리사이클된 소재의 적극적 채택, 전력 사용량 감축을 위한 40MW 규모의 Roof-top 태양광 발전 프로젝트 추진과 사업장 내 조명의 저전력 LED 조명으로 교체, 재직 및 염색 공장에서의 물 사용량 저감을 위한 수처리 설비의 운영, 석탄 사용 설비의 퇴출, 친환경 공단 조성을 위한 식목 사업과 저수지 확충 등이 존재하며, 이는 제품 생산과 생산 체계 모두를 친환경적으로 구현하기 위한 2가지 큰 전략에 기반합니다.

1) 친환경적인 제품의 생산

아웃도어 의류의 경우 비중이 높은 소재가 폴리에스터인데, 당사는 해외 유명 아웃도어 Brand 고객들과 협의하여 리사이클된 폴리에스터로 만들어진 원단의 채택 비중을 높여가고 있습니다. 보온재의 경우, 기존에도 오리/거위 등에서 추출한 천연 Down 보다는 폴리에스터로 만들어진 인공다운 및 패딩류의 비중을 늘려오고 있었는데, 이러한 보온재 용 폴리에스터 역시 리사이클된 소재의 비중을 높여가고 있습니다. 여기서 더 나아가, 가장 큰 생산 능력을 보유한 방글라데시 현지공장에서는 직접 리사이클 폴리에스터 칩과 섬유를 생산하는 설비를 도입하기 위한 프로젝트를 해외 선도 화학 회사와 협력하여 추진하고 있습니다.

아울러, 제품 포장 시 플라스틱 포장재의 사용을 줄이거나 생분해성 재료(PE/PLA)로 변경하거나 방수코팅 재료를 불소 수지를 포함하지 않은 C0(C Zero) 기반 물질로 전환, 프린팅 잉크 및 접착제를 휘발성 유기용매를 사용하지 않는 수계 재료로 전환하는 활동들 또한

고객들의 많은 호응을 얻고 있습니다.

2) 친환경적인 생산 시스템의 구축

방글라데시 치타공 지역의 KEPZ(Korean Export Processing Zone: 한국수출가공공단)은 당사가 지난 1999년부터 20년 이상 투자하여 조성한 자체적인 공단으로, 전 세계에서 손꼽히는 친환경 공단으로 조성되고 있습니다. 약 300만평에 이르는 불모지의 땅을 400종이 넘는 나무 250만 그루 이상을 식재하는 대규모 조림사업을 통해 1,150에이커(acres)에 달하는 녹지로 개발하였으며, 여기에 더해 190만톤 이상의 빗물을 저장할 수 있는 150에이커(acres) 면적의 25개 수역을 조성하였습니다. 이렇게 조성된 호수와 웅덩이는 지하 대수층을 풍부하게 하여 당사의 공장에서 사용하는 공업용수를 충당할 수 있게 하였고, 주변의 마을 주민들이 필요로 하는 농업과 생활 용수를 풍부하게 하였습니다. 전체 공단의 48%에 해당하는 면적이 이렇게 친환경 녹지로 조성됨에 따라, 많은 식물들과 137 종의 새들이 서식하게 되었습니다.

당사의 이러한 노력은 'Blue & Green 프로젝트'의 일환으로 이루어진 것이며, 방글라데시에서 빗물 저장과 관련하여 민간부문 단일 이니셔티브로는 최대 규모의 프로젝트가 되었습니다. 이러한 친환경 경영에 대한 노력은 국제자연보전연맹(IUCN), 세계자유무역지대협약, 딜로이트컨설팅, 세계은행 등 전세계 20여개의 업체 및 국제기구의 큰 관심을 불러 일으켰습니다.

Roof-top 태양광 발전 설비는 친환경적 생산시스템 구축의 또 하나의 큰 축입니다. 당사의 주된 생산시설이 위치하는 베트남과 방글라데시에서는 대부분의 전력이 화력발전에 의해서 생산됩니다. 이 때문에 당사에서는 탄소배출 저감과 전력 안정성 확보를 위해 지속적으로 태양광 발전의 효율성과 경제성에 대해 검토해 왔었습니다. 구체적인 실행은 2018년에 방글라데시 KEPZ 내 216KW 용량의 소규모 파일럿 프로젝트로 시작되었으며, 이를 바탕으로 2020년까지 방글라데시에서 5MW, 베트남에서 3MW 규모의 Roof-top 태양광 설비를 설치 완료하여 운영 중입니다. 2021년에는 11MW의 용량이 추가로 방글라데시 KEPZ 내에 설치될 예정이며, 글로벌 사업장 내 총 40MW까지 설치하는 것을 목표로 하고 있습니다. 40MW 설치 완료 시 당사에서 사용하는 총 전력 수요를 상회하는 규모가 되어 RE100의 실현도 가능할 것으로 예상하고 있습니다.

이와 더불어, 물 사용량을 줄이기 위해 빗물을 저장하여 공장 건물의 운영 용수로 사용하고 있으며, 재직 및 염색 공장에서 발생하는 오폐수를 정화하는 설비를 운영하며 이를 Me

mbrane 및 RO(Reverse Osmosis) 기반 설비로 정수 성능을 지속적으로 향상시키고 있습니다. 또한, 생산공정 중 필요한 열원을 공급하는 보일러도 석탄에서 바이오메스(Biomass) 기반으로 전환하여 국제사회의 탄소배출량 저감 위한 노력에 힘을 보태고 있습니다.

2. 영원아웃도어

국내에서 노스페이스 브랜드 사업을 전개하고 있는 영원아웃도어는 제품 생산 측면에서는 영원무역의 친환경 제품과 친환경 생산체계의 활동을 이어받음과 동시에, 제품 기획과 마케팅 측면에서의 친환경 경영을 위한 추가적인 노력을 기울이고 있습니다.

1) 에코 컬렉션

플리스는 아웃도어의류 중 mid-layer에 해당하는 옷으로 겨울철 실내용 자켓이나 날씨가 많이 춥지 않을 때 외출용 자켓으로 폭넓게 이용되는 옷으로, 옷 표면의 섬유를 털 처럼 일으키는 기모작업을 통해 보온성을 높인 옷입니다. 주로 폴리에스터로 만들어지기 때문에 영원아웃도어에서는 이에 착안하여 리사이클 폴리에스터 기반으로 ‘에코 플리스’라는 제품을 기획하게 되었습니다. 에코 플리스는 노스페이스 '에코플리스 컬렉션'이라는 이름으로 출시하자마자 국내 플리스 열풍을 일으켰으며, 페트병 1,080만개를 재활용하여 만든 제품이 첫 시즌에 판매된 후 계속 인기를 얻고 있습니다. 이후 리사이클된 소재의 원단을 후단 가공 공정에서도 보다 친환경적인 요소를 더하여 에너지 자원을 절약하고 온실가스 배출도 줄인 형태로 생산하여 친환경성을 강화해 나가고 있습니다. 아울러, 컬렉션 개념으로 에코 플리스 의류 외에도 다양한 친환경 제품을 선보이면서 플라스틱과 같은 재활용 가능한 소재를 재활용하는 활동의 중요성을 소비자들에게 적극적으로 홍보하여 지속 가능한 패션을 선도하고 있습니다.

2) 고-그린 캠페인

글로벌 노스페이스에서는 친환경 동물복지의 개념을 한층 더 발전시키기 위한 노력의 일환으로 지난 2014년 세계 최초로 미국의 비영리 단체인 텍스타일 익스체인지와 친환경 인증전문업체인 컨트롤 유니온과 연계하여 ‘윤리적 다운 인증’ (RDS, Responsible Down Standard)을 만듦으로써, 동물복지의 긍정적 가치와 구체적인 실현 방안을 전체 패션업계에 제시하며 선도해 오고 있습니다. 국내에서 노스페이스 브랜드를 전개하는 영원아웃도어에서도 이러한 정책에 동참하여 국내에서 판매되는 대부분의 Down 제품에 대해 RDS를 적용해 오고 있습니다. 이에 더불어 2020년 봄/여름 시즌에는 ‘고-그린 R/TEE’라는 이름을 멸종 위기의 육상동물과 생태환경의 위협을 받고 있는 해양동물들을 모티브로 하여, 멸종 위기의 심각성을 알리고자 특화된 디자인과 소재로 제품을 출시하였습니다. 또한, 올

바른 페트병 분리배출 방법과 친환경 캠페인을 SNS를 통해 전개하여 미세플라스틱과 쓰레기로부터 지구의 생물 종 보존에 기여하고자 합니다.

3) Edition 캠페인

2015년부터 시작된 노스페이스 에디션은 영원아웃도에서 판매하는 전 브랜드를 활용하여 다양한 제품을 착한 가격에 판매하고 수익금의 일부는 국제적으로 활동하는 NGO를 통해 국내/외 다양한 지역의 사람들을 보호하기 위해 진행되는 프로젝트입니다. 특히, 환경 이슈로 인해 물이 부족한 개발도상국의 식수개선을 위한 프로젝트에 집중하여 5년째 지속적으로 진행 중입니다. 당사 계열사인 영원무역의 사업기반이 있는 방글라데시의 락삼과, NGO를 통해 인연을 맺은 탄자니아의 테이크 등의 지역에서 식수 개선 사업에 수익금 일부를 지원하여 약 45,000명의 현지 주민들에게 135만 리터의 깨끗한 식수를 제공하고 있습니다.

다. 대외후원 주요현황

현황	금액	내용	기부회사
성신여자대학교 발전기금 기부	20억원	· 의류학 및 사회과학 분야의 인재 양성을 위한 장학금 · 첨단 실습실 구축, 교육프로그램 운영, 연구 기금 기부	(주)영원무역 (주)영원아웃도어
대구사회복지 공동모금회	5억원	· 코로나19의 예방, 방역, 긴급생계를 지원	(주)영원무역
국제섬유생산자연맹	1억 5천만원	· 섬유산업 혁신을 위한 국제회의 및 연구조사 지원	(주)영원무역
세계경제연구원	5천만원	· 세계적인 고위정책담당자 초청강연회 지원 · 국제협력사업 수행 및 연구를 위한 국제회의 개최	(주)영원무역홀딩스 (주)영원무역
세계자연기금	1천1백만원	· 멸종위기종 보전 및 자연환경 보전에 투자	(주)영원무역홀딩스
(사)유엔한국협회	1천만원	· 국제평화 유지 및 세계문제 해결에 기여	(주)영원무역

※ 상기 대외후원 주요현황은 국내 계열회사 기준 1천만원 이상의 현금기부 후원 내역 중 일부 현황임.

【 전문가의 확인 】

1. 전문가의 확인

- 해당사항 없음

2. 전문가와의 이해관계

- 해당사항 없음